Jale Baysal

Osmanlı Türklerinin Bastıkları Kitaplar

1729-1875

Genişletilmiş, Gözden Geçirilmiş 2. Basım

JALE BAYSAL

Müteferrika'dan Birinci Meşrutiyete Kadar Osmanlı Türklerinin Bastıkları Kitaplar 1729-1875

(Kitapların Tam Listesi ile)

Genişletilmiş, Gözden geçirilmiş 2. Basım

Hazırlayanlar
Hasan S. Keseroğlu – İlkim Mengülerek

Hiperlink
İstanbul - 2010

Hiperlink Yayınları ; 12

Hiperlink

Cankurtaran Meydanı, No: 6
Sultanahmet – Eminönü, İstanbul / Türkiye
Tel: +90 212 5164681 - 82 ; Faks: +90 212 5164684
e-mail: info@hiperlink.com.tr ; www.hiperlink.com.tr

Editör ve Kapak Tasarımı: Sönmez Çelik

Genişletilmiş, Gözden Geçirilmiş 2. Basım: 2010, İstanbul

ISBN 978-9944-157-09-4

© Bütün hakları saklıdır. Kitabın basılı ve elektronik ortamdaki tüm yayın hakları Hiperlink Yayınları'na aittir. Bu kitabın bir kısmının ya da tamamının yayıncısından izin almaksızın elektronik veya mekanik yöntemlerle çoğaltılması, yayınlanması, herhangi bir kayıt sistemi ile depolanması, fikir ve sanat eserleri uyarınca yasaktır.

"Bu kitap *Müteferrika'dan Birinci Meşrutiyete Kadar Osmanlı Türklerinin Bastıkları Kitaplar* adlı doktora çalışmasının gözden geçirilmiş halidir".

Baysal, Jale

Müteferrika'dan Birinci Meşrutiyete kadar Osmanlı Türklerinin bastıkları kitaplar : 1729-1875 (kitapların tam listesi ile) / Jale Baysal. – genş. gözd. geçrl. 2.bs. / Hasan S. Keseroğlu, İlkim Mengülerek. – İstanbul : Hiperlink, 2010.

xvii, 302 s. : res. ; 24 sm. — (Hiperlink yayınları ; 12)

Kaynakça : s. 72-73.

ISBN 978-9944-157-09-4

1. Osmanlı İmparatorluğu – Kitap – Bibliyografyalar. I. Yapıt adı. II. Keseroğlu, Hasan S. III. Mengülerek, İlkim.

011.56/BAY
Z 2846 .B39

Ada Ofset Matbaacılık / Tel: 0212 567 12 42 / www.adaofset.com

İÇİNDEKİLER

SUNUŞ v
ÖNSÖZ xi
KISALTMALAR xvii
GİRİŞ 1
ESKİ HARFLİ TÜRKÇE ESERLERİN KATALOGLANMASINDA BAŞLICA SORUNLAR 8
YAZAR ADI 10
KİTAP ADI 10
BASIM TARİHLERİ 12
ÇEVRİMYAZI (TRANSKRIPSİON) 16
KONU AYRIMI 18
KONULAR 19
İSTATİSTİKLER 22
1729-1875 YILLARI ARSINDA OSMANLI İMPARATORLUĞU SINIRLARI İÇİNDE ÇALIŞMAKTA BULUNAN BASIMEVLERİ 37
İSTATİSTİK SONUÇLARININ YÜZDE ORANLARI 43
BATI DİLLERİNDE ÇEVİRİLER 43
BASIMEVLERİ 44
1729-1875 YAYINLARININ DEĞERLENDİRİLMESİ 44
1875 ve 1966 TÜRKİYE YAYINLARININ KONU BAKIMINDAN KARŞILAŞTIRILMASI 66
SONUÇ 68
KAYNAKÇA 72
OSMANLI TÜRKLERİNİN BASTIKLARI KİTAPLAR 1729-1875 77
KONUSAL KAYNAKÇA 77
İSLÂM DİNİ 77
İSLÂM FELSEFESİ 93
BAŞKA DİNLER 97
İSLÂM FELSEFESİ (DEVAM) 98
TASAVVUF 102
RETORİK 110

GARİP BİLİMLER ... 112
AHLÂK ... 113
GENEL FELSEFE ... 117
DİL ... 117
SÖZLÜKLER ... 129
EDEBİYAT TARİHİ - TENKİT ... 136
NAZIM ... 137
MÜNŞEAT ... 154
ROMAN –HİKÂYE - MASAL ... 161
TİYATRO ... 169
ATASÖZLERİ ... 174
GÜZEL SANATLAR ... 174
TARİH ... 175
YILLIKLAR ... 187
TAKVİMLER ... 188
RESMÎ YAYINLAR ... 189
SOSYAL KONULAR ... 196
ÖĞRETİM ... 197
ASKERLİK ... 200
COĞRAFYA ... 206
SEYAHAT ... 209
MATEMATİK - GEOMETRİ ... 209
FEN ... 213
ZİRAAT ... 217
TIP BİLİMLERİ ... 217
BİBLİYOGRAFYA VE KATALOGLAR ... 222
AVRUPA'DA BASILANLAR ... 222
GÖRÜLEMİYENLER ... 223
YAZAR ADI DİZİNİ ... 229
KİTAP ADI DİZİNİ ... 252

SUNUŞ

Hocamız Prof. Dr. Jale Baysal'ın doktora tezi olarak hazırladığı "Müteferrika'dan Birinci Meşrutiyete Kadar Osmanlı Türklerinin Bastıkları Kitaplar" adlı çalışması 1968 yılında yayımlandı. Bu ilk basımda, tezin önemli yanını oluşturan, 1729-1875 yılları arasında Osmanlı Türklerinin yayımlamış olduğu belirlenen kitapların listesi yer almadı. Bu liste, İÜ Edebiyat Fakültesi Genel Kitaplığı'nda özel olarak hazırlanmış 6 büyük kutu içinde tutulmaktadır. Resim 1

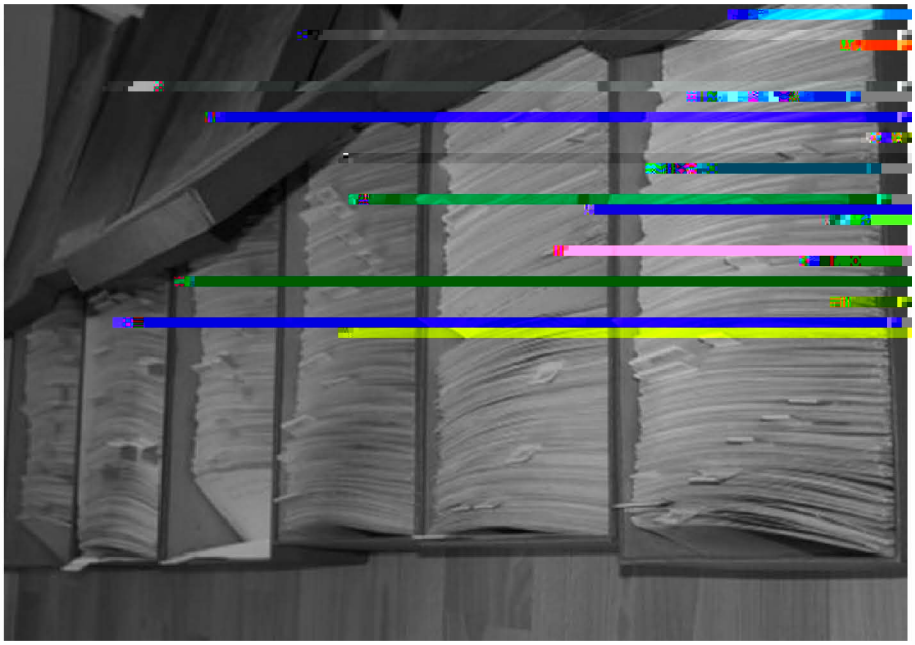

Resim 1

"Müteferrika'dan Birinci Meşrutiyete Kadar Osmanlı Türklerinin Bastıkları Kitaplar" adlı bu doktora çalışmasının yeniden eksiksiz basımının önemini aşağıdaki başlıklar altında toplayabiliriz:

- Osmanlı Türklerinin 1729-1875 yılları arasında basmış oldukları yapıtların kaynakçasıdır.
- Kaynakça, yapıtları ana konular altında toplayacak biçimde düzenlenmiştir.
- Belirlenen her yapıtın hangi kütüphane ya da kaynakta yer aldığı belirtilmektedir.

- Belirlenen yapıta ilişkin niteleme bilgileri, başka kütüphane ya da kaynaklarda ayırımlı özelliklerle verilmişse, bunlar not alanında gösterilmiştir
- Osmanlı Türklerinin 1729-1875 yılları arasında bastığı kitapların bir Toplu Kataloğu özelliği taşımaktadır.
- Bu çalışma; 600 yılı aşkın bir süre üç anakara üzerinde yayılan Osmanlı İmparatorluğunun 1729'dan 1875'e kadar bilgi kanallarından basılı kitap ile ilişkisini izleme olanağı sunmaktadır.

Müteferrika'dan Birinci Meşrutiyet'e kadar Osmanlı Türklerinin Bastıkları Kitaplar adlı doktora çalışmasını basıma hazırlarken aşağıdaki sorunlarla karşılaşılmış ve belirtilen yollar izlenmiştir.

1. Niteleme bilgilerinin, silik yazı makinası ya da yazarın zor okunan elyazısına bağlı olarak (bkz. Res. 3) yazar, yapıt adı, basımevi, not alanındaki bilgilerden yanlış yazılmış olma olasılı her zaman bulunmaktadır.
2. Bu yanlışlıklar yazar adı ve yapıt adı dizinine de yansımış olabilir.
3. Aynı yazarın değişik kütüphane katalogları ya da basılı katalog ve bibliyografyalarda değişik yazılmış olması (bkz. Resim 2) aynı yazarın Yazar Adı dizininde değişik biçimlerde gösterilmesine neden olmuştur.

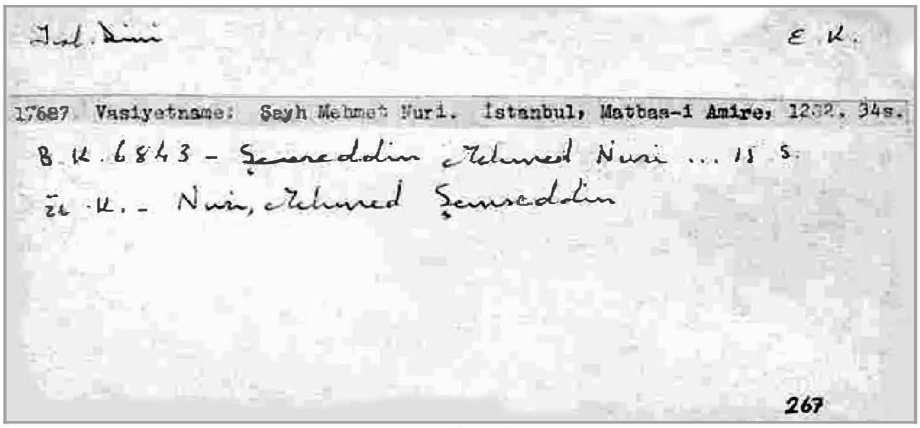

Resim 2

Resim 2'de "Şeyh Mehmet Nuri'nin "Vasiyetname" adlı yapıtının İstanbul, Matbaa-i Âmire'de 1232 yılında basıldığını; aynı yapıtın temel girişinin:

E.K.: Erzurum Atatürk Üniversite Kütüphanesi'nde
Şeyh Mehmet Nuri

B.K.: Beyazıt Devlet Kütüphanesi'nde
Şemseddin Mehmet Nuri

Ü.K.: İ.Ü. Merkez Kütüphanesi'nde ise
Nuri, Mehmed Şemseddin

biçiminde yapıldığı gösterilmektedir,

4. Bu çalışmada, bibliyografik niteleme Anglo-Amerikan kataloglama kuralları 2 ve ISBD düzenlemesine bağlı uygulama yolu izlenmiştir.
5. Konusal ayırım, Prof. Baysal'ın düzenlemiş olduğu biçimde alınmıştır.
6. Bibliyografik nitelemede; Prof. Baysal, yapıtların boyunu, yararlandığı kaynaklardaki biçime bağlı kalarak aktarmıştır: Bunlar kimi yapıtlarda 2°, 4°, 8° biçiminde verilirken; kimi yapıtlarda 20x13 sm., 24x16 sm., 16x12 sm., 30x23 sm. biçiminde gösterilmiştir. Ancak 22.5x12.5 gibi kesirli sayılar bir sonraki tam sayıya aktarılarak yazılmış; bu kitaba da hangi biçimde yazıldıysa olduğu gibi aktarılmıştır.
7. Nitelemede "Yayın Yeri" yoksa köşeli ayraç içinde [y.y.] (yayın yeri yok) ; "Tarih yoksa" yine köşeli ayraç içinde [t.y.] (Tarih yok) kısaltması kullanılmıştır. Ancak, yayınlayan olarak yayınevi, kitabevi yoksa, cilt ya da sayfa sayısı yoksa, boy gösterilmemişse, herhangi bir belirteç ya da kısaltma kullanılmamıştır.
8. Yazar adı dizininde aynı yazar elden geldiğince tek bir ad altında toplanmaya çalışılmışsa da, değişik yazılış biçimlerinin gösterilmesi nedeniyle ve her hangi bir yanlışlığa neden olmamak için değişik biçimleri de alınmıştır.
9. Prof. Baysal, (Resim 2 ve 3'de görüleceği gibi) bibliyografik nitelemesi yapılan yapıtın, hangi kütüphane ya da kaynaktan yararlanarak aldığını gösteren kısaltmaları, kartların sağ üst köşesinde kullanmıştır. Biz de kullanıcıların bu yapıtlara ulaşmak istemeleri durumunda hangi kütüphanelere gitmeleri gerektiğini gösterecek kısaltmaları, nitelemenin sonunda köşeli ayraç içinde gösterme yolunu seçtik.

10. Nitelemeleri verilen yapıtların hangi kütüphane ya da kaynakta bulunduğu yukarıda belirtildiği biçimde verilirken; Prof. Baysal, eğer o yapıt başka kütüphane ya da kaynaklarda ayırımlı biçimde verilmişse bunları da kaynakları göstererek belirtmiştir. Biz de bu notları olduğu gibi aktarmaya çalıştık.

Isl. Dini H. 72

Ghouniyet-el mouteamelli, c'est-à-dire, le Contentement de celui qui désire, ou commentaire sur le Mouniyet-el-mousalli (désir de celui qui prie), par Ibrahim, fils de Mohammed de Haleb, auteur de l'ouvrage classique de jurisprudence ottomane intitulé Moultéka. Un vol. in-4° de 218 pag., imprimé le dernier silhadé 1239 (1824)

14

Resim 3

11. Yapıt adı içinde Türkçe *ya da*, *yahut*,*veya*, yabancı dilde *ou*, *or* gibi bağlaç bulunan seçenek yapıt adları önce bütün yapıt adı, ardından da bu bağlaçlar sonrası bölüm ayrı bir yapıt adı gibi dizinde gösterilmiştir. Örneğin aşağıdaki 2504 sayılı kaynak:

    2504- Tarifnâme, yani, Kitab fi testih el-asakir. – Bulak, 1254 [1839]

    Yapıt adı dizininde:
    Tarifnâme, yani, kitab fi testih el-asakir 2504
    Kitab fi testih el-asakir 2504
    abecesel sıradaki yeri yukarıdaki biçimlerde gösterilmiştir,
12. Prof. Baysal'ın sağ altköşede verdiği sırasayısına uyarak düzenlenen bu kaynakçada, bir başka sorunumuz; örneğin 500'ler içinde 2400 sırasayılı bir kartın çıkması karşısında ne yapacağımız oldu. Daha önce konusal ayırım yapılıp, sıra sayısı verildiği, daha sonra bulunduğu konu değil de başka bir konu altında bulunmasının daha uygun olacağı düşüncesinin bu uygulamaya neden olduğunu düşünüp; aşağıdaki yolu izlemeye karar verdik: Biz yapıtlara verilen sıra sayısına uyduk, ancak 2400 İslâm Dini altında yer

alması gerekirken, bu sıralamaya göre Tıp altında gösteriliyorsa, bibliyografik nitelemenin sonunda köşeli ayraç içinde büyük harflerle konusunu belirttik.

13. Bir başka sorunumuz ise iki 306, 1768, 1769, 1802, 1843, 1860 ve 2015 sırasayılı bibliyografik nitelemelerin kutularda bulunmaması; 879, 916 sırasayılı nitelemelerin de yapıştırıldığı kartlardan koparak yitmiş olmasıdır. Buna göre girişi yapılan 3067 nitelemenin 9 tanesinin bulunamamasıdır.Buna karşın ayrı birçok yapıt aynı sayı ile verilmiştir.
14. Elinizdeki çalışma, 144 yıllık sürede Osmanlı Türklerinin bastıkları kitapların listesi olmak ötesinde, 1960'lı yılların koşulları içinde beşikdönemi (inkunabel) ve ender bulunur kitapların yazar adı, yapıt adı, basım, içerik gibi kütüphanecilik açısından değişik sorunları ve önemli saptamalarını içermektedir.

Bu çalışmanın hazırlandığı 1960'lı yılların koşulları ve tek tek 47.000'i aşkın yapıtın elden geçtiği düşünüldükte; ne büyük bir güç harcandığını, ne büyük bir özveriyle çalışıldığını anlamak zor olmayacaktır. Çünkü biz iki kişi hazır listeyi bilgisayarlara yüklerken, sıralarken, dizinini oluştururken aylarca oyalanmak durumunda kaldık..

1968 yılında özel olanaklar ile yayımlanan bu doktora çalışmasının yeni basımında öncelikle anlamsal bütünlük bozulmadan kimi sözcükler değiştirilmiş, dipnotlar ile kaynakça günümüz kurallarına bağlı yeniden düzenlenmiştir. Metin bölümünü bilgisayara aktaran sevgili Muharrem Dal ve buna olanak sağlayan değerli insan İffet Ok'a teşekkür borçluyuz..

Böylesine önemli bir çalışmanın hazırlayıcısı değerli Hocamız Prof. Dr. Jale Baysal'ın ne denli büyük bir işi başarmış olduğunu bir kez daha görmek ve bu çalışmayı eksiksiz olarak okur önüne çıkarmaktan mutluluk duyduğumuzu belirtirken; kişi adları dizininde yaşanabilecek olası yinelemeler yanında, karşılaşılabilecek yazım hataları için de şimdiden hoşgörünüzü dileriz.

Hasan S. Keseroğlu – İlkim Mengülerek
İstanbul – Eylül 2007

ÖNSÖZ

Bu çalışmanın başlıca amacı, bibliyografik nitelemelerine bakarak bir devrin yayın yaşamını açıklamaktır.

Kitap, yalnız adı ile, yazarın adı, konusu, basıldığı yer ve yılla, yayınlandığı dönemin genel olarak politik, sosyal, kültürel durumunu, eğilimlerini, düşünce ve yaratma gücünü belirtebilecek, ifadeli ve anlamlı bir malzemedir.

Kültür tarihçileri ve inceledikleri çağın genel bir görünüşünü çizmek istedikleri zaman edebiyat tarihçileri, yayınlanan belli başlı eserleri bildirmeyi her zaman gerekli saymışlardır. Belli başlılara değil de bütün yayınlara yöneldiğimiz, yıl yıl, yayınlanan eserlerin sayılarını, konularını, konular arasındaki oranı belirlediğimiz zaman, hem genel olarak yayın yaşamını ortaya koyan, hem kültür ve edebiyat tarihi bakımından önem taşıyan sonuçlara varabiliyoruz.

Önümüzdeki çalışma ülkemizde, bibliyografik nitelemelerine dayanarak yapılan bu türlü çalışmaların ilki olacaktır. Ele alınan yayınların, Türk toplumunun uygarlık çevresine geçme çabaları içinde bulunduğu bir döneme ilişkin olmaları, onları daha da ilgi çekici duruma getirmektedir.

Araştırmanın yanıtlamaya çalışacağı sorunlar, aşağıdaki gibi özetlenebilir:

- İlk Türk basımevinin kuruluşundan1876 yılına kadar geçen 146 yıl içinde yayın yaşamımız genel olarak nasıl bir gelişme göstermiştir? Bu gelişmenin hızı ne olmuştur?
- Hangi konularda eserler basılmıştır ve tek tek konuların yazgıları ne olmuştur? Geçen zaman içinde nasıl bir gelişme göstermişlerdir?
- Türk toplumuna yeni sunulan konular hangileridir? Türk-İslâm geleneğinin yazma kitaplarımızın konuları, basmalarda ne zamana kadar devam etmiş, ne zaman yerlerini yeni konulara bırakmaya başlamışlardır?
- Batı dillerinden çevrilip ilk basılan eserler hangileridir, konuları nelerdir? Daha çok hangi dilden çeviri yapılmış,

bu dili başka diller ne kadar bir zaman aralığı ile ve ne gibi bir oranla izlemişlerdir?

- 1729-1876 yılları arasında çalışmış basımevleri hangileridir? Basımevlerinin yurda dağılışları nasıldır? Önemli merkezler nerelerdedir?

Süreli yayınlar ve bunlarda çıkmış yazılar konunun dışında bırakılmışlardır.

1729'dan Lâtin alfabesinin kullanılmağa başladığı1928 yılına kadar ne sayıda kitap basıldığı, bunların neler olduğu kesin olarak bilinmiyor. Çalışmam için malzeme olarak Arap harfleri ile basılmış Türkçe kitapları içlerine alan bir sıra basılı katalogdan ve bir kitap listesinden yararlandım:

1. Hammer, J de: **Histoire de 1 Empire Ottoman**. Vol. 14. Paris: Bellizard, Barthes, Dufour et Lowell, 1839.
2. Zenker, J. Th.: **Bibliotheca Orientalis**. Manuel de bibliographie orientale. I. Leipzig: Engelmann, 1846. X LVII, 264 s.
3. **Büyük Millet Meclisi Kütüphanesi fihristi. Birinci ve ikinci kõsõm âsârõ şarkõyye ve garbiyye.** (Ankara: Büyük Millet Meclisi Matbası, önsözün tarihi 1342/1922. . 89, 58 s.
4. **İstanbul Belediye Kütüphanesi alfabetik katalogu**. c. 3 Osman Ergin kitapları Türkçe ve yabancı dil basma eserler. İstanbul: Çelik Cilt Matbaası, 1954. 508 s.
5. **İstanbul Üniversitesi Kütüphanesi Türkçe basmalar alfabe katalogu. Memleketimizde ilk Türk matbaasõnõn kuruluşunda yeni harflerin kabülüne kadar (1729-1928).** Hazırlayan: Fehmi Edhem Karatay. 1-2 c. İstanbul: Osman Yalçın Matbaası, 1956.
6. **Milli Kütüphanede mevcut Arap harfli Türkçe eserlerin muvakkat katalogu**. 1-2 c. Ankara: . Milli Kütüphane. 1957 (Metin Çoğaltma)
7. **Milli Kütüphanede Arap harfli Türkçe eserler**. Millî kütüphanede mevcut Arap harfli Türkçe kitapların muvakkat katalogu. 1.c. 1-2 fasikül. Genişletilmiş 2. bs. Ankara: -Millî Kütüphane Cilt ve basım evi 1964-1965
8. **Koray, Enver**, Türkiye tarih yayınları bibliyografyası 1729-1955. 2. bs.. İstanbul: Maarif basımevi, 1959. 680 s.

9. **Alfabetik katalog (Seyfettin Özege bağõş kitaplarõ) - Kitap adõna göre-** (Hazırlayan Atatürk Üniversitesi Kütüphanesi. 1-4 c. Erzurum: Atatürk Üniversitesi Kütüphanesi 1965. (Metin Çoğaltma)

Yukarıdaki eserlerde gösterilen 47 275 bibliyografik nitelemeyi gözden geçirdikten sonra bunlardan 3066 tanesinin 1729-1876 yılları arasında basıldığını belirledim. Erzurum'a kadar uzun bir yolculuğu göze alacak kadar titizlik gösterdiğim halde kataloglarda adı verilen 148 yayını görmek mümkün olmadı. Ayrıca 11 yayın da Avrupa'da yapıldığı için tezimin sınırı içine giremedi. Bunları fişler halinde kataloguma ekledimse de istatistik sayılarıma katamadım. Elimizdeki yüzde hesapları görülebilen ve güvenilebilen 2900 künye ile yapılmıştır. Bu sayının istatistiklere temel olabilecek, yukarıdaki sorunları yanıtlayabilecek düzeyde olduğuna inanıyorum.

Elimizdeki nitelemelerin büyük kısmı birçok kütüphanemizde birden çok bulunan kitapları göstermektedir. Tek nüsha olarak görünenler fazla değildir. Vardığımız istatistik sonuçlarını temelinden değiştirecek sayıda, şimdiye kadar hiçbir tarafta izine rastlanmamış yeni kitapların çıkma olasılığı yoktur diyebiliriz. Özel bir alana yöneltilmiş birincil karakterde bir çalışma olan *Türkiye Tarih Yayõnlarõ Bibliyografyasõ* elde edebildiğimiz sayıya ancak 8 kitap ekleyebilmiştir.

Değerli bir Alman yayını, *Lexikon des Buchwesens,* hiçbir kaynak göstermeden "Avrupalı bilginler tarafından Türk yayınlarının en az 1890 yılına kadar bibliyografik belirlemeleri yapılmıştır",demektedir.

Bibliyografyamızda adlarını verdiğimiz Bianchi, Belin Frahn'a ait Avrupa katalogları, yalnız Türkçe değil, Arapça ve Farsça eserleri de içlerine aldıkları halde toplayabildikleri bütün niteleme sayısı 1729-1872 arasında ancak 1176 tanedir. Buna karşılık basılı kataloglarımıza dayanarak hazırladığım bibliyografya yalnız Türkçeler için, basım tarihi olmayanlar da bir

tarafa bırakılmak şartı ile 2370 bibliyografik nitelemeyi bulmuştur.[1]

Arap harfleri ile basılmış Türkçe kitapla için ne Avrupalı ne yerli bilginler eliyle hazırlanmış tamam diyebileceğimiz bir bibliyografya daha yoktur ve Türk Millî Kütüphanesi bu yayınların toplu katalogunu yayınlayıncaya kadar da olmayacaktır.

Basılı katalogları tarayarak üzerinde inceleme yapacağım malzemeyi bir araya getirmek için yaptığım çalışma 1729-1876 devresinin bugün için en zengin bibliyografyasını meydana getirmemle sonuçlandı. Özel bir bibliyografya olan *Türk Tarih yayınları bibliyografyası* bir tarafa bırakılmak şartı ile yararlandığım bibliyografya ve kataloglardan yalnız *İstanbul Üniversitesi Katalogu* nun bir konu dizini vardır ve Zenker'in bibliyografyası sistematik düzenlidir. Kitapları konularına ayırarak düzenlediğim bibliyografya, özellikle belli alanlarda çalışmak isteyen araştırmacılar için olası eksiklerine karşın, her zaman başvurabilecek bir el kitabı değeri taşıyacaktır. Eski bir kütüphaneci olarak beni en çok sevindiren çalışmamın bu yanı olmuştur.

Türkiye'de bütün kütüphanecilerin uymayı kabul ettikleri kesin ve ortak kataloglama kuralları olmadığı, üstelik ilgilendiğim devrenin yayınlarının kataloglanmasında özel güçlükler de bulunduğu için, basılı kataloglarımızdan yararlanma işinde çok sıkıntı çektim. Diyebilirim ki çalışmamın beni götürdüğü ilk gerçek, Türkiye'de ikincil bir bibliyografya çalışmasının daha zamanı gelmemiş olduğu gerçeği oldu.

Katalogcular ne yazar ne kitap adlarında ne transkripsiyon konusunda anlaşabiliyorlar. Kitaplar üzerinde görülüp olduğu gibi bibliyografik nitelemeye alınan basım tarihlerinin hicrî mi, rûmî takvimle mi belirlendiği bile araştırmayı gerektiriyor. *İstanbul Üniversitesi Kütüphanesi Katalogu* gibi, ilk katalog kuralları kitabını yayınlamış değerli bir katalogcunun elinden çıkmış bir eser, kitabı basan basımevinin ya da yayınlayan yayınevinin adını

[1] Bu bibliyografya, tezin basılmayan bölümleri ile birlikte, Edebiyat Fakültesi Genel Kitaplığında fişler halinde görülebilir. (Bu fişler elinizdeki yapıtın sonuna eklenmiştir [yay. haz.])

vermemek, baskı kayıtlarını "diğer tabı" diye geçiştirmek gibi büyük eksiklerle önümüze geliyor.

Çalışmanın en büyük kısmı çeşitli kataloglardaki nitelemeleri karşılaştırma işi aldı. Yalnız konu belirlemek için değil, ayrı ayrı kataloglarda gördüğüm kitaplar aynı kitaplar mıdır başka başka eserler midir diye pek çok kereler doğrudan doğruya kitaba gitmek zorunda kaldım. Böylece başlangıçta tasarlamış olduğum halde çalışmanın getirdiği denemeden yararlanma amacı ile bu devre yayınlarının kataloglama sorunları konusunda da bir bölüm yazdım. Katalog kartlarının altlarındaki notlar, karşılaşılan güçlükleri teker teker gösterecektir.[2]

Bununla beraber elimizdeki katalogların güvenilemeyecek, bilimsel araştırmalarda hiç kullanılamayacak kaynaklar olduklarını söyleyemeyiz. Aslında zorluk her zaman katalogcunun dikkatsiz ve yetersiz oluşundan değil, kataloglanan eserlerin bugün anladığımız biçimde yazar ve kitap adı veremeyişlerinden gelmektedir. Yetersiz olan, katalogcudan önce, büyük özellikler gösteren, bugün alıştığımız kitaplara benzemeyen eski basmalarımız için uygulamaya çalıştığımız katalog kurallarıdır. Elimizdeki kataloglar zaman zaman hatta pek sık, araştırılması gereken bilgiler veriliyorsa da, çalışmamıza ekli bibliyografyanın fişleri altında görebileceğimiz notlardan da anlaşılacağı gibi yüzlerce nitelemede birbirini kovalamaktadırlar. Yazar ve kitap adları dışında, baskı kayıtları ile cilt ya da sayfa uzunlukları genellikle birbirlerini tutmaktadır. En çok yanlış yapan, en eksik bilgi veren katalog bile araştırıcılar için her zaman çok değerli ipuçları verebilecek bir kaynak olmaktadır. Üstelik araştırmacılar teker teker bütün kütüphaneleri gezip, bütün kitapları göremeyeceklerine göre, bu kataloglardan geçmek, kaçınılmaz bir şey olmaktadır.

Çalışmamı tamamlayacak başka bir araştırma, bu devrede ne kadar yazma kitap hazırlandığını konusunda yapılabilir. 1729-1830 yılları arasında basılmış ancak 180 kadar kitap bulabiliyoruz. Osmanlı İmparatorluğu gibi eski bir kültür geleneğine sahip bir memlekette bir yüzyıl boyunca bütün okuma

[2] Katalogda adını ve yer numarasını gördüğümüz bir kitabı aradığınızda bulamayışınız, üzerinde ayrıca durulacak ve kütüphaneciliğimizin durumu konusunda ciddî endişeler doğurabilecek ayrı konudur.

gereğinin bu 180 kadar kitapla karşılanmış olamayacağı bellidir. Kaldı ki ilk basımevimizin kuruluş yıllarında yalnız İstanbul'da 90 000 (?) hattat bulunduğunu bildiren kayıtlarda düşüncemizi doğrulamaktadır.[3] Bütün bu hattatların yalnız divan ve Kuran nushaları çoğaltmış olduklarını düşünmek doğru olmasa gerektir. Prof. Ahmet Hamdi Tanpınar'ın 1848'de kurulan Encümeni Dâniş'e sunulmak üzere hazırlanmış ve kütüphanelerimizin yazmaları arasında ele geçirilmiş değerli eserlerden söz etmekte oluşu, konunun bu yanı ile de ele alınmasının gerekli olduğunu gösteren bir başka işarettir.[4]

Burada bizim söyleyebileceğimiz, yazma kitabın herkesin alabileceği bir kitap olmadığı, geniş bir yayılma alanı bulamayacağı, yani gerçek bir yayın hayatı malzemesi sayılamayacağıdır.

Son olarak, ancak bir kısmı basılabilen çalışmamın daha büyük tasarlarmış bir işin gerçekleştirilebilen parçası olduğunu belirtmek isterim. Başlangıçta 1908 yılına kadar gitmek istedimse de, malzemenin altından kalkılamayacak biçimde büyüdüğünü görerek 1875'de durmak zorunda kaldım.

Çalışmamın başından sonuna kadar gösterdikleri yakın ilgi ve değerli uyarmalar için hocalarım Prof. R. Juchhoff'a ve Prof. M. Kaplan'a çok teşekkür borçluyum.

Bibliyografik nitelemeleri kartlara alma işinde yürekten yardımları bana güc veren kardeşlerim Lâle'ye, Hale'ye, Uğur'a, kızım Ayşe'ye, arkadaşlarım Münire, Ergin'e ve Nezahat Buğra'ya burada teşekkür etmekse ayrı bir sevinç oluyor.

Aydın kitapçımız Arslan Kaynardağ'ın elimizdeki baskıyı hazırlamam konusunda yardımlarını da anmadan geçemiyeceğim.

Jale Baysal

---

[3], İsmail Hami Danişmend: **İzahlô Osmanlô tarihi kronolojisi.** 1-4 c. İstanbul 1955. (4. c. s.16)

[4], Ahmet Hamdi: Tanpınar **XIX asôr Türk edebiyatô tarihi.** 2. basım. İstanbul 1955. (. C. s. 16)

KISALTMALAR

2°	:	35-45sm.
4°	:	25-35 sm.
8°	:	25 sm.'e kadar
A	:	?
B.M.M	:	Türkiye Büyük Millet Meclisi Kütüphanesi
b.s.	:	Basım (edition)
BK	:	Beyazıt Devlet Kütüphanesi
BL.K.	:	Belediye Kütüphanesi (Atatürk Kitaplığı)
Bk.	:	Bakınız
c	:	Cilt
çev.	:	Çeviren
E.K.	:	Erzurum Atatürk Kütüphanesi
H	:	Hammer, J. De
hrt.	:	Harita
K	:	Koray, Enver
levh.	:	Levha
M.K.	:	Milli Kütüphane
mec.	:	Mecmua
res.	:	Resimli
s	:	Sayfa
sm.	:	Santimetre
şek.	:	Şekil
T.Ans	:	Türk Ansiklopedisi
t.y.	:	Tarih yok
ÜK	:	İstanbul Üniversite Kütüphanesi
y.y.	:	Yayın yeni yok
Z	:	Zenker

GİRİŞ

Türk basmacılığı ilk eserini, Avrupadaki ilk basılı kitaptan 273 yıl sonra 1729'da verdi.

Bastığı kitaplarda Dar üt-tıbaat el-mâmure adını kullanmasına rağmen daha çok Müteferrika matbaası diye anılmakta olan, yarı resmî diyebileceğimiz bu ilk basımevinin kuruluşu ve ilk bastığı eserler konusunda yerli ve yabancı bir çok yayın vardır. (Bk. : Bu çalışmamın bibliyografya bölümü).

Bütün belgeleri sağduyu ve anlayışla değerlendirmeye çalışması bakımından S. N. Gerçek'in eserini, konuyu aydınlanma tarihimiz yönü ile en iyi ortaya koyan Dr. A. Adıvar'ın **Osmanlõ Türklerinde ilim** adlı eserinin **"Onsekinci asõr ve matbaa** bölümünü ve Dr. O. Ersoy'un doktora tezi olarak hazırladığı çalışmayı en başta sayabiliriz.

Kuruluş tarihi, 1146 (1734) de bu basımevinde hazırlanan **Takvim üt-tevarih**'e İbrahim Müteferrika tarafından ilâve edilen zeyilde Hicrî 1139 (1726) olarak gösterilmektedir. Bu tarih basımevinin kuruluşuna müsaade veren fermanın tarihidir.

İhsan Sungu'nun yayınladığı bir Hazinei Evrak belgesi basımevinin 1727 de işçi çalıştırmakta olduğunu gösteriyor.[5]

Aynı yazıdaki bir başka belgeden ilk basılan kitabın, **Sõhahõ Cevheri** diye anılan arapça lugatın Vankulu lâkaplı Mehmet efendi tarafından yapılan ve **Vankulu Lugatõ** diye bilinen çevirisinin, 31 Aralık 1729'da satışa çıkarıldığını öğreniyoruz.

İ. H. Danişmend, **Sõhahõ Cevheri** çevirisinin dizilmeğe başladığı gün olarak 16 Aralık 1727 (2 Cumâdal-ûlâ, Salı H. 1140) tarihini veriyor.

[5] İhsan Sungu: **İlk Türk matbaasõna dair yeni vesikalar.** (Hayat Mecmuası, c. III, No.43, 1938, s.9-15)

Dr. O. Ersoy, neye dayandığını belirtmeden, "Hakiki Türk matbaasının çalışmaya başladığı tarih olarak 1728 yılı kabul edilmiştir" demektedir.[6]

İhsan Sungu'nun yayınladığı belgelerden sonra artık bu tarih sorunu bütünüyle çözümlenmiştir, denebilir.

İlk Türk basımevinin kurulmasına izin veren ferman 1726'da alınmış, 1727'de basımevinde çalışmakta bulunan işçilerin günlük fodla tayınlarını bildiren bir belge ele geçirilmiş, **Vankulu lugatõ**'nın satışına izin veren ferman 1729'da çıkmıştır. **Vankulu Lûgati** üzerinde gördüğümüz baskı tarihi, gurrei Recep 1141. milâdi 1729 yılına rastlamaktadır.

Dr. O. Ersoy'un "Türkiye de ilk basımevinin 1728 yılından önce kurulmuş olması ihtimali vardır. O takdirde, bu faaliyetin ilim ve sanat alanındaki davranışı dolayısı ile, III Murad devrine rastlaması düşünülebilir" şeklindeki ifadesi de hayli şaşırtıcıdır.[7]

Bu konudaki iddia, Mustafa Nuri Paşa'nın **Netayic ül-vukuat** adlı tarihî eserine dayandırılıyor. Sözü edilen eserin, iddiaya temel olan paragrafı aynen şöyledir:

"Muradı sâlis asrında bir ecnebî türkçe huruf ile kitap tabetmek ve gümrük rüsûmundan muaf tutulmak üzere ruhsat istidâ edip müsadeyi havi ferman verilmiş olduğundan H. 996 (1587) tarihinde, Vâsıf tarihi hacminde bir kitap basmış ve fermanı âlii mezkûru dahî dibâcesine aynen yazmış olmağla, bir nüshası Şeyhülislâmı esbak Hüsam efendi merhumda manzûru fakir olup ismi ve kangı fenden olduğu hatırda kalmadı. Demek isterim ki fenni tab'işbu İbrahim efendiden 150 sene evvel Türkistanda hasıl olmuş ise de ilerleyememiştir".[8]

Babinger'in **Stambuler Buchwesen** adlı eseri için hazırladığı tanıtma yazısında Mordtmann ve **Türk matbaacõlõğõ** adlı eserinde S. N. Gerçek konuyu, aşağıdaki gibi açıklamaktadırlar.[9][10]:

---

[6]Osman Ersoy: **Türkiye ye matbaanõn girişi ve ilk basõlan eserler** (s. 4)
[7] Aynı eser. (s. 24)
[8] Mustafa Nuri Paşa: **Netayic ül-vukuat.** İstanbul 2. basım 1327 (IIIc., s. 110)
[9] Mordtmann; **Stambuler Buchwesen.** (Der İslam, Bd. X, s. 158)

Batıda 1514 yılından başlayarak Arap harfleri ile Arapça, Farsça, Türkçe eserler basılmış, bunlara Osmanlı imparatorluğu içinde pazar bulabilmek için ilgililer III. Murad'dan H.996 yılında bir izin fermanı almışlardı. Fermanı **Kitabî tahriri usul el öklides**'in doğuya gönderilen nüshalarının başına koydular. Mustafa Nuri Paşanın gördüğü kitabın bu kitap olması, ilk Türk basımevinin III. Murad devrinde kurulmuş olması olasılığından herhalde daha kuvvetli görünüyor.

Aslında İstanbul'da bir yabancının belki de zaten kurulu bulunan azınlık basımevlerinden birinde Türkçe bir kitap basmış olması bile –eğer basmışsa- ilk Türk basımevinin kurulması anlamına gelmez. Eğer böyle bir basımevi kurulmuş ve bir takım eserler basmış olsaydı, bunlardan hiç değilse bir ikisinin günümüze kalması gerekirdi. Bir basımevi, bir tek eser bastıktan sonra, pahalı ve havaleli bütün araç ve gereçleri ile hiçbir iz bırakmadan kaybolamaz.

Ayrıca İbrahim Müteferrika basma işinin gerekliğini anlatmak için yazdığı ve sonradan kurulan basımevinde bastığı **Vesiletüttôbaa**'sında daha önce yapılan denemeyi her halde anardı. Oysa adı geçen eserin onuncu maddesinde o güne kadar basma işinin denenmediğini açık olarak söylüyor:

"Evvelce bu sanatımızın memleketimizde tatbiki vükelâ arasında müzakere edilmiş ise de bu iş güç ve gaileli bir şey olduğundan erbabı bulunmamıştı. Şimdi meydana gelmesine imkân bulundu".[11]

Osmanlı Türkiye'si basma işini 1494'den beri tanıyordu. Dr. O. Ersoy'un, Johnson'un **Communication** adlı eserinden alarak genişlettiğini bildirdiği basımevinin yayılışı listesinde, 1494'den 1729'a kadar İstanbul'da Selânik'de, Halep'de azınlıkların veya misyonların kurdukları 37 basımevi görüyoruz.[12]

---

[10]Selim Nüzhet Gerçek: **Türk matbaacılığı**. (s. 22)
[11] Gerçek, S.N.: **Türk matbaacılığı**. (s.51)
[12] Ersoy, O.: **Türkiyeye matbaanın girişi**.. s. 51-53

Avram Galanti Bodrumluya göre yahudi basımevlerinde yasak edilmiş olduğu için Türkçe ve Arapça eserler basılamazdı.[13] Bu yasak kuşkusuz bütün azınlık basımevleri için geçerli olmuş olmalıdır.

Bu basımevleri Türkçe ya da Türk kültürü ile ilgili hiçbir eser basmadıkları gibi örnek olarak da herhangi bir rol oynamadılar. İlk Türk basımevi müslümanlığı sonradan kabul eden ve basmacılıkla büyük bir olasılıkla ilk olarak Macaristan'da karşılaşmış bulunan İbrahim Müteferrika'nın çabaları, Babı Âli'nin Fransa elçisi 28 Çelebi Mehmed'in oğlu Said Efendinin yardımı ve Sadrazam Damat İbrahim Paşa ile III. Ahmed'in koruyuculukları ile, azınlık basımevlerinin bütünüyle dışında kuruldu ve gelişti.

Türkiye'de ilk basımevinin kuruluşunun neden çok geciktiği konusunda hemen bütün araştırmacılar duruyorlar. Genellikle dinsel tutuculuğun başlıca neden olduğu kabul ediliyor.[14]

Gecikmenin dinsel tutuculuktan ileri gelmediğini savunan tek yazar, sadece Istanbul'da 90 000 hattat bulunduğunu belirterek hükûmetin bunları işsiz bırakmamak için basmayı teşvik etmediğini söyleyen İ.H. Danişmend'dir.[15]

Basımevinin kuruluşuna izin veren fermanda ve fetvada sözlük, mantık, hikmet ve hey'et kitaplarının basılacağı; fıkıh, kelâm, tefsir ve hadis kitaplarının basılmayacağı belirtildiğine göre din çevreleri basımevlerine karşı herhalde pek iyi niyetli değillerdi. Fakat gecikmenin sebebi dinsel tutuculuk olsa bile bu tutuculuk kırılmış yenilmiş, basımevi kurulmuş, yazık ki bir yüzyıl boyunca bu basımevinde ve ondan sonra kurulabilenlerde ancak 180 kadar kitap basılabilmiştir.

---

[13]Avram Galanti: Bodrumlu **Türkler ve Yahudiler.** İstanbul 1928 Kâğıtçılık ve matbaacılık T.A.Şti. (s. 147)
[14]Adnan Ötüken.: **Bibliotekçinin el kitabô.** (c. 1, s.23-24)
S.N. Gerçek: **Türk matbaacôlôğô.** (s.49)
Halasi Kun: **İbrahim Müteferrika.** (İslâm Ansiklopedisi)
Karaçun: **İbrahim Müteferrika.** (TOEM cüz. 3, s. 178-185)
Ersoy, O. : **Türkiye ye matbaanôn girişi**... (s.2)
[15] Danişmend, İ.H. : **Osmanlô tarihi kronolijisi.** (c. 4, s. 16)

Bunun yanında sadrâzam Damat İbrahim Paşanın öldürülmesi ile sonuçlanan Patrona Halil isyanı sırasında basımevinin kalabilmiş, kırılıp dökülmemiş olması da anlamlıdır. Demek ki sözü edilen düşmanlık, geniş halk yığınlarını çok etkileyememişti. Hiç değilse basımevi öyle üzerinde durmaya değecek kadar önemli bulunmuyordu.

Araştırmacılar, dinsel tutuculuk yanında, toplumun henüz hazır olmadığına da değiniyorlar.[16] Bir yandan ağız birliği ile basmanın yeni bir devir açacak, toplumu arkasından sürükleyecek önemli bir bulgu olduğu üzerinde durulurken bir yandan da " toplum hazır değil ki basımevi olsun", demek bir çeşit çelişkiye düşmek gibi görülebilir. Batı dünyası, ilk basılı eserin göründüğü 1454 yılı 1500 yılı arasında 40 000 kadar eser basılmıştır.[17] Buna karşılık Türkiye'de 1729'dan 1830 yılına kadar elimize geçen basılı eser sayısı, biraz önce işaret ettiğimiz gibi sadece 180 kadardı. İstatistiğe dayanan çalışmamın olanakları ile bu konuyu şöyle özetleyebilirim:

Basımevi kurulurken "fi'ilen biraz patırtı ve çok dedikodu oldu"[18] Sonra sorun o kadar önemsenmedi. Toplum basılı kitapla ilgilenmedi. Bir yüzyıl boyunca ancak 180 kadar kitap basıldı. İbrahim Müteferrika'nın terekesinden bir çok satılmamış kitap çıktı. Fakat basımevi gerçekten de beklenen etkiyi yaptı 1830'dan sonraki 46 yılda, basılı eser sayısı 3066'ya yükseldi. Böylece bir çeşit yukarıdan zorlama ile, aydınlarımızın anlayışları ve çabaları ile kurulan ilk basımevimiz, başlangıçta hazır olmayan bir toplumu beklendiği gibi, sürükleyebildi bir okuyucu sınıfının ortaya çıkmasında üzerine düşeni gereği gibi yaptı.

Böylece Dr. O. Ersoy'un, "toplum matbaa ihtiyacını duymuş ve bu yeniliği almaya hazır duruma gelmiştir" cümlesi bizce basımevinin kurulduğu günler için geçerli değildir.[19]

1729'dan 1928'e kadar arap harfleri ile ne kadar Türkçe eser basıldığı, bunların neler olduğu tam bilinmiyor. Bu konuda,

---

[16] Gerçek: (s. 33), Ersoy: (s. 47)
[17] **Handbuch der Bibliothekswissenschaft.** 2. Aufl. Bd. 1. 1952 (s. 480)
[18] Karaçun: **İbrahim Müteferrika.** (TOEM cüz 3, s.178-185)
[19] Ersoy, O. : **Türkiye ye matbaanın girişi**... s. 48

30 bin veya 40 bin kitap basılmış oluğu yolunda kimi tahminler ileri sürülmüştür.[20]

Millî Kütüphanenin eski uzmanlarından M. Doğdu Mercanlıgil, tahminlerin şöyle bir temele dayandığını anlattılar.

"1729-1830 yılları arasında ne basıldığı aşağı yukarı kesin olarak bellidir. Hammer, Zenker, Toderini bunlar hakkında bilgi verebiliyorlar. 1876-1890 yılları arasında yayınlananları da Mizacı Murad beyin eserinde buluyoruz. Bunların dışında kalanları devrin kültür hareketlerine bakarak tahmin etmek mümkündür."[21]

Türk Ansiklopedisi, neye dayandığını bildirmeden 1729-1830 yılları arasında Türkiye'de Arap harfleri ile basılan Türkçe kitapların sayısının 200 kadar tahmin edilebileceğini söylüyor.[22] (Bu sayı bizim bulduğumuz sayıya yakındır) Mizancı Murad Beyin bibliyografyası da ancak 3200 künye verebildiğine göre[23], böyle bir tahminin pek kolay yapılamayacağı ve elimizde böyle tahminleri destekleyecek sağlam ölçütler bulunmadığı hemen söylenebilir. Batı dünyası, Inkunabel'lerini tek tek belirledikten sonra gerçek basılı eser sayısını vermiş ve sadece ele geçirilemeyen daha birkaç eser bulunabileceğini bildirmekle yetinmiştir.

F. E. Karatay'ın **İstanbul Üniversitesi Kütüphanesi Türkçe Basmalar Alfabe Kataloğu**'nun önsözündeki ifadesi daha sakınımlı, daha kabul edilebilir bir ifadedir:

"-Üniversite Kütüphanesi katalogundaki- kitap dergi ve gazeteler eser adı itibariyle 9000 cilt kadardır. Halbuki memleketimizde matbaanın kuruluşundan bu yana neşredilmiş kitap ve dergi sayısı bunun çok üstünde olduğu şüphesizdir".

1729'la 1830 arazındaki 100 yılda ancak 180 kadar eser veren, 1830'la 1876 arasındaki 46 yılı ise çalışmamıza kataloğunu

---

[20] Ötüken, A. : **Türkiye de milli eğitim ve ilim. II. yayôn hayatômôz.** (Türk Kültürü 1964 sayı 19)
Türkiye de ne kadar kitap basôlôyor. (T.K.D. Bülkeni, c.1 sayı 1-2, s. 161)

[21] Toderini: **De La Literature des Tures.** Trad. de 1'Italien en français parde Cournand. 1-3 c. Paris 1789 (c. 3)

[22] **Basôm.** Türk Ansiklopedisi, c. V, fask. 38, s. 335

[23] Mizancı Murad: **Devri Hamîdî âsârô.** İstanbul 1307

eklediğimiz 3066 kitapla tamamlayan bir çalışmanın bundan sonraki 40 yıllarda nasıl gelişmeler göstereceğini hesaplamayı istemek doğru olmasa gerektir.

Yapılacak iş, pek fazla gecikmeden, günümüzün okuyucusunu az ilgilendirdiği için kütüphanelerin depolarına atılarak büsbütün kaybolmadan önce, kültür tarihi, edebiyat tarihi, genellikle tarih araştırmaları için her biri bir belge değeri taşıyan bütün Arap harfleri ile basılmış Türkçe kitapları belirlemek, toplu katalogu bir an önce hazırlaması için Millî Kütüphane'ye destek olmaktır.

ESKİ HARFLİ TÜRKÇE ESERLERİN KATALOGLANMASINDA BAŞLICA SORUNLAR

Eski basmaların katalog kurallarını incelemek, konumuzun dışında kalan, büyük emek isteyen başka bir iştir. Burada oldukça uzun bir süre eski basma kitapların katalogları üzerinde çalışılmış olmanın getirdiği denemeden yararlanılarak, karşılaşılan belli başlı güçlüklere sadece işaret edilecektir:

"Eski harfli Türkçe eserler" derken, birbirine benzeyen, aynı biçim özelliklerini taşıyan bütün bir grubu anlatmış olamıyoruz. Yazma ve eski basma kitapların kataloglanması konusunda ilk kataloglama kural kitabı, bu konuda aşağıdaki açıklamayı yapmaktadır:

"Türkiye'de ve islam âleminde yazma eserler geleneği, bu memleketlerde matbaaların kurularak çalışmaya başladığı kitaplarda uzun bir müddet hakim tesirini devam ettirmiştir. Türkiye'de eski basma eserler kategorisine giren kitaplar, Müteferrika, Abdülhamidi evvel veya Üsküdar, Dar üt-Tıbaat el-Âmire ve hatta Şirket-i Sahhafiye neşriyatına kadar devam ettirmiştir. Yazmalar geleneğine tabî olarak meydana getirilen eski basma eserlerin başlangıç tarihi kesin olarak biliniyorsa da sonu için kesin bir tarih tesbit etmek mümkün değildir".[24]

Böylece eski harfli Türkçe kitaplarımızı kataloglarken tek kataloglama kuralları kılavuzu ile değil, yapılarına göre kitapları en iyi değerlendirebilecek iki ayrı kılavuzla çalışmak gerek demektir.

Eski basmaların kataloglanması için, bu tür yayınları içlerine alan basılı katalogların önsözleri ile birlikte, bir çok genel kataloglama kuralları kitabında ve yazılarında parça parça önerilerde bulunulmuşsa da [25], konuyu özel olarak bütün yanları ile ele alan ilk eser yukarıda andığımız kılavuzdur.

---

[24] **Yazma ve eski basma kitapların tasnif ve fişleme kılavuzu ve islâm dînî ilimleri tasnif cedveli.** Istanbul 1958. s. 50

[25] **Umumî kütüphane fihristleri için hazırlanacak fişlerin ne yolda doldurulacağı hakkında kılavuz.** İstanbul 1939.

Müjgân Cumbur bu eserin bütün dünyada, kendi konusunda ilk olduğunu bildiriyor,[26] Cumbur'a göre her kitabın bibliyografik nitelemesi ve kütüphanelerin uydukları kataloglama kurallarının ayrı oluşları yüzünden, kılavuz bütün zorlukları çözemeyecektir. Bu konuda son söz söylenmiş sayılmamalıdır.

Zenker, malzeme olarak kullandığımız eserinin önsözünde, daha 1846 yılında, islâm dünyasının eserlerini kataloglamak için özel kuralların gerektiğini belirtiyordu.

Eski basma eserler, yazmalar gibi, yazarın ve kitabın adını, basım yerini ve yılını, basımevini gösteren normal bir iç kapağa sahip değillerdir. Kitabın ilk sayfası tanrıya ve peygamberlerine 'hamd ü sena', bazen padişaha dua eden cümlelerle başlar. Bunlardan sonra eserin yazılmasının sebebi anlatılırken yazarın adı da anılır. Bazı tasavvufî eserlerde yazar adını hiç söylemez. O zaman her hangi bir nedenle kitabın bir yerinde bu ad anılmış mıdır diye bütün sayfaları gözden geçirmek gerektir. Divanlarda "hamdele, salvele, sebeb-î telif" konuları hiç bulunmadığından yazarın adı mahlas beyitlerinden öğrenilir.

Bir eserin yazarını ve adını belirlemenin kolay bir iş olmadığını Bursalı Tahir Bey'den alınan aşağıdaki cümleler açıkça göstermektedir:

"Ak Şemseddin: **Hall-i müşkilât.** Bazıların bu esere **Şerh-i ekvâl-i Hacõ Bayram Velî** diye isim vermeleri noksânii tetebbudan münbaisdir".

"Bir de **Makamat-õ evliya** isminde bir eseri ârifâneleri olduğu **Şâkayõk-õ nu mâniyye** tercümesinde muharrer ise de bu eser hulefayı kırâmdan olup kendilerinden sonra seccade-i irşadlarına kaim olan Şeyh Hamza Baba'nındır".[27]

Ötüken, A. : **Bibliotekçinin el kitabõ.** (c. 1. s. 89-200)
Fehmi Edhem Karatay: **Alfabetik katalog kaideleri.** İstanbul 1941
Basma eserler alfabetek katalog kaideleri. Ankara 1957.

[26]Müjgân Cumbur: **Yazmalar tasnif ve fişleme kõlavuzu hakkõnda.** (T..K.D. Bülteni. C. VII, Sayı 3-4, s. 80)

[27] Bursalı Tahir, Mehmet: **Osmanlõ müellifleri,** C. 1-3. İstanbul 1333-1342. (s.13)

Kısacası eski basma bir eserin kimin eseri olduğunu belirlemek için ciddi "tetebbû" gereklidir. Katalogcu devamlı olarak biyografik, bibliyografik kaynaklara başvuracaktır.[28]

Basım yeri, yılı ve basımevi kayıtları genellikle kitabın sonunda "hâtime" de kaydedilir.

Bir kitap hakkında elde edilen bilginin bibliyografik nitelemesinde ortaya çıkan başlıca sorunları aşağıdaki gibi özetleyebiliriz:

YAZAR ADI

Doğulu yazarlar kitaplarında adlarını anarlarken baba ve dede adlarını, soyadlarını, doğdukları ve yaşadıkları yerleri hatta mezhep ve tarikatlarını bildiren çok uzun bir biçim kullanırlar. Bunlar arasında en çok tanınan adı, lâkab ya da şöhreti seçmek ve başa almak kolay değildir. Bu yüzden Zenker'in de işaret ettiği gibi yazar adına göre alfabetik sıra anlayışının, eski basma ve yazma eserler söz konusu olduğu zaman büyük bir anlamı kalmamaktadır. Kaldı ki bu gün anladığımız anlamda soyadının bulunmayışı yüzünden çok yakın bir geçmişin Osmanlı yazarları için bile karar vermek güç olmaktadır. Ahmet Mithat'ın, Namık Kemal'in, Recâizâde Ekrem'in kendi günlerinde en çok tanındıkları adla bugün tanıdığımız adları arasında bile farklar vardır.

Türkiyeli katalogcular için pratik yol, tek tek yazarlar hakkında araştırmalara ve tartışmalara girişmektense ortak bir kaynak olarak İslâm Ansiklopedisi'nin önerdiği biçimlere uymak olabilir. Bunun yanında kataloglara bütün kuşkulu durumlar için gönderme fişleri koymak çok gereklidir.

KİTAP ADI

Eski basma eserlerde kitap adı da yazar kadar sorun çıkarabilmektedir. Kitapta görülen biçim bir ad-Titel'den çok bir çeşit tanımlama gibidir. Kitabın adını haber veren tümceyi nereden keserek kitabın adını kaydetmeğe başlamak gerektiği

[28] Müjgân Cumbur: **Yazmaların fişlenmesinde faydalanılan el kitapları.** (T.K.D. Bülteni. C. VIII, Sayı 2 s.3)

konusunda katalogcuların ayrı görüşleri vardır. **Yazma ve eski basma kitapların fişlenmesi kılavuzu**'nda eser adının, yazarın kitabında belirlediği biçim ile aynısının alınması kuralı konuyorsa da bu kuralı uygulamak sanıldığı kadar kolay değildir:

Kitap üzerinde gördüğümüz "meclis-i vâlâ-yı ahkâm-ı adliyye azasından saadetlû Lebib efendinin nuhbe ve tuhfe manzumelerinden bazı kıtâat-ı belîganeye nazmeyledikleri tazmînât-ı şairâneleridir" cümlesinden bugün anladığımız biçimde bir kitap adı yapabilmek konusunda katalogcular ayırımlı görüşlere sahip olabilirler.

Kılavuzda, bu gibi durumları çözümlemek için her hangi bir yardımcı kurala rastlanmıyor.

Yazar gibi kitaplar da çeşitli adlarla tanınıyorlar. **Naimâ tarihi**, **Peçevî tarihi, Nişancı tarihi** gibi eski tarih kitaplarımızın adları aslında kitaplarda, bugün artık pek az okuyucunun hatırladığı biçimlerde belirlenmiştir. Kitabın adını unutturan bu "şöhretler" belki de zahriyelere yazılan adlardır, oralardan tanınıp meşhur olmuş cilt kapağı adlarıdır.

Kitap adları için gönderme fişleri yapılmazsa bile, fiş üzerinde hiç değilse o kitaba verilen bütün adlar kaydedilmelidir.

Bu devre yayınları için genellikle çok ayrıntılı niteleme bilgilerinin yazılması önerilebilir. Özellikle bibliyografik araştırmalar için kullanıldıklarında, bu yolla, bir çok kaygıyı yok ekmek olanaklı kılınabilecektir.

Yazarlar kimi zaman kitaplarına değişik adlarda vermektedirler. Şâhidî bir eserini hem **Leylâ ile Mecnun** hem **Gülsen-i Uşşak** diye adlandırmıştır. Onbeşinci yüzyıl yazarlarından Cemâlî'nin **Gülşen-i Uşşak** aynı zamanda **Humâ ve Humâyûn** diye tanınıyor. Fuzûlî'nin **Sıhhat ve Maraz** kitapcığının öbür adı **Hüsnü Aşk** dır.

BASIM TARİHLERİ

Eski basma eserlerde çözülmesi en zor sorun, gerçek yayın tarihi sorunudur. İslâm dünyası tarihlerin belirlenmesinde üç ayrı takvim kullanmıştır:

Hicrî kamerî, Hicrî şemsî ve Rumî.

Bu takvimlerin üçünde de başlangıç Hazreti Muhammed'in Mekke'den Medine'ye göçüdür. (M. S. 621)

Hicrî kamerî takvimle aylar, ayın hareketine göre, Hicrî şemsî takvimle güneşin durumuna göre hesaplanır.

Hicrî kamerî ayın birinci günü, hilâl şeklindeki ayın gökte ilk göründüğü gündür. Bir ay 29 gün 44 dakika, bir yıl 354 gündür. Mîlât yılı ile 33 yılda bir yıl fark eder.

Şemsî yıl 365 gündür. Kamerî yılla bir yılda. 10 gün, 20 saat fark eder Abbasîler zamanından başlayarak bir çok islâm ülkesinde Kamerî takvimle birlikte kullanılmış, Büyük Selçuklu hükümdarı Melikşah zamanında Tarih-i Celâlî-Uluğ Bey takvimi adı ile ıslah edilerek 16 Mart 1079'dan sonra daha geniş bir yayılma alanı bulmuştur.[29] İran'da ve Afganistan'da bugün de kullanılmaktadır. Hesabı Julien takvimi gibidir, Osmanlıların Rumî veya Mâlî dedikleri takvimin de aslıdır.

Osmanlı devletinin kayıtlarında III Selim'e kadar Hicrî kamerî-Arabî takvim tek başına kullanılmıştır. Hicrî kamerî yılın Şemsî yıla göre kısa olması, aslında mevsimlerle uyuşamaması, genellikle mevsimlere göre yürütülen mâlî işlerde düzensizliklere sebep olmuş, 1089 yılında, yalnız mâlî işlerde kullanılmak üzere Rûmî-Mâlî takvim kabul edilmiştir.

Rûmî takvim bütünüyle Julien takvimi esasına dayanmakta, aylar Julien ayları ve günleri ile koşut gitmektedir. Yıllarsa Hicrî kamerî yıllara göre sayılmakta ve 1 Marta rastlayan kamerî yıla göre belirlenmektedir.

---

[29]Faik Reşid Unat **Hicri tarihleri miladi tarihe çevirme kõlavuzu.** Ankara 1959. (s. XVI)
Osman Nuri Ergin **Mecelle-i umûr-ü belediye.** İstanbul 1922. (C. 1. s. 970)

Her Malî yıl, milâdî tarihe göre ilk on ayı bir, son iki ayı onu izleyen yıla düşen iki yıla karşılık gelir. Kamerî takvim esasına göre hicret yılları kısalıkları yüzünden her otuzüç yılda tam bir yıl Mâlî yıldan ileri gittikleri için Mâlî yıldan her 33 yılda bir Hicret yılı düşülmesi esası kabul edilmiş ve bu suretle atlanan yıllara "siviş senesi" denilmiştir. Böylece 1120 yılını 1122 yılı 1153 yılını 1155 yılı izlemiş fakat 1287'de bu işin yapılması gözardı edildiğinden günümüzde bu fark 3 yılı bulmuştur.

Unat, yukarıda andığımız eserinde, Mâlî – Rumî takvimin 1089'da yalnız mali işlerde kullanılmak üzere kabul edildiğini, sınırın 1256'dan sonra genişlediğini yazıyor. Bu sınır genişlemesinin nerelere kadar dayandığını, kitaplar üzerindeki baskı tarihini de içine alıp almadığını bilmiyoruz.

Yazma ve eski basma eserlerin fişleme kılavuzu, tarihlerin kitapta belirlenen takvim esasına göre "894 H.", "1272 R." gibi fişe alınması kuralını çok yerinde olarak getiriyorsa da kimi durumlarda kitap üzerindeki tarihin hangi takvimle belirlendiğini bulmak olası olmuyor. Kaldı ki ayların düzeninin farklılığı yüzünden bir hicret yılı, iki Milâdî yıldan ya birine veya öbürüne delâlet etmekte, basıldığı ay bilinmedikçe Milâdî olarak kitabın kesin baskı tarihini söylemek mümkün olmamaktadır. Nasıl ti Vankulu lugatının baskı tarihi kimi kataloglarda 1728, kimilerinde 1729 yılı ile karşılanmıştır.[30]

Tarihçi ve özellikle edebiyat tarihçisi bakımından konu çok önemlidir. Yazarların eserleri arasındaki karşılıklı etki konularını incelerken takvim yüzünden hata yaparak sonradan yayınlanmış bir eserin, öncekine örnek olmuş olduğu yolunda savlara gidilmesi bu durumda çok mümkündür. Durumu büsbütün zorlaştıran, bu iki takvimin aynı zamanda, gelişigüzel kullanılmış olmasıdır. Problemi bütün önemi ile görmüş olması bakımından Dr. Akün'ün son günlerde yayınladığı bir yazıyı da burada anmak isteriz.[31]

Konu şöyle özetlenebilir:

---

[30] **Vankulu lugatı** baskı yılı ile beraber ayıda verilmiştir: Gurre-i Receb 1141.(Milâdî 1729). Bu konudaki yanlışlar katalogcuların dikkatsizliğinden geliyor.

[31] Ö. Faruk Akün: **Abdülhak Hamid in basılı eserleri hakkında yeni bilgiler**. (İstanbul Üniversitesi Edebiyat Fakültesi Türk Dili ve Edebiyatı Dergisi. c.XV, 1967, s. 107-159)

Yazma ve eski basma kitapların tasnif ve fişleme kılavuzu nun koyduğu kural yeterli değildir. Birçok kitap yalnız yılı değil ayı da verildiğine göre, kitap üzerinde bulunduğu zaman ay adlarını da fişe işlemek çok yararlı olur. Ya da, mümkün olduğu durumlarda Milâdi tarihin fişe alınması kuralı konmalıdır.

Kimi kitaplar takvimin Hicrî ve Rumî olduğunu belirtmemelerine karşın ay adını vermektedirler. Hicrî ayların adları Arapça, Rumî ayların adları ise Julien takviminin bugün de kullandığımız ay adları olduğu için, takvimin belirlenmesinde yardımcı olmaktadır.

Gözden geçirdiğim bibliyografik nitelemelerde kimi kitaplar için iki baskı tarihi verildiğini gördüm:

Özege kitapları katalogu Nr.	11543	1326-1324
	544	1330-1332
	545	1326-1328
	444	1340-1342

Bu tarihlerden birisi Hicrî kamerî, öbürü Rumî'dir. Hepsi de 1320 yıllarından sonraya aittir. Ayrıca, çalışmam boyunca başvurmak zorunda kaldığım eserlerin hemen hepsinde tarihin Hicrî diye belirtildiğini gördüm. Kitaplar üzerinde gördüğümüz baskı tarihleri hiç değilse 1290 (1873) yılına kadar genellikle Hicridir, diyebilirim. Bu türlü yayınların kataloglanması ile uğraşan bir çok kütüphaneci de aynı biçimde düşünmektedir.

O. Nuri Ergin, "Şemsî sene ancak 1322, 8 Şubat tarihinde neşrolunan bir kanunname ile 1323 senesinden itibaren kabul olunarak tıpkı Milâdî gibi kânûnu sânî'nin ilk günü mebdei sene ittihaz olunmuş..." dediğine göre yasanın yayınlanmasından sonra yılı Juilen esaslarına göre hesaplayan Şemsî takvim esası yani bizim bunun karşılığı olan Rûmî veya Mâlî dediğimiz takvim kesin bir kullanma devresine girmiştir. Yukarıdaki örneklerde gördüğümüz çift tarihler,titiz yayınlayıcıların gerekli buldukları bir biçimse de bu tarihlerde Mâlî takvimin artık kesin bir kullanma şansına kavuştuğu öne sürülebilir.

Aşağıdaki iki örnek, bundan önceki tarihler için yargılamalara gidemeyeceğimize açık olarak gösteriyorlar:

Hugo, Viktor: **Derebeyleri.** İstanbul Mahmud Bey Matbaası 1296. Çeviren: Ahmet Mithat.

Ahmet Mithat'ın yayınladığı Tercüman-ı hakikat gazetesi, 27 Rebiülevvel 1298 tarihli sayısında, yukarıdaki eser için bir tanıtma yazısı yayınlamıştır. Eserin çevrilmesinden iki yıl sonra böyle bir yazının yayınlanmış olması makul olmayacağına göre gazete üzerinde ayın adından anlaşılacağı gibi Hicrî takvim kullanılmış, kitapta Rûmî tarih verilmiştir.

Mehmed Sadi: **Afet-i cehl. İnhimak-ô sefâhat.** 1292.

Hayal Gazetesi Nr. 141, 25 Şubat 1290, eserin yayınlandığını haber veriyor. Kitap üzerindeki tarih Hicrî, gazeteninki Rumî'dir. Görüldüğü gibi tarihlerin tesbitinde en iyi ipucu ay adlarıdır. Bunları en çok dergi ve gazeteler üzerinde görebildiğimize göre, bir kitabın gerçek yayın tarihini bulabilmek için, onun hakkında zamanın süreli yayınlarında çıkmış bir ilân veya bir inceleme yazısına rastlamak en çıkar yol olmakta, kısacası sorunun çözümü, bir ölçüde şansa kalmaktadır.

Kesin olarak söyleyebileceğimiz şu kadardır:

1256 yılına kadar kitaplar üzerinde gördüğümüz tarihler Hicrî tarihlerdir. Bunu doğrulayan bir örnek vermiş olmak için Çelebizade Asım'ın 1154'de yayınlanan tarihini söyleyebiliriz. Yukarıda kaydedildiği gibi 1154 yılı Rumî takvimin siviş yıllarından biridir. Yani Malî takvimle 1154 yılı yoktur. Kitap üzerindeki tarihin Hicrî olduğu açıktır.

1256 yılından sonra bulabildiğimiz örneklere bakarak 1290 yıllarına kadar kitaplar üzerinde gördüğümüz tarihlerin en büyük ihtimalle Hicrî tarihler olduğunu söyleyebiliriz. Bundan sonraki yılların gerçek basım tarihlerini bilemiyoruz, bunları özel araştırmalarla tesbit etmek gerekmektedir demek zorundayız.

1323'den sonraki tarihlerin de mâlî takvimle tesbit edilmiş olduğu yine büyük bir ihtimal olarak öne sürülebilir.

Bu durumda verdiğimiz istatistikler de bir iki yıllık bir hata nispeti hesaba katılarak ele alınacaklar demektir.

İncelediğim kataloglarda, Türkiye'de mîlâdî takvimin kabul yılı olan 1925 (1333) den sonra da Rûmî takvimle verilmiş basım tarihlerine rastladım.

15483- **Talim-i lisan**:Çev.: Halil bey. La Turquie Gazetesi Matbaası. 1386, 248 s.8° **(Özege kitaplarõ katalogu)**

8642- **Kõraat kitabõ**: Ali Nazîma, İstanbul 1377, 248 s.8° (Özege kitapları katalogu)

3783- Tahir Olgun: **Edebiyat lugatõ.** İstanbul 1355 (1936) (Belediye katalogu)

6969- Bedi üz-zaman Said ül-Nursi: **Zehret ül-nur.** (y. s.) 1370.(Belediye katalogu)

Durum baskı hatası değilse, bu kitapları ortaya koyan zihniyetle açıklanabilir.

Çok özel bir başka durum da, sansürün şiddetli olduğu yıllarda basılmış eserlere, sansürden kaçırmak için eski tarihler konulmasıdır. Örnek olarak Namık Kemal'in 1292 tarihini taşıdığı halde aslında 1301 yıllarında yayınlanmış olduğu tesbit edilen **Celâlettin Harzemşah** adlı eserini verebiliriz.

Tarihler, özellikle eski basmalarda, kitabın sonunda Arapça söylenişi ile verilmektedir. Tarihin yanında kimi zaman Arabî ayları gösteren kısaltmalar vardır. Çoğu zaman da doğruca ayın adı verilir.

ÇEVRİMYAZI (TRANSKRIPSİON)

Arap harfli kitapların kataloglanmasında ve bu kataloglardan yararlananlar için başka bir zorluk da Arap harflerini Latin alfabesine aktarma zorluğudur.

Türkiye'de bugün çok çeşitli çevrimyazı (tranksripsion) kılavuzları kullanılmakta, çeşitli kurumlar birbirinden ayırımlı yollar tutmaktadır.[32]

Kütüphanelerimizde bu şemalara göre değişik biçimlerde yazılmış fişler vardır. Alfabetik sıralamaya etkilemesi bakımından konu çok önemlidir. Yazılışlar arasındaki en küçük bir ayırım kimi kez katalogdan yararlanmak isteyenler için ciddî zorluklar çıkarabilir:

Aynı ad, İstanbul Üniversitesi alfabe katalogunda "Abdürrahman", Millî kütüphane kataloglarında "Abdurrahman" biçiminde yazılmaktadır. Üniversite Kütüphanesi katalogunda Abdullah Sâlik al-Antaki adından sonra Abdülallâm B. Feyzhan adının geldiğini gördüğüm zaman, Abdurrahman adlı hiçbir yazarın eserinin bu katalogda bulunmadığını sandım. Ancak, Abdurrahman Şeref'in mutlaka birkaç eserinin bulunmasını gerektiğini düşünüp daha dikkatli bir araştırmaya giriştikten sonra, her ne nedenle ise Üniversite Kütüphanesi alfabe katalogunun Abdullah adını "u" ile fakat Abdurrahman adını "ü" ile yazmayı uygun bulduğunu, bu yüzden bütün Abdurrahman'ların, Abdullah'lardan birkaç sayfa öteye düştüklerini farkettim.

Önerilebilecek olan, ortak bir kaynak olarak kullanılması en azından pratik yararlar sağlayabileceği için yine **İslâm Ansiklopedisi**'indeki biçimlere bağlı kalmaktadır. Ansiklopedi yalnız, kimi tefsiri gereken kurallar getirmemekte, doğrudan doğruya örnekler vermektedir.

Kütüphane katalogları için önerilecek ikinci şey, çevrimyazı (tranksripsion) işinde elden geldiği kadar sâde, mekanik ve hızlı yürümesi gereken bir işe ayak bağı olmayacak, okuyucuyu bunaltmayacak, tanıdığımız sözcüğün sesine çok aykırı düşmeyecek biçimlere gidilmesi olabilir.

---

[32] **Türk millî transkripson kılavuzu.** İstanbul Üniversitesi Edebiyat Fakültesince hazırlanmıştır. İstanbul 1964.
Basma eserler alfabetik katalog kaideleri. (s.116-126)
Yazma ve seki basma kitaplarõn tasnif ve fişleme kõlavuzu. XIII bölüm **İslâm ansiklopedisi.**
Adnan Ötüken: **Biblioteçinin el kitabõ.** (c.1, s.190-200)
Karatay, F.E.: **Alfabetik katalog kaideleri** (s.51)

KONU AYRIMI

Basılı katalogları karşılaştırarak elde ettiğim malzemeyi inceledim ve elimdekileri en iyi ifade edebileceğini, yanıtlamaya çalıştığım sorular için gerekli bütün bölümleri içine aldığını sandığım bir konu ayrımı listesi hazırladım.

Daha önce değindiğim gibi, eldeki malzeme, bütünlük gösteren bir malzeme değildi. Özel bir görüşle ele alınmaları gereken İslâmî dediğimiz bilimler için bulunacak konular yanında, bu bilimlerin çerçevesinden taşanlar da vardır.

Yazma ve eski basma kitapların tasnif ve fişleme kılavuz unda verilen Dewey'i esas olarak hazırlanmış liste ve Prof. Dr. Ritter'in listesi özellikle islâmî bilimler alanı için geçerli idiler. Bunlarda benim malzememi içine alabilecek bir çok bölüm eksikti.[33]

Zenker'in 15 bölümlük listesi biraz daha elverişli olmakla beraber, benim yanıtlamaya çalıştığım sorular için yeterli değildi. Sosyal konular, halk için hazırlanmış basit öğretici kitaplar gibi özellikle belirtmeye çalıştığım, konuları içine alımıyordu. Doğrudan doğruya islâm dini çevresinde gelişmiş konularla modern ve evrensel diyebileceğimiz konular arasında bir ayrım yapmaya bu liste ile olanaklı olmayacaktı.[34]

Fehmi Edhem Karatay'ın, İstanbul Üniversitesi Kütüphanesi'ndeki 9000 kitap ve dergiyi yerleştirmek üzere hazırladığı konu başlıkları listesi ise benim malzemem için gereğinden fazla genişti.

Aşağıdaki liste, doğrudan doğruya eldeki malzemenin gereklerinden çıkarıldığı gibi, yanıtlamak istediğimiz sorular için gerekli sayıları verebilecek bir karakterde olması da göz önünde tutulmuştur.

---

[33] Helmuth Ritter– Sezgin, Fuat: **Arapça farsça türkçe yazma eserlerin ilimlere göre tanifi**. (İslam teknikleri dergisi. İstanbul. 1958-1960'da basılmış – c.2, cüz 2-4, s. 201-208)
Yazma ve eski basma kitapların tasnif ve fişleme kılavuzu (s. 35-40)
[34] Zenker **Bibliotheca Orientalis** (s. XLIV – XLVI)

Bibliyografya, yaşamöyküsü, konu sözlükleri gibi biçim özellikleri üzerinde durulmamış, esas konunun belirtilmesiyle yetinilmiştir. Kural dışı tek durum, dil öğretme amacını güden sözlükler için ayrı bir bölüm açılması olmuştur. İlgilendiğimiz yayınlar arasında bu türden o kadar çok kitap vardı ki, bunları dil öğretimi bölümüne yüklemeyi doğru bulmadık.

Listenin başında yer alan 7 çeşitli bölüm, "İslâmlıktan başka dinler" bölümü dışta bırakılmak koşuluyla, doğrudan doğruya islâm bilimleri dediğimiz alanı çerçevelenmektedir. Bu bölümlere giren kitaplar, dil ve sözlük bölümündeki birçok kitapla birlikte, hemen hemen genellikle, o günlerin medreselerinde okutulan ders kitaplarıdır. Tasavvuf bölümü de dışta bırakılmak koşulu ile, medreseler dışında geniş bir okuyucu çevresi bulamadıkları ileri sürülebilir.

Münşeat, Nazım, Fen gibi eski terimleri olduğu gibi kullanmayı seçtik. Çünkü bunlar ilgilendiğimiz devrin bazı gruplarını çok iyi ifade etmektedirler, kendi günlerinde çok kullanılmış ve bugün kullandığımız terimlerin çerçevesinden yaşayan ya da onları dolduramayan anlamlara gelmişlerdir. Fen sözünü bugünkü teknik ya bilim ya da pozitif bilim sözleri ile karşılamak hem bu sözleri harcamak hem o günün düşünüşünü iyi verememek olurdu. Aynı biçimde Münşeat sözünü de ne düz yazı ne düz yazı tekniği diye vermek doğru olmayacaktı. Münşeat kendi günü için belli bir türü her yanı ile en iyi ifade edebilecek ve o günler için çok geçerli olmuş bir deyimdi.

KONULAR

İslâm dini

(Akaid, ilmihal, fıkıh, tefsir, fetva , siyer, peygamber kıssaları, mev'ize.
Siyer kitapları ile din ulularının hayatlarından sözeden kimi eserler başka kaynaklarda, örnek olarak Enver Koray'ın bibliyografyasında, tarih kitabı olarak gösterilmekte iseler de amaçları ve bizim çalışmamız için ifade ettikleri anlam düşünülerek bu bölüme alınmaları uygun görülmüştür.
İncelediğimiz devrin dine bağlı karakteri yüzünden de ahlâk bölümüne konmuş kimi kitapların mev'izelerle birlikte ele alınmasının uygun olacağı söylenebilir. Bununla birlikte

	okullarda ders kitabı olarak kullanılan ahlâk kitapları ile dinsel mev'izeler arasında bir ayırım bulunduğu muhakkaktı.)
Başka dinler	(Kelâm, mantık)
İslâm felsefesi	
Tasavvuf	(Tasavvufî manzum eserler nazım bölümünde ele alınmışlardır. Devrin yaygın tekke hayatı düşünülürse, medreseler dışında okuyucu bulmuş dine bağlı kitapların bu bölümden çokça gelmiş oldukları söylenebilir.)
Retorik	(Bu bölüme Osmanlıca okuyup yazmayı öğreten münşeat kitapları alınmamış, islâm bilimleri çerçevesi içindeki bedi, beyan, aruz kitapları konmuştur.)
Garip bilgiler	(Pseudo-science. Fal, nücum simya, kıyafetnâme, kıymetli taşların hassaları gibi bilim dışı, bilim iddiasında bulunan kitaplar.)
Ahlâk, nasîhat	(Çoğunluğunu, medreselerden başka öğretim kurumlarında okutulan ders kitaplarının oluşturduğu bölüm.)
Genel felsefe	(İslâm felsefesine bağlı olmayan felsefe konuları)
Dil	(Bilimsel dil araştırmaları ile birlikte dil öğreten kitaplar ve tevcid.)
Sözlük	(İki yada daha çok dilli ya da tek dilli sözlükler)
Edebiyat tarihi, tenkid, edebî şahsiyetlerin monografileri	
Nazım	(Manzum eserlerin şerhleri de bu bölümdedir)
Münşeat	(Mektuplar, başka bir bölüme girmeyecek her çeşit düz yazı örnekleri ve yazma işinin tekniğini öğreten kitaplar.)
Hikâye, roman, masal	
Tiyatro	
Atasözleri, bilmeceler	
Güzel sanatlar	(Yazı, mimarlık, müzik)
Tarih	
Yıllıklar	
Takvim	(Dinsel karakterde olanlar ya da yıl üzerine kehânette bulunan ve ahkâmı sâl ile anılan kitaplar din ve garip bilgiler bölümüne alınmıştır.)
Resmî yayınlar	(Genel olmayanlar ilgili konuya yerleştirilmişlerdir.)
Ekonomi hukuk politika	
Öğretim	(Eğitim bilim, okulların sınav ve ders cetvelleri, armağanlar. Ders kitapları bu bölüme

konmamış, ilgili konulara dağıtılmışlardır.)

Askerlik ve denizcilik

Coğrafya

Seyahat

Matematik, Aritmetik, geometri.

Fen, teknik (Fizik, kimya, jeoloji, biyoloji, zooloji, mühendislik.)

Tıp,eczacılık, baytarlık

Ziraat

Öğretici kitaplar (Bu bölüm halkın kitaplarla daha yakın bir ilgi kurmaya başlayışının ölçü aracı gibidir. Ders kitapları, din kitapları ve eğlence için okunan kitaplar yanında, günlük sorunları çözmek için kitaba başvurmak isteyen bir düşünüşün doğuşunu müjdeleyen kitaplar bu bölümdedir.)

İSTATİSTİKLER

Bibliyografya, Katalog

Mîlât Yıllarõ	1729	1729	1730	1731	1732	1733	1734	1735
Hicret Yıllarõ	1141	1142	1143	1144	1145	1146	1147	1148
İslâm dini								
Başka dinler								
İslâm felsefesi								
Tasavvuf								
Retorik								
Garip bilgiler								
Ahlâk-Nasihat								
Genel felsefe								
Dil								
Sözlükler								
Edebiyat tarihi-tenkit								
Nazım								
Münşeat								
Roman-hikâye-masal								
Tiyatro								
Atasözleri								
Güzel Sanatlar								
Tarih								
Yıllıklar								
Takvim								
Resmî yayınlar								
Ekonomi-hukuk-politika								
Öğretim								
Askerlik								
Coğrafya								
Seyahat								
Matematik								
Fen								
Zıraat								
Sağlık bilimleri								
Öğretici kitaplar								
Katalog-bibliyografya								

İslâm dini

Başka dinler

Ahlâk-Nasihat

Roman

masal

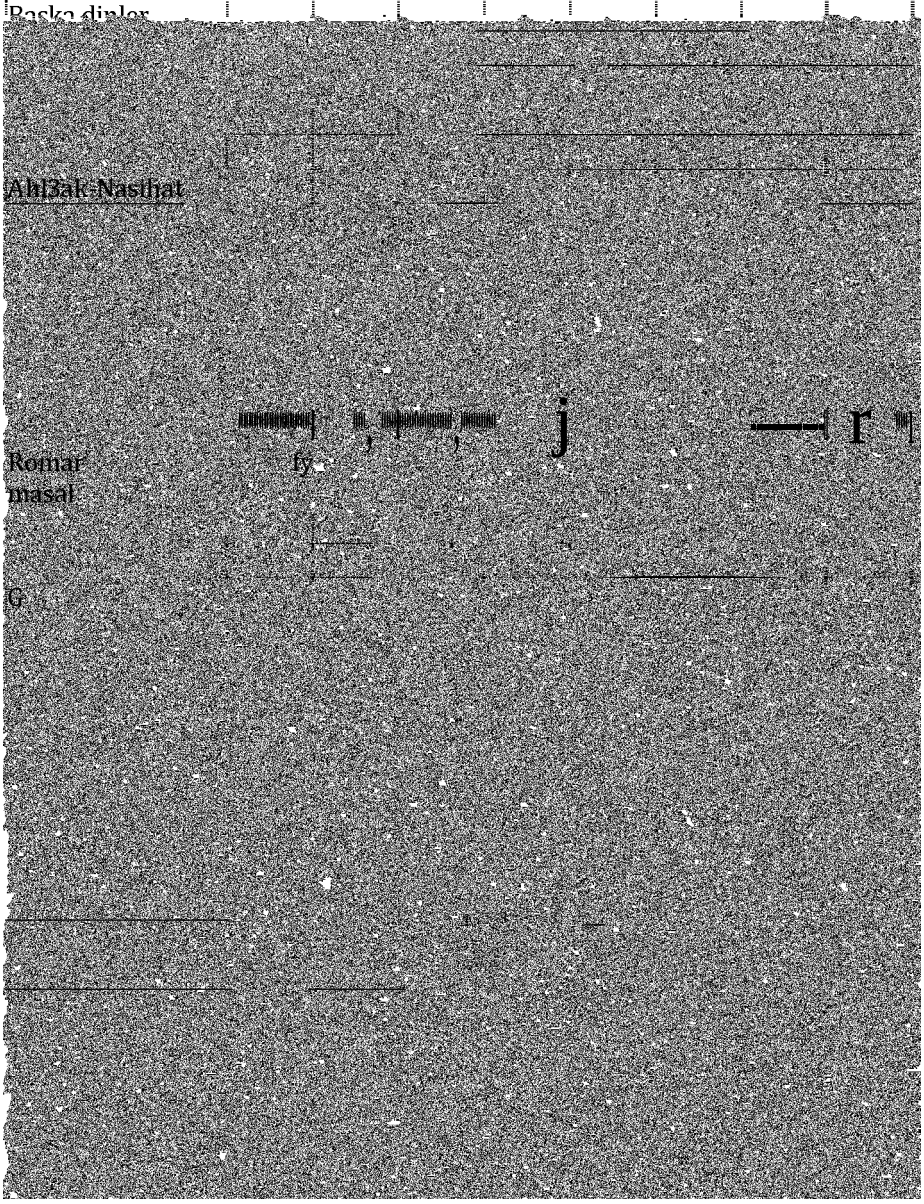

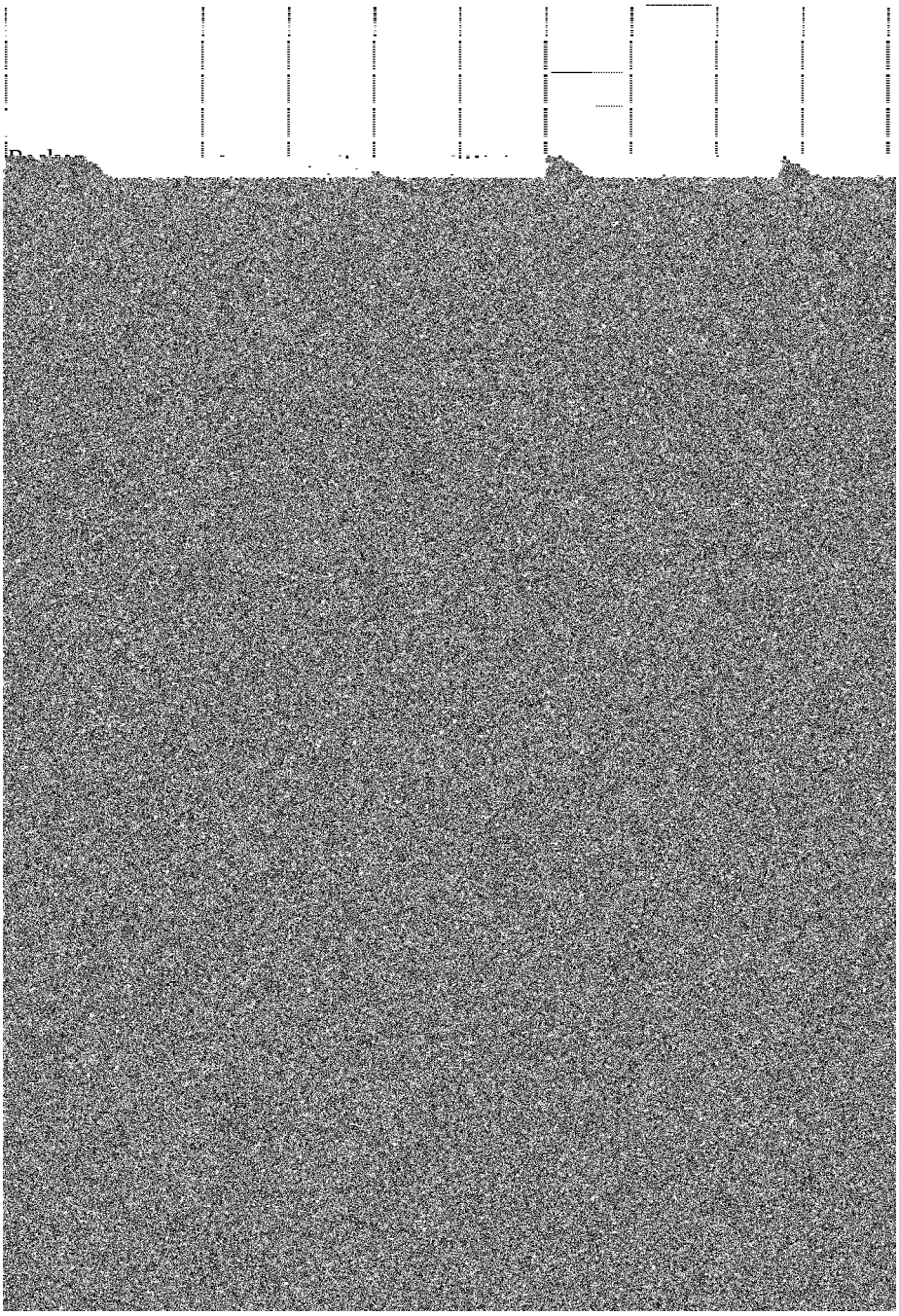

İslâm dini								
Başka dinler								
İslâm felsefesi								
Tasavvuf								
Retorik								
Garip bilgiler								
Ahlâk-Nasihat								
Genel felsefe								
Dil								
Sözlükler								
Edebiyat tarihi-tenkit								
Roman-hikâye-masal								
Tiyatro								
Atasözleri								
Güzel Sanatlar								
Tarih								
Yıllıklar								
Takvim								
Resmî								
Ekonomi-hukuk								
Askerlik								
Matematik								
Fen								
Ziraat bilimleri								
Öğretici kitaplar								
Katalog								

İslâm dini								
Başka dinler								
İslâm felsefesi								
Tasavvuf								
Retorik								
Garip bilgiler								
Ahlâk-Nasihat								
Genel felsefe								
Dil								
Sözlükler								
Edebiyat tarihi-tenkit								
Nazım								
Münşeat								
•oman-hikâye-asal								
Tiyatro								
Atasözleri								
Güzel Sanatlar								
Tarih								
Yıllıklar								
Takvim								
Resmî yayınlar								
Ekonomi-hukuk-politika								
Öğretm								
Askerlik								
Coğrafya								
Seyahat								
Matematik								
Fen								
Zıraat								
Sağlık bilimleri								
Öğretici kitaplar								
Katalog-bibliyografya								

İslâm dini								
Başka dinler								
İslâm felsefesi								
Tasavvuf								
Retorik								
Garip bilgiler								
Ahlâk-Nasihat								
Genel felsefe								
Dil								
Sözlükler								
Edebiyat tarihi-tenkit								
Nazım								
Münşeat								
•oman-hikâye-asal								
Tiyatro								
Atasözleri								
Güzel Sanatlar								
Tarih								
Yıllıklar								
Takvim								
Resmî yayınlar								
Ekonomi-hukuk-politika								
Öğretim								
Askerlik								
Coğrafya								
Seyahat								
Matematik								
Fen								
Zıraat								
Sağlık bilimleri								
Öğretici kitaplar								
Katalog-bibliyografya								

İslâm dini								
Başka dinler								
İslâm felsefesi								
Tasavvuf								
Retorik								
Garip bilgiler								
Ahlâk-Nasihat								
Genel felsefe								
Dil								
Sözlükler								
Edebiyat tarihi-tenkit								
Nazım								
Münşeat								
•oman-hikâye-asal								
Tiyatro								
Atasözleri								
Güzel Sanatlar								
Tarih								
Yıllıklar								
Takvim								
Resmî yayınlar								
Ekonomi-hukuk-politika								
Öğretim								
Askerlik								
Coğrafya								
Seyahat								
Matematik								
Fen								
Zıraat								
Sağlık bilimleri								
Öğretici kitaplar								
Katalog-bibliyografya								

İslâm dini								
Başka dinler								
İslâm felsefesi								
Tasavvuf								
Retorik								
Garip bilgiler								
Ahlâk-Nasihat								
Genel felsefe								
Dil								
Sözlükler								
Edebiyat tarihi-tenkit								
Nazım								
Münşeat								
Roman-hikâye-asal								
Tiyatro								
Atasözleri								
Güzel Sanatlar								
Tarih								
Yıllıklar								
Takvim								
Resmî yayınlar								
Ekonomi-hukuk-politika								
Öğretim								
Askerlik								
Coğrafya								
Seyahat								
Matematik								
Fen								
Zıraat								
Sağlık bilimleri								
Öğretici kitaplar								
Katalog-bibliyografya								

İslâm dini								
Başka dinler								
İslâm felsefesi								
Tasavvuf								
Retorik								
Garip bilgiler								
Ahlâk-Nasihat								
Genel felsefe								
Dil								
Sözlükler								
Edebiyat tarihi-tenkit								
Nazım								
Münşeat								
•oman-hikâye-asal								
Tiyatro								
Atasözleri								
Güzel Sanatlar								
Tarih								
Yıllıklar								
Takvim								
Resmî yayınlar								
Ekonomi-hukuk-politika								
Öğretim								
Askerlik								
Coğrafya								
Seyahat								
Matematik								
Fen								
Zıraat								
Sağlık bilimleri								
Öğretici kitaplar								
Katalog-bibliyografya								

İslâm dini								
Başka dinler								
İslâm felsefesi								
Tasavvuf								
Retorik								
Garip bilgiler								
Ahlâk-Nasihat								
Genel felsefe								
Dil								
Sözlükler								
Edebiyat tarihi-tenkit								
Nazım								
Münşeat								
Roman-hikâye-asal								
Tiyatro								
Atasözleri								
Güzel Sanatlar								
Tarih								
Yıllıklar								
Takvim								
Resmî yayınlar								
Ekonomi-hukuk-politika								
Öğretim								
Askerlik								
Coğrafya								
Seyahat								
Matematik								
Fen								
Zıraat								
Sağlık bilimleri								
Öğretici kitaplar								
Katalog-bibliyografya								

İslâm dini
Başka dinler
İslâm felsefesi
Tasavvuf
Retorik
Garip bilgiler
Ahlâk-Nasihat

Nazım
Münşeat

Tiyatro

yayınlar

politika
Öğretim

Coğrafya
Seyahat

Sağlık

bibliyografya

İslâm dini								
Başka dinler								

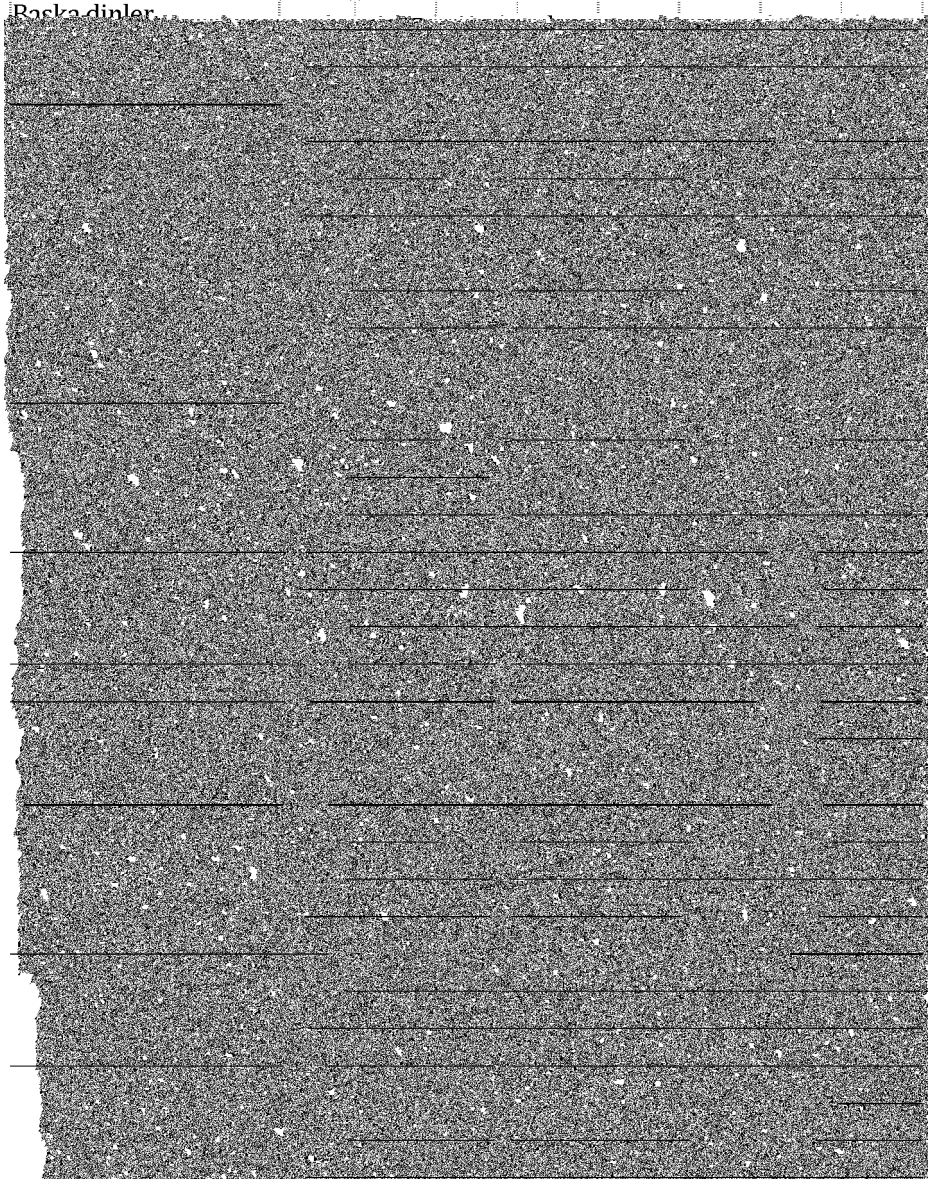

İslâm dini								
Başka dinler								
İslâm felsefesi								
Tasavvuf								
Retorik								
Garip bilgiler								
Ahlâk-Nasihat								
Genel felsefe								
Dil								
Sözlükler								
Edebiyat tarihi-tenkit								
Nazım								
Münşeat								
Roman-hikâye-masal								
Tiyatro								
Atasözleri								
Güzel Sanatlar								
Tarih								
Yıllıklar								
Takvim								
Resmî yayınlar								
Ekonomi-hukuk-politika								
Öğretim								
Askerlik								
Coğrafya								
Seyahat								
Matematik								
Fen								
Ziraat								
bilimleri								
kitaplar								

İslâm dini								
Başka dinler								
İslâm felsefesi								
Tasavvuf								
Retorik								
Garip bilgiler								
Ahlâk-Nasihat								
Genel felsefe								
Dil								
Sözlükler								
Edebiyat tarihi-tenkit								
Nazım								
Münşeat								
Roman-hikâye-masal								
Tiyatro								
Atasözleri								
Güzel Sanatlar								
Tarih								
Yıllıklar								
Takvim								
Resmî yayınlar								
Ekonomi-hukuk-politika								
Öğretim								
Askerlik								
Coğrafya								
Seyahat								
Matematik								
Fen								
Zıraat								
Sağlık bilimleri								
Öğretici kitaplar								
Katalog-bibliyografya								

1729-1875 YILLARI ARSINDA OSMANLI İMPARATORLUĞU SINIRLARI İÇİNDE ÇALIŞMAKTA BULUNAN BASIMEVLERİ

(Basımevlerinin yanında bulunan tarihler, bunların kuruluş tarihlerini değil, katalogumuzda bulunan en eski tarihli baskıların verdikleri yılı göstermektedir, basımevi adının yanında ayraç içinde verilen notlar, belli başlı kaynaklara göre basımevinin kuruluş tarihidir.[35])

1729 - (1141) Darüttıbâat el-Mâmûre (T.Ans.1727, İskit 1726)

1786 - (1201) Fransız Elçiliği Matbaası (T.Ans.1875, Gerçek 1785)

1797 - (1212) Darüt-tıbâa, Mühendishane Matbaası (T.Ans.1796, İskit 1795)

1802 - (1217) Darüt-tıbâat el-Cedîde, Üsküdar Matbaası (T.Ans.1217)

(Zenker'in 1814 tarihini veren 31 numaralı künyesi, Mekteb-i Fünûn-ı Askeriyye Matbaası adını veriyor. Mühendishane Matbaası olsa gerektir.)

(Özege katalogu'nun 1834 tarihli 1057 numaralı künyesi Matbaa-i Mekteb-i Topçıye adını veriyor. Yukarıda verilen Zenker'in fişi ile bu iki fiş, 1739'da Humbaracı ocağına bilgili eleman yetiştirmek için kurulan Hendesehane'nin de bir basımevi bulunduğu olasılığını düşündürebilir.)

1834 - (1251) İskenderiye tabhanesi

1835 - (1251) Jack Cayol ve Henry Cayol Litografyası (T.Ans. - 836, **İskit** 1832)

1835 - (1251) Maçka, Mekteb-i Harbiye Matbaası (T.Ans.1835)

1836 - (1252) Matbaa-i Takvim-i Vekayi (T.Ans.1831)

1839 - (1255) Matbaa-i Bab-i Hazret-i Seraskeriye (T.Ans.1831. Gerçek1831, İskit 1839)

---

[35] F.R. Unat: **Türkiye eğitim sisteminin gelişmesine tarihi bir bakış.** (s. 129-145) Basım (Trük Ansiklopedisi. C.V, fask. 38, s. 333-336)
S. İskit: **Türkiyede matbuat rejimleri** (Tahlil ve tarihçe bölümü, s. 3-42)
Gerçek, S.N. : **Türk matbaacılığı**
Bulak (Encyclopedia of İslam)

1840 - (1256) Mısır, Bulak Matbaası Encycl. Isl. 1822)

1842 - (1258) İstanbul, İmprimerie de Mille Freses

1842 - (1258) Castor Matbaası, İstanbul

1842 - (1258) Mekteb-i Bahriye Matbaası

1843 -(1259) Tebriz, Darüttıbâat el-Mahrûsa

1844 - (1260) Yahya Harîrî Matbaası (Kabulzâde Yahya Harîrî veya Şeyh Yahya efendinin Matbaası diye de kaydedilmektedir.)

1845 - (1261) Destgâh- Hâtem

1845 - (1262) Mekteb-i Tıbbıyye-i Adliyye Matbaası (T.Ans.1846, İskit 1845)

1845- (1262) Ceride-i Havadis Matbaası (T.Ans.1840, İskit 1840)

1847 - (1264) Tophane-i âmire taş destgâhı (T.Ans.1267)

1848 - (1265) İstihkâm Alayları Litografya detgâhı (T. Ans. 1266, İskit 1265)

1848 - (1265) İzmir, litografya (T.Ans.1853)

1849 - (1266) Mekteb-i Âli Matbaası (Unat, İskit, Bezmilâlem Valide Sultanın vakfı ile kurulan Darül Maarif Rüşdiyesi'nin Matbaası olabilir.)

1850 - (1267) Tebriz, Mehmet Şefî-i Tebrizî Matbaası

1851 - (1268) Mühendisoğlu (Mühendisyan Ohannes) Tabhanesi

1852 - (1269) İstanbul, Librairie de Saint Benoit

1853 - (1270) İzmir, Daveroni et Souglioli

1853 - (1270) (Elhac) Ali Rıza Efendi Litografya Matbaası

1855 - (1272) Hacı Halil (Hacı Halil Zârî Efendi, Urfâvî Elhac Halil Efendi, Sahhaf Halil Efendi diye de anılmaktadır) Taş Destgâhı (T.Ans. Uncu Halil Ağa 1851)

1855 - (1272) Abdullah Matbaası

1856 - (1273) Hacı Mehmet litografyası

1856 - (1273) Matbaa-i Süleyman Efendi

1856 - (1273) (Bolulu, Sahhaf) İbrahim efendi Matbaası

1856 - (1273) Mehmet Şükrü Matbaası

1857 - (1274) Celil Efendi litografyası

1857 - (1274) Necip Efendi litografya Matbaası (1291-1874 de basılmış bir kitabın basıldığı yer olarak Necip

Baba efendi Matbaası gösteriliyor. Aynı basımevi olabilir.)

1857 - (1274) Patrikhane Matbaası

1857 - (1274) Kadırga limanı litografya destgâhı (T.Ans. Löffler Matbaası 1857 (1274). Katalogumuzda bu basımevinden çıkmış bir kitap yoktur.)

1858 - (1275) (Bosnâvî Elhac) Muharrem destgâhı (T.Ans.1858)

1858 - (1275) Mısır, Mösyö Kastel (Kesteliyye) Matbaası

1858 - (1275) Âşir Efendi destgahı (T.Ans. Valide Sultan Rüşdiyesine ait Âşir Efendi destgâhı 1863)

1858 - (1275) Hacı Mirza Muttalip Matbaası

1858 - (1275) Mustafa tezgâhı (1873'de basılmış bir kitap Elhac Mustafa Efendi Matbaası kaydını veriyor).

1859 - (1276) (Karahisârî) Hacı Ali efendi destgâhı

1859 - (1276) Muzikayı Humâyun litografya destgâhı (Unat Muzikayı Humayun mektebinin 1834'de kurulduğunu bildiriyor).

1859 - (1276) İmprimerie de la Presse d'Orient

1859 - (1276) Tercümanı Ahval Matbaası (T.Ans. 1860)

1860 - (1277) Hafız Ahmet destgâhı

1860 - (1277) İstanbul, Vatis tabhanesi

1860 - (1277) Şam (Matbaa adı yok)

1860 - (1277) (Mehmet) Salih efendi Matbaası

1860 - (1278) Alâiyevî Ali efendi Matbaası

1860 - (1278) Tasviri Efkâr gazetesi Matbaası (T.Ans.1862)

1861 - (1279) Evkaf-ı Humâyun litografya destgâhı

1861 - (1279) Halep (Basımevi adı yok)

1863 - (1280) Cemiyet-i İlmiyye-i Osmâniyye Matbaası (T.Ans. Cemiyetin organı Mecmua-i Fünûn'un Matbaasıdır, 1862-1279).

1863 - (1280) Kahire, Abdurrahman Rüşdi Matbaası

1864 - (1281) Rusçuk, Tuna vilâyeti Matbaası

1864 - (1281) İbrahim Hakkı litografya destgâhı (T.Ans. Darüttıbâa ve Takvimhane birleştirilerek Darüttıbâat il-Âmire adı verildi 1864. daha sonra

Matbaa-i Âmire, Millî matbaa ve en son Devlet basımevi adlarını aldı.)

1865 - (1282) İran (Basımevi adı yok).

1865 - (1282) Dördüncü ordu litografya destgâhı

1865 - (1282) Trabzon (Basımevi adı yok).

1865 - (1282) (Karahisârî) Esad efendi basmahanesi

1865 - (1282) Üsküp (Basımevi adı yok).

1865 - (1282) İstanbul, Haraton Mınasyan Matbaası

1866 - (1283) Ruznâme-i Cerîde-i Havâdis Matbaası

1866 - (1283) Ruznâme-i Cerîde-i Havâdis Matbaası

1866 - (1283) Kahire, Matbaa-i Vehebiyye

1867 (1284) Vezirhan Matbaası (Vezirhanında 20 numaralı matbaa)

1867 - (1284) Hanya, vilâyet Matbaası

1867-(1284) Rıza efendi basmahanesi (1873'de basılmış bir kitapta Müzellefzade Rıza efendi Matbaası kaydı var)

1867 - (1284) Beyrut, Matbaa-i Şarkıyye

1867 - (1284) Sanayi Mektebi Matbaası

1867 - (1284) Hacı Osman efendi Matbaası

1867 - (1284) Matbaa-i Tatyos Divitciyan

1867 - (1284) Şeyh Vefa Matbaası

1867 - (1285) Abdülkerim efendi Matbaası

1868 - (1285) Terakkî Matbaası

1868 - (1285) E. Serviçen Matbaası

1868 - (1285) Medâris-i Mülkiye Matbaası (Unat, Mekteb-i Mülkiye'nin öğrenim süresinin artırılması 1867)

1868 - (1285) Mehmet Sadık Buhârî Matbaası

1868 - (1285) Muhip Matbaası

1868 - (1285) La Turguie Matbaası

1868 - (1285) Konya, Litografya destgâhı

1868 - (1285) (T.Ans.: Elçi Hanında matbaa-i osmâniye 1868)

1869 - (1286) Suriye,Devlet Matbaası

1869 - (1286) 15 numaralı matbaa

1869 - (1286) İzzet efendi taş tezgâhı

1869 - (1286) Maltepe hastanesi Matbaası

1869 - (1286) Rusçuk, Tuna vilâyeti Matbaası

1870 - (1287) Kırganbar Matbaası (Ahmet Mithat'ın, muharririn zatına mahsus matbaa diye kaydedilen Matbaası. T.Ans. :1870)

1870 - (1287) Hudâvendigâr (Bursa) Matbaası

1870 - (1287) Ahmet efendi Matbaası (1277'de adına rastladığımız Hafız Ahmet destgâhı ve 1287'de başka baskılarını gördüğümüz Sahhaf Ahmet efendi Matbaası olabilir).

1870 - (1287) Diyarbakır vilâyet Matbaası

1870 - (1287) Asır gazetesi katbaası (T.Ans.1896)

1870 - (1287) Sivas (basımevi adı yok)

1870 - (1287) Şevki bey Matbaası (Ali Şevki efendi Matbaası olabilir)

1870 - (1287) Artin Papazyan Matbaası

1870 - (1287) Trabzon (basımevi adı yok)

1870 - (1287) Kastamonu (basımevi adı yok)

1870 - (1287) Trablusgarp (basımevi adı yok)

1870 - (1288) Necm-i İstikbal Matbaası

1871 - (1288) Bab-ı Âli karşısında 57 numaralı matbaa

1871 - (1288) Mehmet Rıza Matbaası

1871 - (1288) Askerî (?) matbaa

1871 - (1288) Süleymaniye'de Muhiddin efendi Matbaası

1871 - (1288) Artin Papazyan Matbaası

1871 - (1288) Camlıhan Matbaası

1871 - (1288) Bağdat (basımevi adı yok)

1872 - (1289) Zartaryan Fabrikası

1872 - (1289) Matbaa-i Osmâniye (T.Ans.1285)

1872 - (1289) Bakırcıbaşı Mehmet efendizade Süleyman efendi Matbaası

1872 - (1289) Ceride-i Askeriye Matbaası

1872 - (1289) Erzurum (basımevi adı yok)

1872 - (1289) Matbaa-i Avnî

1872 - (1289) Beyrut Matbaat el-Maarif

1872 - (1289) Fehmi efendi Matbaası
1872 - (1289) Basiret Matbaası
1872 - (1289) Matbaa-i Aramiyan
1872 - (1289) El-Cevâip Matbaası
1872 - (1289) Bosna, Âmire Matbaası
1872 - (1289) Kafesci sokağındaki matbaa (?)
1872 - (1289) Matbaa-i Umumîyye
1872 - (1289) Hüseyin Efendi litografya destgâhı
1873 - (1290) Hayal Matbaası
1873 - (1290) Haçopulos çarşısındaki 12 numaralı Şark Matbaası
1873 - (1290) Kahire, Tabhane-i Vâdi el-Nil
1873 - (1290) Edirne, vilâyet Matbaası
1873 - (1290) Nicolaides biraderler Matbaası
1873 - (1290) Hadîka Matbaası
1873 - (1290) Selânik, vilâyet Matbaası
1873 - (1290) Ütira ve şürekâsı Matbaası
1873 - (1290) Hacı Murat Efendi Matbaası
1873 - (1290) Kahire, matbaat el-Hacer el-Fâhire
1873 - (1290) Teodor Kasap Matbaası

İSTATİSTİK SONUÇLARININ YÜZDE ORANLARI

Genel sayı :2900	Yayın sayısı	Yüzde oranları
İslam dini	390	% 13.44
Nazım	356	% 12.27
Dil	255	% 8.79
Tarih	184	% 6.34
Roman-Hikaye-Masal	175	% 6.03
Askerlik	146	% 5.03
Sözlük	137	% 4.72
Resmi yayınlar	135	% 4.65
Tasavvuf	131	% 4.51
Münşeat	114	% 3.93
İslam felsefesi	98	% 3.37
Tiyatro	92	% 3.17
Ahlak	91	% 3.17
Sağlık bilimleri	79	% 2.72
Fen	77	% 2.65
Matematik	76	% 2.62
Öğretim	60	% 2.06
Coğrafya	48	% 1.65
Retorik	47	% 1.62
Garip bilgiler	40	% 1.37
Yıllıklar	29	% 1.
Takvim	24	% 0.82
Ekonomi-Hukuk-Politika	23	% 0.79
Öğretici kitaplar	16	% 0.55
Edebiyat tarihi ve tenkit	14	% 0.48
Seyahatnameler	14	% 0.48
Zıraat	11	% 0.37
Başka dinler	10	% 0.34
Güzel sanatlar	9	% 0.31
Atasözleri-bilmeceler	8	% 0.27
Genel felsefe	6	% 0.20
Bibliyografya - katalog	4	% 0.13

BATI DİLLERİNDE ÇEVİRİLER

Genel sayı: 185 (Bu kitaplar, yukarıdaki konular içinde yerlerini almışlardır.)

Hangi dilden çevrildiklerini bilmediklerimiz: 41

Bilinenlerin yüzde oranõ:

Fransızcadan	109	kitap	% 58.9
İngilizceden	13	"	% 7
Almancadan	9	"	% 4.8
İtalyancadan	4	"	% 2.1
Latinceden	3	"	% 1.6
Slav dillerinden	3	"	% 1.6
Yunancadan	3	"	% 1.6

BASIMEVLERİ

İncelediğimiz künyelerde 151 basımevi ya da basımevi bulunan yer adı vardır. Sayı kesindir denemez. Güvenilir kaynaklarda adına rastladığımız ya da hiçbir kitabı basılı kataloglara girmemiş bir basımevinin bulunma olasılığı azsa da, eski basmalarımızda çok kez görüldüğü gibi basım işini yönetenin adı kitaba kaydedilmiş, katalogcular tarafından fişe basımevi adı olarak alınmış olabilir. Aynı basımevinin çeşitli adlarla anılması da büyük ölçüde olmasa bile belki yanlışlığa neden olmuştur. Bunları önlemek için elden gelen çabanın gösterildiğini söylemekle yetinmek zorundayız.

151 basımevini aşağıdaki bölümlere ayırıyoruz:

İstanbul'da:	116 basımevi	% 76.18
İstanbul dışında:	35 "	% 23.2

İstanbul'dakilerin dağılışı:	
Resmî basımevleri:	3
Özel basımevleri:	69
Azınlıklara veya yabancılara ait olanlar:	16
Gazete veya dergi basımevleri:	8
Askerî okullara veya kurumlara bağlı olanlar:	14
Sivil okullara bağlı olanlar:	4

1729-1875 YAYINLARININ DEĞERLENDİRİLMESİ

Yıl yıl, her konuda ne sayıda kitap yayınlandığını gösteren şemamızdan anlaşılacağı gibi, bu devre içinde kimi konular belli

bir yıldan sonra ele alınmışlar ya da büyük gelişme göstermişlerdir.

Din konusunda kitap yayınlamak başlangıçta yasak olduğundan, bu konu için verdiğimiz yüzde oranının aslında daha yüksük olması gerekirdi.

Tiyatro eserleri de yine geç tarihlerde yayınlanmaya başlamışlar ve yayınlandıkları yıllarda, öbür konulara oranla, verdiğimiz yüzdenin çok üstünde bir canlılık göstermişlerdir.

Konuların gelişimini açıklayabilmek üzere 1729-1875 yılları arasındaki zamanı, yayın yaşamımızı etkilemiş olayları gözönünde tutarak ve şemamızın verdiği sonuçlara dayanarak sekiz bölüme ayırmayı, yayın yaşamımızı bu bölümler içinde değerlendirmeyi uygun bulduk:

1729-1745 (1141-1158)
İlk basımevinin kuruluşundan kurucusunun ölümüne kadar.

1746-1782 (1159-1197)
Duraklama.

1783-1794 (1198-1219)
Raşit ve Vasıf Efendiler yönetiminde ilk basımevi.

1795-1802 (1210-1217)
İkinci basımevinin kuruluşundan ilk din kitabına kadar.

1803-1839 (1218-1255)
İlk din kitabından tazminata kadar.

1840-1858 (1256-1275)
Tazminattan ilk edebî çevirilere kadar.

1850-1868 (1276-1285)
İlk edebî çevriler devri.

1869-1875 (1286-1292)
Tiyatro ve roman devri.

1729-1745 (1141-1158) 17 yôl, 17 kitap

İlk basômevinin kuruluşundan kurucusunun ölümüne kadar:

İlk basımevimizin bastığı ilk 17 eser hakkında Dr. O. Ersoy'un, S. N. Gerçek'in Dr. A. Adıvar'ın Toderini'nin eserlerinde ve **Türk Ansiklopedisi** nin Basım maddesinde geniş ve yeterli bilgi verilmiştir.

Bu eserler doğrudan doğruya İbrahim Müteferrika tarafından basılmak üzere seçilmiş, birçoğuna yine onun tarafından zeyiller, açıklamalar eklenmiş, bazı kitaplardaki haritaların bir çoğu onun elinden çıkmıştır. Şemamızda fen ve sosyal konular bölümlerinde gösterdiğimiz eserleri kendisi yazmıştır. Dr. A. Adıvar'a göre:

"...Bizim için pek yeni sayılacak ilimlerin mukaddematı hakkında mâlûmat verecek eserler, tezyiller yazmış ve bu suretle memleketimize Avrupa Rönesans'ndan ilk haberi vermiştir... Özellikle **Cihannüma** ya yaptığı ilâvelerde astronomi konusunda zamanının biliminden ne kadar faydalandığını göstermiştir.[36]

İlk yayınların ortak yanı, hepsinin de bilimsel yayınlar oluşlarıdır. Yine Dr. A. Adıvar, basımevinin kuruluşuna cevaz veren fetvada ancak lugat, mantık, hey'et ve hikmet kitaplarının söz konusu edildiğini, hatt-ı humâyun'da fıkıh, kelâm, tefsir ve hadis ilimlerinden başka ilimlere dair kitaplar basılacağının belirtildiğine işaret ettikten sonra:

"İbrahim efendi esasen memlekete müsbet ilimleri sokmak hevesine düşmüş hür fikirli bir zat olduğu için bu takviyede o kadar ehemmiyet vermemiş olsa gerektir," diyor.

Basılan eserlerden 10 tanesi tarih konusundadır. Müteferrika, bu on eserden **Takvimüttevârih** de **Nâimâ** tarihinin basılmasına başlandığını bildirirken bir program tasarlamış gibidir:[37]

---

[36] Adıvar,. A. : **Osmanlô Türklerinde ilim.** (s.152)
Tanpınar A.H. : **XIX asôr Trük edebiyatô tarihi.** (s.11)
[37] Gerçek, S. N. : **Türk matbaacôlôğô.** (s.84)

"Devlet-i aiyye-i ebed istimrar'da ziver-i safahat-ı ceride-i zuhur olan vesateti aklâmı vekayı nüvisân ile ilâ maşallh yazılıp ve Darrüttıbaa'da basılıp bilâfasıla birbirlerine rabt ü fasl olunması..."

Bu ilk yayınların karakterini İbrahim Müteferrika'nın kişiliği, bilgi seviyesi ve dünya görüşü ile açıklamak en doğrusudur. Pozitif bilimlere ve dünya için hem yeni hem önemli olaylara -Amerikanın keşfi tarihi yayınlananlar arasındadır- duyulan ilgi ile beraber, seçilen lügat ve dil kitapları da Müteferrikanın sağduyusunun eserleridir. Medrese talebesi -talebe-i ulûm- için olduğu kadar o devrin aydınları için çok değerli bir el kitabı olan **Van Kulu lugatõ nõn** 70 yıl içinde 3 baskı yapabilmesi, seçimin ne kadar yerinde olduğunu gösteriyor.
Önsözünde Holdermann adlı rahibin yazar olarak gösterildiği gerçekte Meninski'ye ait olan sözlük de ticaret için İstanbul'a gelen fransızlara türkçeyi öğretme amacını güdüyordu. Müteferrikanın bastığı bütün kitapların adları, kaçar nüsha basıldıkları ve fiatları, son bastığı kitabın, **Nâima tarihinin** sonunda gösterilmişse de yukarıdaki sözlük, belki de sosyal baskı korkusundan listeye alınmamıştır.[38]

1745 (1158) yılında Müteferrika ölmüş ve basımevi sadece bir tek kitapla bir ara kesilen 38 yıllık bir uykuya dalmıştır. Bu sebepsiz duralama, başlayan işin ana unsurunun onun bilgili, aydınlık ve gayretli varlığı olduğunun açık delilidir.

1746- (1782 (1159-1197) 36 yõl, 1 kitap Duraklama

Müteferrikanın ölümünden sonra Rumeli kadılarından İbrahim ve Anadolu kadılarından Ahmed efendi matbaa fermanını, padişah I Mahmud'a kendi adlarına yenilettilerse de kitap basmadılar.[39]

[38] Gerçek, S. N. : **Türk matbaacõlõğõ.** (s.72)
[39] Yukarıdaki eser. (s.92)
Basõm. (T.Ans. s.335)

Kadı İbrahim efendi, Müteferrika İbrahim efendi'nin kalfalarından ve büyük ihtimalle damadı idi. [40] "İkinci İbrahim efendi" diye anılır.

1754'de padişah III Osman fermanı, yine bu iki şahsın istekleri üzerine tekrar yeniledi. Bu sefer ikinci İbrahim efendi **Van Kulu lugatõ**nın ikinci basımı yapabildi. Fakat bir süre sonra o da öldüğü için basımevi, çalışmasını yeniden tatil etti.

Sami Şakir Subhi Tarihi nin önsözünde, devletin bu sıralarda başka önemli işlerle uğraşması yüzünden basımevine bakılamadığı kaydediliyor.[41]

İbrahim Müteferrika, padişahtan ferman ve şeyhülislâmdan fetva almak üzere Damat İbrahim Paşaya sunduğu arzuhalde para yardımı da istemişti.[42] Şahısların gayretleri ile beraber devletin yardımı olmadan matbaacılık, o devrin deyişi ile -basmacılık- işini yürütmeğe imkân yoktu. 28 Çelebizâde Said efendinin Müteferrikaya en büyük yardımı da saraydaki itibarı sayesinde meselenin para yönü halledebilmesi olmuştur, denebilir.

12 yõl, 11 kitap

Raşit ve Vasõf efendiler idaresinde Müteferrika Matbaasõ.

1783'de Divan-ı Humâyun bellikçilerinden vakanüvis Raşid Mehmed efendi ile vak'anüvis Vasıf efendi I Abdülhamid'den kendi adlarına ferman aldılar. Müteferrika basımevi Müteferrika'nın veresesinden satın alındı ve yeni bir çalışma başladı.

Cevdet tarihi, Vasıf efendiden naklen, Fransız elçiliğinin de basımevini satın almak istediğini bildiriyor.[43]

Bir çok zahmet ve masraflarla devlet yardımı ile meydana getirilmiş bir işin yabancı eline geçmesinin doğru olmayacağı düşüncesi de devlet adamlarını harekete geçirmiş ve Raşit ve Vasıf efendilere yardım edilmesine sebep olmuş olmalıdır.

---

[40] Yukardaki yazı. (s.335)
[41] **Sami Şakir Subhi Tarihi.** İstanbul 1198 (1783) Matbaa-i Amire. (s.2)
[42] Gerçek, S. N. : Türk matbaacılığı. (s.56)
[43] Ahmet Cevdet Paşa : **Tarih-i vekayi-i Devlet-i Aliyye.** İstanbul 1279 Matbaa-i Âmire. (c.2. s.191)

Müteferrika basımevini satın almayan elçilik, ayrı bir basımevi kurdu. S. N. Gerçek ve Türk Ansiklopedisi bu basımevinin üç türkçe eser basmış olduğunu bildiriyorlar. Çalışmamın katalogunda, Zenker'in bibliyografyasından alınmış dördüncü bir kitabın künyesi var.Askerlik konusunda fransızca bir eserdir.

Bu devrede basılan kitapların 6 tanesi askerlik konusundadır. Üçü, 1790'da tahta geçen III Selim'in emriyle eski Buğdan voyvodasının oğlu Konstantin İpsilânti'ye tercüme ettirilmiş, diğerleri Fransız uzmanlar tarafından yazılıp elçilik basımevinde basılmışlardır.[44]

Osmanlı İmparatorluğunda batılılaşma hareketleri askerlik alanında başladı ve bu çekirdek etrafında gelişti.

Tanpınar'a göre "Viyana bozgunundan sonra Osmanlı İmparatorluğu için nüfusça, bünyece ve teşkilâtça ve bilhassa ordunun asıl kuvvetini yapan teknik ve düzen bakımından üstünlük devri artık geçmiş bulunuyordu. Bu üç üstünlükten o devirde yalnız orduya ait olanın üstünde durulması da tabii idi."[45]

Bütün yenileşme çabalarının başında, bazı kaynakların I Mahmud tarafından İbrahim Müteferrika'ya da yöneltildiğini haber verdikleri şu soru yer almaktadır. "Küffarın ekser zamanda galebesine ve ehli islâmın mağlubiyetine sebep nedir"?[46]

Böylece ilk batıdan çeviriler arasında askerlikle ilgili eserler yer aldı. Kurumlara bağlı ilk basımevleri askeri okullar çevresinde gelişti ve askerlik konusu, şemamızda açık olarak görüldüğü gibi başlangıçtan sona kadar hızını kaybetmedi.

Tarih konusu, Müteferrikanın başlangıçtaki niyetlerine uygun olarak iki yeni örnek daha veriyor.

---

[44] Gerçek, S. N.: **Türk matbaacôlôğô.** (s.97)
[45] Tanpınar, A. H.: **XIX asôr Türk edebiyatô tarihi.** (s.12)
[46] Osman Nuri Ergin: **Türkiye maarif tarihi.** 1-5 c. İstanbul 1939-1948 (c.1, s.46)
Tanpınar, A. H. : Yukarıdaki eser (s.12)

Fransız Elçiliği basımevinin bastığı fransızlara türkçe öğretme amacını güden dil kitabı, Müteferrikanın bundan önceki denemesinin ne kadar yerinde olduğunu, nasıl bir ihtiyaca cevap verdiğini göstermektedir.

Dil öğretimi bölümünde gördüğümüz arapça gramer kitabı S. N. Gerçek'e göre ilk ders kitabımızdır.[47] Daha önce iki baskının yapıldığını gördüğümüz **Van Kurulu lugatõ** ile beraeber bu kitap **İğrab el-kâfiye**, basımevimizin medrese talebesinin ihtiyaçlarına yönelişinin ilk belirtileri sayılabilir. İsmail Hakkı Uzunçarşılı'nın medreselerde okutulan dersler konusunda verdiği bilgiyi aşağıya aynen alıyoruz:

"Okutulan dersler yüksek tahsil de dahil olmak üzere en aşağıdan başlayarak gramer, mantık, ferâiz, kelâm, belâgat, usul-i fıkıh, usul-i hadîs ve hadîs ile tefsirden mürekkep olup bunlardan her birinin izahını havi muhtasar ve mufassal müteaddit şerh ve haşiyeleri vardı; ve bunların medrese derecelerine göre aşağı medreselerde evvelâ muhtasarı ve yüksek medreselerde mufassalı okutulurdu".[48]

O. N. Ergin, yukarıdaki konular için kullanılmakta olan kitapların bazılarının adlarını ve yazarlarını bildirmektedir:

İsaguci'nin mantık kitabı, onun şerhi Fenârî ve daha yükseği **Metâlî şerhi.** Yine mantıkdan **Şem iyye şerhi.**

Belâgattan **Şerh-i Miftah**, **Muhtasar Meânî**, **Mutavvel.** Kelâmdan **Şerh-i Tecrid**, Sadeddin Tefazânî'nin **Telhis şerhi,** Kadı Beyzâvî'nin **Tevâlî kitabõ**, Isfahanî'ni şerhi, Seyyid-i Şerîf'in **Mevakõf şerhi.**

Fıkıhdan Şîraz'lı Aduteycî'nin **Muhtasar Münteha** adlı şerhi, Ömer Merginânî'nin **Hidâye**'si ve bunun Bayburdlu Ekmelüddin tarafından yapılan şerhi.

Keşşaf tefsiri. (Yukarıdaki liste için bk. (2))

---

[47] Gerçek. S. N. : **Türk matbaacõlõğõ.** (s.97)

[48] İsmail Hakkı Uzunçarşılı: **Osmanlõ tarihi.** Ankara 1947.(c.1, s.269)

Şemamızın islâm dini , islâm felsefesi, Retorik bölümlerinde görülen kitaplar,-aralarında yukarıdakiler de görülecektir-, zamanın medreselerinde okutulan ders kitaplarıdırlar ve 1729-1875 yılları arasında en büyük yüzdeyi vermişlerdir.

Gelecek yıllarda mütemadiyen yeni baskıları ile karşılaşacağımız türkçe, arapça manzum lugat **Tuhfe-i Vehbî** ilk olarak 1208'de basılmıştır ve sıbyan mekteblerinin klasik ders kitaplarından biridir.[49]

1795-1802 (1210-1217) Yõl : 8, Kitap Sayõsõ: 16

İkinci basõmevinin kuruluşundan ilk din kitabõna kadar.

İkinci Türk basımevi birincisinden 66 yıl sonra Hasköy'de Mühendishanı mektebinde geometri öğretmeni Abdurrahman efendi yönetiminde kuruldu. Harfleri çok eskimiş bulunan Müteferrika basımevinin bazı araç ve gereçleri Raşit efendiden satın alınarak yeni basımevinde bunlardan faydalanılmıştır.[50]

Bu devrede Mühendishane'nin ihtiyaçları için basılmış beş kitabın künyesini buyuyoruz.

Medrese talebesinin ihtiyaçları için meydana getirildiği söylenebilecek beş arapça-türkçe lugatla bir farsça-arapça-türkçe lugat kitabı var.

İngiliz Raif diye tanınan reisülküttap Mahmut Raif efendinin Türk dilini yabancılara öğretmek ve memleketimizi tanıtmak amacı ile yazılmış fransızca kitabı, bir Türk tarafından yazılmış batı dillerindeki ilk eser olarak Mühendishane basımevinde bu devrede basılmıştır.[51]

Çalışmaları sona ermiş bulunan Müteferrika basımevinin yerini dolduracak resmi basımevi, üçüncü basımevi olarak bu devrin sonunda 1217 (1802) de yine Abdurrahman efendi yönetiminde çalışmalarına başladı. Üsküdar Matbaası diye anılan

---

[49] Unat, F. R. : **Türkiye eğitim sisteminin gelişmesi**. (s.7)
[50] **Basõm** (Türk Ans. s. 335)
[51] Tanpınar : **XIX asõr Türk edebiyatõ tarihi** (s.22)

bu basımevi, bastığı kitaplarda Darüttıbaat-ül-ced

1835 Maçka Harbiye mektebinin kendi basımevini kurması.[53]

1803(1218)'de Birgivî'nin akaid kitabı, **Risâle-i Birgivî** yayınlandı. İlk basımevinin kuruluşuna izin veren fermanda ve fetvada dinî eser basılmıyacağı kesin olarak belirtildiğine gü

Krtba fetha ferma Kbare

Böylece eski yazma kitaplarımızın, bir güzel sanat eseri zevki veren dünyalarını bırakarak, fabrika işi basma kitaplara ısınamayan okuyucu bir dereceye kadar tatmin edilmiş oldu. Başta divanlar olmak üzere edebî eserleri basma kitaplardan okumaya razı olan okuyucu sınıfı, din kitabına ihtiyacı olan okuyucu ile beraber, yazma kitapların, çok pahalı ve güç tedarik edilir olması yüzünden hiçbir zaman çok genişleyemeyecek bir çevrenin büyük bir kalabalık olma yolunu tutması sonucunu getirdi.

Bu devreden ele geçirebildiğimiz dîvanlar şunlardır:

Nefî -1250 ve 1252 de olmak üzere iki baskı-, Haşmet, Esra Dede, Vehbî, Galip, Sâmî, Koca Ragıp Paşa, Neş'et, Haşim, Veysî divanları. Nergisî'nin hamse'si. Başka doğulu yazarlardan Attar, Camî, Hafız, Mevlâna ve Bîdpây'ın **Kelile ve Dimne** si

Kelile ve Dimne yi **Tutiname** izliyor. Farsçadan çevrilen bu iki hikâye kitabından sonra ilk ?

Cailloil'ların 1836'da Galata'da Kulekapı'da açtıkları basımevinin de ilk özel basımevi olduğunu belirtelim.[57]

1840-1858 (1256-1257) 19 yõl, 799 kitap
Tanzimat dan ilk edebi kH

basımevlerinin kurulmasına yol açmıştır.[62] Bunlardan ilki 1953'de kurulan İzmir vilâyet basımevidir.[63]

Şemamızın İslam dini, askerlik, fen, tıb, nazım, münşeat, roman, hikâye, masal, öğretici kitaplar bölümünde görüleceği gibi çeşitli konularda eserler veren gerçek bir yayın hayatı başlamıştır. Öğretici kitaplar bölümündeki iki baskı yapan yemek kitabı, halkın günlük problemlerini kitap yardımı ile çözme alışkanlığı kazanması yolunda ilk adım sayılabilir.

Geçen devrede ilk örneklerini gördüğümüz halk masalları, Nasreddin Hoca fıkraları gibi kitaplar küçümsenmiyecek bir gelişme göstermişler, yazma kitaplardan beri okuma alışkanlığı bulunan üstün diyebileceğimiz okuyucu sınıfı için ise

1862 Rüşdiye'den sonra bir yıl öğretim yapan ve devlet dairesine memur yetiştirme amacı güden Mekteb-i Aklâm'ın -sonradan Mahrec-i Aklâm adını almıştır- kuruluşu:

1863 Bitmemiş Darülfünun binasında ilk derslerin başlayışı.

1856 Askeri İdadilere fransızca derslerin konması.

1863 Askeri İdâdilere ve Harbiye'ye jimnastik derslerinin konması.

1864 Deniz sanat okulunun kurulması.

1864 Mekteb-i Harbiye'de erkânı harb sınıfları açılması.

1864 Kara ordusuna elbise ve kundura yapacak Sanayi Alayı taburlarından birer bölüğün pratik sanat okulu haline getirilmesi.

1865 Halka temel bilgileri, okuyup yazmayı öğretmek için parasız ders verecek okullar açma amacı ile Cem'iyyet-i Tedrisiyye-i İslâmiyye'nin kurulması.

1865 Bosnasarayda kız enstitüsü açılması.

1865 Telif ve tercüme dairesinin kurulması.

1867 Mekteb-i Tıbbıyye-i Mülkiyye'nin açılması.

1868 Galatasaray lisesi'nin açılması. (Ergin'e göre 1867)

1866 Eczacı mektebinin açılması

1868 Kılıçhane'de yatılı ilk erkek sanat okulu'nun açılması.

1868 Darülmuallimin-i Sıbyan'ın kuruluşu.

1868 İstanbul Arkeoloji Müzesi'nin kurulması. (Ziyarete 1880'de açılmıştır.)

1859'da Münif paşa'nın Fenelon, Fontenelle ve Voltaire'den seçtiği diyaloglarla **M (**

¨ ^

Tarih konusu başlangıçtan beri olduğu gibi yine çok eser veriyor. Zamanın vak'anüvîslerinin eserleri dışında eski tarihlerimizden pek çoğu bu devirde basılmışlardır. Bunlar arasında **Taciüttevarih i**, Naima'nın iki baskısını, **Nişancõ tarihi**ni, Raşid Asım, Selânigî tarihlerini İbni Haldun'u görüyoruz. Kâtip Çelebi'nin **Düstur el-amel** i ile **Mizan el-hak** ve **28 Çelebi sefaretnâmesi** seçilenler arasında, Napoleon hakkında ilginin devam ettiği görülüyor.chambers'in umumî tarihinin de çevirisi yayınlanıyor.

Günün şairleri ile birlikte eski şairlerin divanları yayınlanmaya devam ediliyorlar. Bu devrede seçilenler arasında Bâkî, Taşlıcalı Yahya, Fuzûlî ve hamsesi ile Nergisî var. Sadi, Hafız ve Câmi için yeni baskılar yapılıyor. Tasavvuf konusu önemini koruyor.

Medrese çevrelerinin özellikle arapça ile ilgilenmelerine karşılık yeni okullarımızın gerekleri için çıkarılmakta olan Osmanlıca inşa kitapları gittikçe çoğalıyorlar. Cevdet paşa'nın **Kavaid-i fl**

zevkin hakim olduğu bir toplumun yayın hayatıdır demek zorundayız. Gelecek yıllarda gerçekleştirilecek batılılaşma yenileşme hamlesinin ancak müjdecileri ile karşılaşabiliyoruz. Tanpınar, 1861'e kadar olan zamanı sadece bir yöneltme olarak değerlendirmekte şüphesiz tamamile haklı idi.[66]

1869 -1875 (1286-1292) 7 yõl, 1128 kitap
Tiyatro ve roman devri.

Devrenin yıllık yayın ortalaması 160'ı bulmuştur. Tanpınar, "1873'de gazete hayattaki istisnâî yerini, bir müddetten beri yanı başında belirmeye başlayan kitaba, adeta birdenbire, hayatta bir kaza eseri gibi terkeder" diyor.[67] İstatistik sayıları kendisini tam manası ile desteklemektedir.

Devrenin önemli kültür ve eğitim olaylarını özetliyoruz:

1870 Darülfünun-ı Osmânî Çemberlitaş'taki özel binada öğretime başlıyor.

1870 Darülmuallimât açılıyor.

Kavanin ve Nizamat Dershanesi adı ile bir yıllık bir hukuk okulu açılıyor.

1871 Darülfünûn'da serbest ders-i âmlar veriliyor.

1872 Bütün köy ve mahallelerde Tuna vilâyetinde olduğu gibi birer sıbyan mektebi açılması kararlaştırılıyor.

1823 Darüşşafaka'da dersler başlıyor.

1873 Darülmaarif, mülkî idâdî olarak teşkilâtlandırılıyor. İlk türkçe öğretim yapan orta öğretim okuludur.

1874 Galatasaray Sultânîsinde üç fakülteli Darülfünûn-ı Sultânî açılıyor.

---

[66] Tanpınar, A. H. : **XIX asõr Türk edebiyat tarihi,** (s.224)
[67] Yukarıdaki eser. (s.227)

1875 Paris'te kapatılan Mekteb-i Osmânî'nin ödeneği ile İstanbulda, taşrada, il ve garnizon merkezlerinde askeri Rüşdiyeler açılıyor.

1876 İstanbul dışında ilk olarak Yanya vilâyetine bağlı Yenişehir-Mora-da bir İdâdî okulu açılıyor. (Yukardaki bilgi için bk.[68])

1869'dan sonra yayınlananların % 10.9'u roman %7.7'si tiyatro eseridir. Beraberce %18.6'yı bulan sayı, ilk basımevimizden beri belli bir konu için karşılaştığımız en büyük yüzde oranıdır. Bu yüzden devreyi roman ve tiyatro devri olarak adlandırıyoruz.

Başlangıçta Vefik Paşa'nın Molieree adapteleri var. Sonraki yıllarda Teoder Kasap ve Ali bey Moliere ilgisine yeni çevirilerle cevap veriyorlar.

Yazarların **opera** veya **opera-buf** diye adlandırdıkları eserlerle karşılaşıyoruz. Bu gün artık adları çok hatırlanmayan bir çok tiyatro yazarlarının yanında geçen devrede Şinasi'nin **Şair Evlenmesi** ile başlayan yerli piyeslerimizin, ünlü yazarlarımızca verilmiş başka örneklerini hemen bu devrede bulabiliyoruz.

Namık Kemal'in **Aktif Bey** i bir yılda iki, **Zavallõ Çocuk** u üç baskı yapıyor. Hamid'in ilk piyesleri yayınlanıyor. 1290'da **Silistre muhasarasõ** adlı bir tarih kitabı var ki bunun doğrudan doğruya **Vatan yahut Silistre** piyesine gösterilen ilginin getirdiği bir kitap olduğu hemen iddia edilebilir.

İlk edebî romanlarımız, **İntibah, Taaşşuk-u Tal at ve Fõtnat, Hasan Mellah, Hüseyin Fellah** yayınlanıyorlar.

Bunların yanında batıdan büyük bir edebî çeviri çalışması görülüyor. Şinasi'nin **Tercüme-i manzûme** si ile **Telemak** yeniden basılıyorlar. Chateaubriand, Volney, Voltaire, Viktor Hugo, B. de Saint-Pierre, almanyadan Schiller ile beraber Ahmet Mithat'ın ve eski halk masallarının okuyucularına cazip gelen başka yazarlar keşfediliyor:

---

[68] Unat, F. R. : **Türkiye Eğitim sisteminin gelişmesi**... (s. 140-145)

E. Sue, x de Monteepin, Paul de Kock, bunların daha iyiceleri Walter Scott, J. Verne ve bugün adlarını hatırlayamadığımız P. Du Terrail, Riştoni gibi yazarlar.

Robenson un yeni baskısı ile **Gulliver** de yayınlananlar arasındadır.

Ahmet Mithat'ın Letaifleri ile Emin Nihad'ın müsameretnameleri bir çok örnekler veriyorlar. Emin Nihad'ın 1289'da basılan **Bir Osmanlõ kapudanõnõn bir İngiliz kõzõ ile vuku bulan sergüzeşti** adlı müsâmeretnâmesi Cumhuriyetten sonraki piyasa romanlarına bu devreden bir şeyler geçmiş olduğunu düşündürüyor.

Ebu Ali Sina ve **Aşõk Kerem** hikâyeleri ile beraber Aziz efendi'nin **muhayyelâtõ** yine okuyucu buluyor.

Bir medeniyet çevresinden başka bir medeniyet çevresine geçmenin en açık örneği fransızcadan çevrilmiş bir **Binbir Gece Masallarõ** kitabıdır. Şinasi efendi dahil olmak üzere bütün büyük yazarları medrese eğitiminden faydalanmış, hiç değilse medresede verilen bilgileri çeşitli yollardan elde etmiş, arapçayı öğrenmiş bir toplum, **Binbir Gece Masallarõ** nı aslından değilde batıdaki çevirisinden geçerek aldığı zaman, çevre değişimi hiçbir şüpheye yer bırakmıyacak şekilde gerçekleşme yolunu tutmuş demektir.

Binbir Gece Masalları'nın yanında yine fransızcadan çevrilmiş bir Arap medreseleri etüdü de buluyoruz.

Tariki Servet ez Hikmet-i Rikardos yayınlanıyor. Bilimsel iddiası bulunmayan, orta seviyedeki okuyucu için yayınlanmış olan bu kitap, toplumun artık batı hikmetine kulak vermeye başladığını gösteriyor.

Batıya dönüşün kesinleşmesi, bir takım karşı duruşlardan aksi yönde tepkiden de anlaşılabilir. Yazarı "Türklerin ahvaline vakıf bir madam" diye gösterilen **İşte Alafranga** adlı piyes, bunun dikkati çeken bir örneğidir.

Batıya duyulan ilgi batı medeniyetinin temellerine doğru uzanıyor. Kostantinidi efendi **Tarih-i Yunanistan-õ Kâdim** i yayınlıyor. Eflâtun'dan, Plutarkhos'dan ve Lukianos'dan çeviriler görülüyor. Rumca-Türkçe ilk lugatlar yayınlanıyor. İlk örneklerini bundan önceki devrede gördüğümüz İncil çevirilerine yenileri katılıyor.

Askerlik konusundaki çeviriler almancadan gelmeğe başlamışlardır. Başta tıp olmak üzere fizik ve kimya konularında pek çok bilimsel çeviri yayınlanıyor.

Artık güçleşmiş ve her koldan desteklenir hale gelmiş bulunan yenileşme hareketlerinin yanında, Türk-İslâm imparatorluğu, geleneğinin bütün ağırlığını korumaktadır:

Günün şairlerinin divanları yanında eskilerden seçilenlerin bir çok yeni baskılarını görüyoruz. Nedîm, Şeyhî, Eşrefoğlu Rûmî, Nesîmî, Rûhi Bağdâdî, Nâbî divanları, Mevlânânın Mesnevî'si, İrandan Câmî, Sâdî, Hafız, Attar yayınlanıyorlar.

Osmanlıca inşa ve lugat kitapları gittikçe artıyor ve osmanlıca ile ilgilenmeyen medresenin dışında yeni bir dünya görüşünün, yeni değerlerinin haberlerini getiriyorlar. Vefik paşa'nın yayınladığı **Şecere-i Türk** de yeni değerler açısından çok önem taşıyan bir eserdir.

Tarih ilgisi **Şânizâde, Nişancõ** ve üç baskı yapan **Taberi** ile kendini gösteriyor. Katip Çelebi'nin **Mizan el-Hakk õ** tekrar basılıyor. Aynı ilgi Fransa tarihi, ortaçağ Avrupa tarihigibi çevirilere kayıyor.

Seyahatnameler yine ilgi görüyor. **İbni Batuta** tekrar basılıyor. Dünyaya açılışın, fikir alanındaki ilginin böylece adeta fizik âleme de çevrildiğini görüyoruz.

Son olarak önemsiz bir kaç yayın üzerinde duralım:

Gregor Cebrail özel bir mal mülk davasında haklı olduğunu ıspat için kitap yayınlıyor. Darüşşafaka yıllık hesaplarının dökümünü bastırıyor. Ahmet Mithat hokkabaz kitabı çıkarıyor. Devlet, ölçüleri değiştirmek üzere bir emirnâme çıkarıyor ve

basımevi sahipleri bu konuda bilgi veren iki kitabı hemen basıp halkın faydalanmasına sunuyorlar. Pratik fotoğrafçılık diye bir kitap yayınlanıyor. Kısaca, basımevi artık toplumun malıdır.

1875 ve 1966 TÜRKİYE YAYINLARININ KONU BAKIMINDAN KARŞILAŞTIRILMASI

Çalışmanın sınırını teşkil eden 1875 yılı ile, Derleme Müdürlüğünün kesin sayılar verebildiği son yıl olan 1966 yılının yayınlarını, günümüzle, incelediğimiz devir arasındaki büyük farkı gösterebilmek için sadece yayınların sayıları ve yüzde oranları ile aşağıda veriyoruz.

Bizim konu şemamızda 32 bölüm vardır. Derleme Müdürlüğü Dewey sisteminin 10 ana konulu şeması ile çalıştığından, mümkün olabildiği kadar, yani ancak bazı konularımızı, Derleme Müdürlüğünün şeması içine yerleştirilecek, kabaca bir karşılaştırma imkânı elde etmiş olduk.

1966 yõlõ Türkiye yayõnlarõnõn konulara dağõlõşõ :

Genel toplam 6100

Sosyal bilimler: 2015

Uygulamalı bilimler: 1058

Edebiyat: 947

Güzel sanatlar, spor, turizm: 333

Tarih, coğrafya, biografi: 320

Nazarî bilimler: 296

Din: 291

Dil: 171

Felsefe, ahlâk: 111

Bizim listemizdeki 32 konu, yukarda ki listeye aşağıdaki gibi uygulanmıştır. Listemizin fen bölümü, mühendisliği de içine almaktadır. Halbuki yukarda ki listede uygulamalı bilimler bölümüne girmiş olmalıdır. Buna göre vereceğimiz yüzde, 1875 lehine fakat ancak binde oranında bir fazlalık gösterecektir.

	1966	1875
Genel yayın toplamı:	6100	167
Sosyal bilimler:	2015__% 33	14__%
8.38		
Ekonomi-hukuk-politika		
Öğretim		
Askerlik		
Atasözleri		
Edebiyat	947__% 15.52	65__%
32.93		
Retorik		
Edebiyat tarihi ve tenkit		
Nazım		
Münşeat		
Roman hikâye masal		
Tiyatro		
Tarih Coğrafya Biografi	320__% 5.24	25__%
14.97		
Tarih		
Yıllıklar		
Takvim		
Coğrafya		
Seyahat		
Torik bilimler	296__% 4.85	11__%
6.58		
Fen		
Matematik		
Din	291__% 4.77	14__%
8.38		
İslâm dini		
Başka dinler		
Dil	171__% 2.8	15__%
8.98		
Dil		
Sözlük		
Felsefe ahlak	111__% 1.81	10__%
5.98		
İslâm felsefesi		
Tasavvuf		
Ahlâk nasihat		
Genel felsefe		

Görüldüğü gibi, 1966 yılında gerileyen konular din, dil, felsefe ve verdiği büyükçe yüzdeye rağmen edebiyat konusudur. Sosyal konular baş yeri alacak kadar önem kazanmıştır. Çok çeşitli

bölümlere dağıtmış olduğumuz için Derleme Müdürlüğü'nün listesine yerleştiremediğimiz uygulamalı bilimler, yani tıb, teknik, mühendislik, sosyal bilimlerden sonra ikinci önemli konu olarak görünüyor.

Felsefe ve ahlâk konusunda 1875 ve 1966 yüzdelerinin farklı olması bugün islâm felsefesi ve tasavvuf konularının hiç denecek kadar az yayın vermesidir. Gerçekte Derleme Müdürlüğü'nün felsefe ve ahlâk diye verdiği bölüm, bizim genel felsefe ve ahlâk bölümlerinde verdiğimiz kitapları içine almaktadır.

Karşılaştırmanın verdiği en şaşırtıcı sonuç, 1875 yılında teorik bilimler alanında 1966'dan yüzde olarak daha çok yayın yapılmış olduğunu gösteren sayılardır. Teorik bilimler bölümü, fizik, kimya, bioloji, zooloji, botanik, kozmografya, matematik bilimlerini içine almaktadır. Bir çok edebiyatçının adeta heyecanla sözünü ettikleri "Fen" konusunun bütün toplum için nasıl bir önem taşımakta olduğu açıkça görülebiliyor.

SONUÇ

İlk Türk basımevi, başta Bâbıâlî'nin Fransa elçisi 28 Çelebi Mehmed'in oğlu Said efendi olmak üzere, aydınlarımızın ileri görüşleri, İbrahim Müteferrika'nın özel gayretleri ve bilgisi, padişah III Ahmet ile sadrâzâmı Damat İbrahim Paşa'nın koruyuculukları ile kuruldu ve ilk eserini 1729'da verdi.

1729'dan Latin alfabesini kullanmağa çalıştığımız 1928 yılına kadar Arap harfleri ile ne kadar türkçe eserin basıldığı, bunların neler olduğu kesin olarak bilinmemektedir. Arap harfleri ile, yerli ve yabancı bibliyografyaya dayanıyor. Türk Millî Kütüphanesi 1957'de, sözü edilen yayınların toplu kataloğunu hazırlama çalışmalarına başlamışsa da, bugüne kadar iş bitirilememiştir.

Arap harfli türkçe eserlerin kataloglanmasında özel zorluklar bulunduğu için, basılı kataloglarımızdan faydalanma, doğru bilgi alabilme işi de zor olmaktadır. Bu yayınların kataloglanmasında ortak kataloglama kuralları uygulandığı gibi,

bugüne kadar tesbit edilmiş kuralların yeterli olmadıkları, bütün sorunları cevaplandıramadıkları da görülüyor.

İncelediğim basılı kataloglar, bibliografya ve kitap listeleri topluca 47 275 biliografya künyesi veriyorlardı. Basım tarihi olmayanlar bir tarafa bırakılmak şartı ile, bunlardan 3066 tanesi 1729-1875 yıllarında yayınlanmışlardır. Hazırladığımız istatistikler bu künyelerden görülebilen ve güvenilebilen 2900 tanesine dayandırıldı. Bu sayının istatistiklere temel olabilecek seviyede olduğuna inanıyoruz. Elimizdeki künyelerin çoğu, birkaç kütüphanemizde birden bulunan kitapları göstermektedir. Vardığımız istatistik sonuçlarını temelinden değiştirecek sayıda, şimdiye kadar hiç bir tarafta izine rastlanmamış yeni kitapların ortaya çıkması ihtimali yoktur diye biliriz. Özel bir alana yöneltilmiş primer karakterde bir çalışma olan Türkiye Tarih Yayınları Bibliografyası elde edebildiğimiz sayıya ancak 8 yayın ekleyebilmiştir.

1729-1928 yılları arasında ne kadar yayın yapıldığı konusundaki tahminler sağlam ölçülere dayanmamaktadırlar. Bu yayınların toplu katalogu yayınlanana kadar her hangi bir tahminde bulunmak imkânsızdır. Çünkü elimizde, böyle tahminleri destekleyecek bilimsel ölçüler yoktur.

Türkiye'de basma işinin gelişme hızı başlangıçta çok ağır olmuş, ilk yüzyıl içinde ancak 180 kadar eser basılabilmiş, ikinci basımevi, birinciden 66 yıl sonra ancak 1795'de kurulabilmiştir. İlk basımevimizin, İbrahim Müteferrika'nın ölümünden sonra 39 yıllık bir duraklama geçirmiş olması, basma işinin, toplumun içinden gelme bir gerekliliğe dayanmadığını, doğrudan doğruya aydınlarımızın anlayışlarının ve gayretlerinin meyvası olduğunu doğrulamaktadır. Başlangıçta din kitaplarının basmanın yasaklanmış olması ve toplumun bir sanat eseri değeri taşıyan eski yazma kitaplarımızın dünyasından kolay vazgeçmeyişi, basma işine karşı duyulan ilgisizliğin başlıca sebepleridir. 1729'da, büyütülmüş bir rakam gibi görünüyorsa da, sadece İstanbul da 90 000 hatta bulunduğunu bildiren kayıklar, ilgisizliğin kitaba karşı değil basmaya karşı olduğunu gösteriyor. Bunun yanında, geniş halk yığınlarının ders kitabı dışında kitap okuma alışkanlığının bulunmayışı da bir gerçektir ve sonucu etkilemiştir.

İlk din kitabı 1803'de yayınlanmış 1803-1839 yılları arasında basımevi gerçekten toplumun malı bir kurum olma yoluna girmiştir. Din kitapları yanında okullar dışında okuyucusu bulunan bir çok kitap basılmış, yıllık yayın ortalaması 10 kitabı bulmuştur.

1839'da tanzimat'ın ilânından sonra yıllık ortalama, ilk 20 yılda 40 kitaba yükselmiş, buna benzer başka bir sıçramayı da 1869 yılından sonra hikâye-roman ve tiyatro türlerinin gördüğü büyük ilgi ve bir çok yeni okulun açılışı ile yapabilmiştir. 1869-1875 yılları arasında yıllık ortalama 160 kitaptır.

1729-1875 yayınların çoğu, başta medreseler ve eğitimleri din temeline dayanan sübyan mektepleri olmak üzere okul çevreleri için çıkarılmışlardır. Yıllık yayın ortalamalarının artışı ile yeni okulların açılışı arasında dikkati çekecek bir ilgi görünüyor. Bir çok basımevi doğrudan doğruya okullara bağlı olarak kurulmuştur. Yeni konuların ortaya çıkışı da çok zaman okulların ders programlarındaki yeni konulara bağlanabilmektedir.

Başta giden konu islâm dini konusudur. Yayınlanmaları başlangıçta yasak edilmiş olduğu halde bu kitaplar bütüne oranla % 13.44'ü buluyorlar.

Dil ve sözlük konuları birlikte ele alınırsa % 13.51 gibi daha da yüksek bir oranı gösteriyorlar.

Dil ve din konularından sonra % 12.27 ile manzum eserler gelmektedirler.

% 6.34 ile tarih, % 5.03 ile askerlik konuları, ilk üç konudan sonra en büyük oranlardır. Askerlik, bütün batılılaşma hareketlerinin çıkış noktası ve çekirdeği olarak başta giden konular arasına girebilmiştir.

Tiyatro ve roman konuları, 1869'dan sonra göz önüne alınırsa % 7.7 ve % 10.95 gibi büyük sayılar vermektedirler.

Batı dillerinden çeviriler, bu dilleri öğreten kitaplar ve lugatlar % 7.6 gibi oldukça yüksek bir oran gösteriyorlar.

Fransızca en başta gidiyor. Onu geniş bir aralıkla ingilizce ve almanca izlemektedir. İlk fransızcadan çevrilerin 1876 gibi oldukca erken bir tarihi göstermelerine karşılık ilk ingilizce çeviri 1830, ilk almancadan çeviri 1856 yıllarında yayınlanmışlardır

1729-1875 yılları, Osmanlı Türkiye'sinin batıya dönüş çabaları içinde bulunduğu yıllardır. Batı dillerinden çeviriler, gittikçe daha çok ilgi gören teorik bilim konuları, roman ve tiyatro gibi batıdan gelen yeni edebiyat türlerinin tanınıp benimsenmesi, moder askerlik bilgisini yaymaya çalışan kitaplar bu yönelişin belirtileridir. Fakat yayınlarda istatistiklerimizin gösterdiğine göre eski Türk-İslâm geleneğinin gerilemesinin belirtisi bile yoktur. Divanları eskiler arasından seçilip tekrar tekrar basılan tasavvuf, kelam, tarih kitapları ile imparatorluk geleneğinin bütün ağırlığını korumaktadır.

Köklü bir değişmeyi ancak 1966 ile 1875 yıllarını karşılaştırdığımız zaman bulabiliyoruz.

1966 yılı yayınlarının verdiği istatistik sonuçlarına göre din ve dil konuları kesin olarak gerilemiş, en sonlara düşmüşlerdir. Başta sosyal konular ilgi görüyor ve bunları teknik konusu izliyor. Genel olarak edebiyat üçüncüsü yeri koruyorsa da 1875 yılına göre belli şekilde gerileme gösteriyor. En büyük gerilemeyi göstermiş konulardan biri de felsefe ve ahlâk konusudur.

1729-1875 yılları arasında Osmanlı İmparatorluğu sınırları içinde çalışmış 151 basımevi adı tesbit ettik. Bunlardan 116'sı İstanbul'da, 35'i dışarıdadır. Vilâyet salnâmeleri dışında çok az yayın yapan ve kuruluş amaçları da aslında vilâyetin salnâmesi ile gazetesini basmak olan vilâyet basımevleri dışında sadece iki önemli merkez vardı, İstanbul ve Mısır.

Mısır, Bulak basımevi özellikle 1822-1840 yılları arasında zaman zaman İstanbul'un önüne geçecek kadar canlılık göstermiş, güzel bir ta'lik baskıyı gerçekleştirebilmesi, eski yazma kitapların okuyucusunu basımevi adına kazanabilme imkânını getirmiştir.

KAYNAKÇA

Adıvar,. A. Adnan: **Osmanlõ Türklerinde ilim.** 2.bs. İstanbul: Maarif Matbaası, 1943

Arakel: **Arakel Kitaphanesi esami-i kütübü.** İstanbul: Matbaa-i Ebüzziya, 1301. s.

Alfabetik katalog (Seyfettin Özege bağõş kitaplarõ_ kitap adõna göre_ / hazırlayan Atatürk Üniversitesi Kütüphanesi. Erzurum 1965. 4 c. (Metin çoğaltmadır.)

"Basım". **Türk Ansiklopedisi.**. Ankara: Milli Eğitim Basımevi 1951. c.V. fasikül 37-38

Basma eserler alfabetik katalog kaideleri. (enstrüksion). Ankara: Türk Kütüphaneciler Derneği ,1957.

"Bulak". **The Encyclopedia of Islam**. Leiden, London: Brill Luzac,1960. Vol. 1

Büyük Millet Meclisi Kütüphanesi fihristi / hazırlayan Nebil Buharalı. Birinci ve ikinci kısım asarı şarkıyye ve garbiyye. Ankara: Büyük Millet Meclisi Matbaası,1341/1922 (önsöz)

Danişmend, İsmail Hami: **İzahlõ Osmanlõ tarihi kronolojisi.** İstanbul: Türkiye Basımevi, 1955. 4 c.

Durusoy, M. Orhan: **İstanbul Belediye Kütüphanesi alfabetik katalogu.**. İstanbul: Milli Eğitim Basımevi 1953-1954. 3 c.

Ergin, Osman Nuri: **Türkiye maarif tarihi.**. İstanbul 1939-1948. 5c

Ersoy,. Osman: **Türkiyeye matbaanõn girişi ve ilk basõlan eserler.** Ankara: Güven Basımevi, 1959.

Gerçek, Selim Nüzhet: **Türk Matbaacõlõğõ I Müteferrika Matbaasõ.** İstanbul: Devlet basımevi, 1939.

Hammer, J. De: **Histoire de I Empire Ottoman.** Vol. 14. Paris: Bellizard, Barthes, Dufour et Lowell, 1839.

İskit. Server R. :**Türkiye matbuat rejimleri**, İstanbul: Ülkü Matbaası, 1939.

Karaçun: **İbrahim Müteferrika.** (Tarih Osmani Encümeni Mecmuası. cüz 3. İstanbul 1912)

Karatay, M. Fehmi: **Alfabetik katalog kaideleri.** İstanbul: İstanbul Üniversitesi Edebiyat Fakültesi 1941

Karatay, Fehmi Edhem: **İstanbul Üniversitesi Kütüphanesi türkçe basmalar alfabe katalogu. Memleketimizde ilk Türk Matbaasõnõn kuruluşundan yeni harlerin kabulüne kadar (1729-1928).** İstanbul: Osman Yalçın Matbaası, 1956. 2 c.

Koray, Enver: **Türkiye tarih yayõnlarõ bibliyografyasõ 1729-1955**. 2. bs. İstanbul: Maarif basımevi, 1959.

Kun, T. Halasi: **İbrahim Müteferrika** (İslam Ansiklopedisi, C.V. İstanbul: Milli Eğitim Basımevi, 1951.

Milli Kütüphanede mevcut Arap harfli türkçe eserlerin muvakkat katalogu. Ankara: Milli Kütüphane 1957.2 c. (Metin çoğaltmadır)

Milli Kütüphanede Arap harfli türkçe eserler. Milli Kütüphanede mevcut Arap harfli Türkçe kitapların muvakkat katalogu. (Yayınlayan: Mili Kütüphane) c. 1, fasikül 1-2 Genişletilmiş 2. bs. Ankara: Milli Kütüphane 1964-1965.

Mizancı Murad: **Devr-i Hamidi asarõ.** İstanbul, 1307.

Ötüken, Adnan: **Bibliotekçinin elkitabõ.**. Ankara: Milli Eğitim Basımevi, 1947-1948. 2 c.

Sami Subhi Şakir tarihi. 1-2 c. İstanbul: Darüttıbaat el-Mamure, 1198.

Tanpınar, Ahmet Hamdi: **XIX asõr Türk edebiyatõ tarihi.** C. 1. Yeniden ele alınmış ve geniş 9tilmiş

OSMANLI TÜRKLERİNİN BASTIKLARI KİTAPLAR

1729-1875

KONUSAL KAYNAKÇA

OSMANLI TÜRKLERİNİN BASTIKLARI KİTAPLAR
1729-1875

KONUSAL KAYNAKÇA

İSLÂM DİNİ

1- Birgivî Mehmed bin Pir Ali (1522-1573). -- Risâle-i Birgivî – [İstanbul] : Darüttıbaat il-cedidet-il Mâmûre, 1218 – 86 s. ; 8°. **[M.K.]**

2. -Birgivî Mehmed bin Pir Ali (1522- BB8A2 _ _ Mdid

Muhammed el Ma'sufbin Muhammed Şerif. İstanbul; H.66**[M.K.]**

17- Akaid-i diniye – [y.y.], 1237 – 24 s. ; 8°.—H.68-Extrait du catéchisme de Birgeui, sausnom d'auteur in 8° de 24 page, imprimé en 1237. **[M.K.]**

18- Ahmed. -- Neticet-ül fetavi./ yeniden tertibeden Hafız Mehmed bin Ahmed bin el-şeyh Mustafa el-Kudusi – İstanbul : Darüttıbaat-el mamure, 1237 – 683 s. ; 8°.—Ü.K. Mehmed B. Ahmed Kudusi; Z.1494- Kitab fi—fıkh bi-l- Kudusi; H.69-La collection des fetvas de Mustafa Kodosi. **[M.K.]**

19- İbrahim. – Ghauniyet-al moutemelli, c'est-à-dire, la contentement de celui qui désire, ou commentaire sur le mouniyet-al masselli: (désir de celui qui pril) ? par İGbrahim, fils de Mohammed de Ha classique

33- Ebu'l Beka Eyyub El-Kefevi (- 1683). -- Tuhfet uş-şahan – [y.y.] : Bulak, 1246 (1830/1831) – 211 s. ; 24x16 sm. **[Ü.K.]**

34- İbrahim Halebi. -- Terceme-i Siyer-i Halebi./ çeviren Ahmed Asım – Kahire : Bulak Matbaası, 1248 – 2,8,405 s. ; 17x25 sm. **[B.K.]**

35- Dibagzade Numan Efendi. – Tuhfet-üs sûkûk – İstanbul : Matbaa-i Amire, 1248 – 417 s. ; 8°.—Ü.K.-Nu'man Dehbagzade; Z.1494-...32 p.; M.K. Numan Dehbagzade: Tercüme-i cami el-sakk. Darüttebaa Matbaası, 31,1,417 s. **[E.K.]**

36- Nâbi, Yusuf Ruhani (1642-1712). – Veysi'nin siyerine Nabi'nin zeyli – [y.y.] : Bulak, 1248(1832) – 268 s.—Z.964-Fazıl Nabi...1248(1833). **[Ü.K.]**

37- Es'ad, İmamzade Mehmed. – Dürri yekta – İstanbul, 1249(1833-34) – 80 s. ; 19x13 sm.—Rüşdiye mektepleri için dini dersler. **[Ü.K.]**

38- Haşiye-i Hüsameddin – İstanbul, 1249(1833) -- 4°.—Nesefi akardi üzerine Hayali serhumu haşiye. **[Z.]**

39- İbrahim bin Muhammet Ababşah. – Kavaid-ül akaid – İstanbul : Takvim-i Vakayi, 1249 – 305 s. ; 4°.**[E.K.]**

40- Muhammed bin Pir Ali. -- Risale-i Birgivî -- İstanbul : Matbaa-i Amire, 1249 -- 49 s. ; 8°.-- 2 adet; Ü.K. Risalei Birgivî veya Vasıyyetnâme. **[E.K.; AHLÂK]**

41- Mehmet Esat. – 1250 sene-i mübarekesi – [y.y.], 1250 – 12 s. ; 8°.**[E.K.]**

42- İlm-i hal -- İstanbul : Darrüt Tıbaat-ül Amire, 1250 – 40 s. ; 8°.**[E.K.]**

43- Seyid Abdürrahim Muhib. – Menasik-i hac zeyli – Mısır : Bulak Matbaası, 1250 – 14 s. ; 8°.**[E.K.]**

44- Ebu Abdullah Yusuf El Sûnûsi El Hüseynî. – Metn-üs sûnûsiye – [y.y.] : Matbaa-i Mekteb-i Topçiye, 1250 – 8 s. ; 8°.**[E.K.]**

45- Mehmet Edi bin bin Derviş. N cem-ü hazil – ısır : Bulak Matbaası, 1250 – 256 s. ; 8°.—3

46- Pir Birgivi. – El- b iyei b/ şerh ve tercüme eden: Ahmed b. bi – İstanbul, 1251(1835) – 237 s. ; 24x16 sm. **[Ü.K.; AHLÂK]**

47- Hakkı İbrahim Erzurumi (-1772). – Marifetname – [y.y.] : bi 1251(1835-36) – s. ; 23x21 sm.**[Ü.K.]**

48- Dürri yekta – [y.y.] : Bulak, 1253 b) --4°. **[Z.]**

49- Fetava-i cami el-i / if – İstanbul : Darüttıb atülamire, 125_ – 6,4_7 s. ; 8°.—Ü.K.; Z.1498. **[M.K.]**

50- İlm-i hal – İstanbul, 125_ (1836) – 8°.**[Z.]** **[M** –rüt İlŞal ha **K.]** 50-

51- met Cemalettin. – ü el-hitan – İstanbul :

55- Abdurrahman Eşref. – Tezkiret-ül hikem fi tahakkukat-ül ümem – Mısır : Bulak Matbaası, 1252 – 318 s. ; 8°.—B.K. 6523; Z.973; E.K. 15174-Tahakat-ül ümem. . **[E.K.]**

56- [İmamzade] Mehmet Esat Hafız (-1859). – Dürr-i yekta – Kahire : Matbaa-i Bulak, 1253 –6,57 s.; 8°.—Ü.K. s.197. . **[M.K.]**

57- Ahmed B.M. Emin Kadızade. – Feraid ül-feraid, ametü şerhi – İstanbul, 1253(1837) – 318 s. ; 20x14 sm. . **[Ü.K.]**

58- Hakkı İsmail Brusevi. – Hadis erba'in şerhi – İstanbul, 1253(1837-38) – 391 s. ; 22x16 sm.—Z.1413. **[Ü.K.]**

59- İbrahim bin Muhammed bin İbrahim El Halebi. – Halebi –i sagır – İstanbul : Matbaa-i Amire, 1253 – 299 s. ; 8°.. **[E.K.]**

60- d'Adelbourg, Edward. – Recevil de fetvas ou décisions de la loi musulmane concernant le coutrat de louange précédé des principes du dit coutrat d'aprés le Moulteka. – İstanbul, 1838--4°. **[Z.]**

61- Mehmed B. Pir Ali Birgivi. – Tercüme-i Dürri yetim / çeviren. Eskicizade Seyyid Ali b. Hüseyin – İstanbul, 1253(1837) – 89 s. ; 21x14 sm.—Z.1409. . **[Ü.K.]**

62- Muhammed B. İsa El-Tiznizi (-1892). – Kitabi şerhi sema'i / Peygamber hakkındaki hadislerin şerh ve tercümesi Hasan Hüsameddin – Kahire : Bulak, 1254(1838-39) – 327 s. ; 26x16 sm.—Z.1428; E.K.14972-Şerh-i şema-i. Nakşibend Hasan Hüsameddin…372 s. . **[Ü.K.]**

63- Mehmed Mevkûfâtî. – El-mevkûfati mültika'nın Türkçe çevirisi – [y.y.] : Bulak, 1254(1839) . **[Z.]**

64- Nuhbet-ül menkûl – İstanbul : Matbaa-i Amire, 1254 – 73 s. ; 8°. – 2 adet. **[E.K.]**

65- Muhammed B. Süleyman El-Cûzuli El-simlâli (-1456). – Tevfiki muvaffak il-hayrat şerhi delail il hayrat./ şarihi Kara Davud İzmidi – İstanbul, 1254(1838) – 895 s. ; 23x16 sm. . **[Ü.K.]**

66- İlım-i hal – [y.y.] : Bulak Matbaası, 1255 (1840) – 8°.. **[Z.]**

67- İmam Tirmizi. – Şerh-i şemail-i Şerif / çeviren Mevlana Hasan Hüsameddin Nakşibendi – Kahire : Bulak Matbaası, 1255 – 4,328 s. ; 18x27 sm. . **[B.K.]**

68- Teknik-i tercüme-i tarîk-ı Muhammediyye – İstanbul, 1255(1841) . **[Z.]**

69- Muhammed B. Süleyman El-Cüzuli Es-Simlâli (-1456). – Tevfiki muvaffak il-hayrat şerhi delâil il-hayrat – İstanbul, 1255(1839) – 895 s. ; 24x16 sm. – Diğer tabı. **[Ü.K.]**

70- Birgivî Mehmed bin pir Ali (1522-1573). – vasiyet./şerheden: Kadızade Ahmed bin Mehmed Emin – İstanbul : Darülttıbâât il-Âmire, 1255 – 2,279 s. ; 8°. **[M.K.; AHLÂK]**

71- [İmamzade] Mehmet Esat hafız (-1859). – Durr-i yekta – İstanbul : Matbaa-i Darülhilafet el-Aliyye, 1256 – 7, 79 s. ; 8°.—E.K. (Vilayet Mat.); Ü.K.-Es'ad, İmamzade Mehmed. . **[M.K.]**

72- Mehmed Yazıcızâde(- 1451). -- Ferah ur-ruh./Muhammediye şerhi şarihi: isma'il Hakkı Brusevi – Bulak, 1256(1840) -- 2 c. 3 mücellet ; 33x22 sm. **[Ü.K.; AHLÂK]**

73- İbrahim Halebî -- Mevkufat mülteka tercemesi / çeviren Mehmed Mevkufati – Kahire : Bulak Matbaası, 1256 – 2 c. ; 21x31 sm. **[B.K.]**

74- Mehmet Mekki. – Mürşid el-varisin fi el-ahval el-ahval – İstanbul : darüttıbaat el-Amire, 1256 – 48 s. ;

8°.—E.K. 11872-...Matbaa-i Saltanat el-Saniyye; Ü.K.- Mekkî, Mehmed. **[M.K.]**

75- Kaşifi Hüseyin Va'iz (-1505). – Reşehatı ayn ül-hayat tercemesi / çeviren Muhammed b. Muhammed Ahhari – Bulak, 1256 (1840-41) – 420 s. ; 28 x 18 sm.—Z.1341-Reşehat;Sofi-Ullah. **[Z.]**

76- Risale-i kırk sual – İstanbul, 1256 (1840) – 111 s. ; 19x13 sm.—Z.1414-Molla Furâtî(?); Fırâkî, olacak. . **[Ü.K.]**

77- Selim Efendi. – El-tuhfel el-selimiyye fi ilm el-tevhid – [y.y.] : Bulak, 1256 (1841) -- 8°.. **[Z.]**

78- Ahmet Kuddusi. – Vasiyetname – [y.y.], 1256 – 7 s. ; 8°.—B.K. 6844. . **[E.K.]**

79- Abdullah Efendi (Mehmet Emin). – El-Asar-ül mecidiye fi'l menakıb-il halidiye – İstanbul : Takvim-i Vakayi Matbaası, 1257 – 158 s. ; 8°. – 2 adet—Ü.K.-Emin, Mehmed b. Abdullah; K.1509...Eyüb Sultan'ın hayatı hakkındadır. . **[E.K.]**

80- Muhammed El-ferâhi Molla Miskin(-1501). – Delâili nübevveti Muhammedi ve şemaili fütüvveti ahmedi; Ma'aric ün-nübüvve tercümesi./çeviren Mehmed b. Mehmed Altıparmak – İstanbul, 1257 (1841) – 663 s. ; 31x20 sm.—Z. 975. . **[Ü.K.]**

81- Muhammed Eshat. -- Dürr-i yekta – İstanbul : Matbaa-i Dar-üs Saltanatüs seniye, 1257 – 79 s. ; 8°.—Ü.K. s.197. **[E.K.]**

82- Kitab-ı şerh el-kebair./ şerheden İsmail Hakkı Bursavi – İstanbul : Bab-ı Seraskeri Matbaası, 1257 – 120 s. ; 8°.—Z.1429; Ü.K. Hakkı, İsmail Brusevi. Şerh ül-kebair. . **[M.K.]**

83- İbrahim Hakkı. – Marifetname – Mısır : Bulak Kübra Matbaası, 1257 – 564 s. ; 2°.. **[E.K.]**

84- El-muhammediyye – İstanbul : Matbaa-i Seraskeri, 1841 – 445 s. . **[Z.]**

85- Ayni ül-Bulgari. -- Kitab ül-sivâd il-azam– Kahire : Bulak Matbaası, 1258 – 72 s. ; 11x17 sm. . **[B.K.]**

86- Şemseddin Ahmed el-Sivasi (-1597). -- Menakib-i Ciharyar-i Güzin – İstanbul: Takvimhane-i Amire, 1258 [1873] -- 550 s. ; 24 x 15 sm.—Ü.K.; K.545. . **[M.K.]**

87- Mehmed B. Pir Ali Birgivi. – El-cevheret behiyei ül-Ahmediye./şerh ve tercüme eden: Ahmed b. Mehmed Emin – İstanbul, 1258(1842) – 279 s. ; 22x15 sm. **[Ü.K.; AHLÂK]**

88- Muhammed bin Ferâmerz bin Ali, Molla Hüsrev (-1480). -- Dürer ül-hükkâm fi şerh-i guven el-ahkâm -- İstanbul : Tabhane-i Âmire, 1258 -- 2 c.(927 s.) ; 4°.—Ü.K. Muhammed B. Feramerz, Molla Husrev. . **[M.K.]**

89- İbrahim bin Muhammed bin İbrahim El Halebi. – Halebi –i sagır – İstanbul : Matbaa-i Amire, 1269 – 299 s. , 8°.. **[E.K.]**

90- İlm-i hal – [y.y.] : Matbaa-i Bab-ı Ser Askeriye, 1258 – 85 s. ; 8°.. **[E.K.]**

91- Kasapbaşızade İbrahim. – Risale-i itikadiyye – İstanbul : Tabhane-i Amire, 1258 – 15 s. ; 8°.—E.K. 13580; B.K.4872. . **[E.K.]**

92- Birgivi, Mehmed bin Pir Ali (1522-1573). -- Tekmile-i Terceme-i Tarikat-ı Muhammediye./ mütercimi: Vedadî – İstanbul, 1258 – 6,534 s. ; 8°. **[Ü.K.]**

93- Dabbağzade Numan. – Tuhfet üs-sükûk – İstanbul : Darüttıbâât il-Aliye, 1258 – 32,417 s. ; 8°.. **[M.K.]**

94- Ebu'l Beka Eyyub El-Kefevi (-1683). -- Tuhfet us-saham – İstanbul, 1258(1842) – 7, 315 s. ; 22x15 sm. – Diğer tabı. **[Ü.K.]**

95- Muhammed Eshat. – Dürr-i yekta – İstanbul, 1259 – 71 s. ; 8°.. **[E.K.]**

96- Hasan el-Basri b. Ca'fer (-728). – Elli dürt fart şerhi tercümesi / çeviren Salâhi Abdullah – İstanbul, 1259 (1843) – 56 s. ; 20x12 sm. . **[Ü.K.]**

97- Seyyid Hafız AliKuşir. – Haşiye-i cedide alâ Ali Kuşî – İstanbul : Matbaa-i Amire, 1259 – 134 s. ; 8°.. **[E.K.]**

98- İlmi hal – İstanbul, 1259(1843) – 31 s. ; 19x12 sm. . **[Ü.K.]**

99- İlım-i hal risalesi – İstanbul : Takvim-i vekai litografya destgâhı, 1259 – 87 s. ; 13x20 sm. . **[B.K.]**

100- Ziyaeddin Halil Bağdadî. – Talikat – İstanbul, 1259 – 147 s. ; 8°.. **[E.K.]**

101- Dehhagzade Nu'man. – Tuhfet üs-sükûk – İstanbul, 1259(1849) – 417 s. ; 24x16 sm. . **[Ü.K.]**

102- Muhammed bin Ferâmerz bin Ali, Molla Hüsrev (-1480). -- Dürer ül-hükkâm, şerh-i gurer ül-ahkâm -- İstanbul, 1260 (1844)-- 2 c. 24x16 sm. . **[Ü.K.]**

103- Es'ad İmamzade Mehmed. – Dürri yekta – İstanbul, 1260(1844) – 153 s. ; 19x14 sm. – Rüşdiye mektepleri için din dersleri. **[Ü.K.]**

104- Hasan Basri. -- Elli dört farz şerhi tercemesi / çeviren Şeyh Abdullah Salahî Uşşakî – İstanbul : Tabhane-i Âmire, 1260 – 56,5 s. ; 13x20 sm.—Ü.K.s.279. **[BL.K.]**

105- İlmi Ahmed. – Feyz ül-bahreyin, ilmihal kitabı / şerheden Mustafa Hulûsi – İstanbul, 1260 (1844), 96 s. . **[ü.K.]**

106- İbrahim el-Halebî. – Halebî tercümesi Babadağı / mütercimi İbrahim bin Abdullah bin İbrahim el-Babadağı – İstanbul : Darüttıbaatel-Âmire, 1260 – 1,361 s. ; 8°.. **[m.K.]**

107- İlım-i hal – Mısır, Bulak : Dar-üt Tıbaat-ül Bahire, 1260 – 38 s. ; 8°.. **[E.K.]**

108- İlmî Ahmet Efendi. – İlım-i hal / şerheden Hulusi el Hacc bin Mehmet – İstanbul : Takvim-i Vekayi Matbaası, 1260 – 96 s. ; 8°.. **[E.K.]**

109- İlmi hal – İstanbul, 1260(1844) – 40 s. ; 19x14 sm. . **[Ü.K.]**

110- İlım-i hal – [Mısır] : Bulak Matbaası, 1261 – 16 s. ; 8°.. **[E.K.]**

111- Şeyh Ahmet bin Hatip El Kastalânî. – Mevahib-i tedrisiye / çeviren Mevlânâ Abdülbaki – İstanbul : Tabhane-i Amire, 1261 – 767 s. ; 4°.—Mevahib-i tedünniye, olacak! . **[E.K.]**

112- Miftah el-cenne: mızraklı ilmihâl. – İstanbul : Tabhane-i Amire, 1261 (1845) – 128 s. ; 19x13 sm.. . **[Ü.K.]**

113- Rumî Efendi. – Risalei Rumî efendi – İstanbul, 1261 (1845)– 96 s. ; 20x13 sm.– İlmihal Risalei Birgivi içinde. **[Ü.K.]**

114- Şurut-üs aslât ve cevahir-ül İslam – İstanbul : Matbaa-i Amire, 1261 – 52 s. ; 8°.. **[E.K.]**

115- Mehmet Sa'dettin bin Mehmet Emin. – tercüme-i nuhbe-i fikir– İstanbul, 1261 – 112 s. ; 8°.—Ü.K. Ahmed B. Ali B. Hacer Al-Askalânî...çev. Ahmed Nazif B. Abdullah; Nuhket el-fiker, olacak! . **[E.K.]**

116- Akd-ı Fahr-i Kâinat hatcet-ül kübra – [y.y.], 1262 – 59 s. ; 8°.. **[E.K.]**

117- Bey ve şira risalesi şerhi./ şarihi Müftü İsmail bin Osman bin Ebu Bekir bin Yusuf Niyazi Hamza Efendi – [y.y.], 1262 – 91 s. ; 8°.— Ü.K. s.275 (Hamze Efendinin bey ve şira risalesinin şerhi). . **[E.K.]**

118- Mehmed B. Pir Ali Birgivi. – El-cevheret behiyei ül-Ahmediye./şerh ve tercüme eden: Ahmed b. Mehmed Emin – İstanbul, 1262(1845-46) **[Ü.K.; AHLÂK]**

119- Ahmed B. M. Emin Kadızade. – Feraid ül-feraid amentü şerhi – İstanbul, 1262 (1846) – 319 s. ; 20x15 sm. . **[Ü.K.]**

120- Ahmed B. M. Emin Kadızade. – Feraid ül-feraid amentü şerhi – İstanbul, 1262 (1846) – 324 s. ; 20x14 sm. . **[Ü.K.]**

121- Ali B. Abdullah Eş-Şazili (-1258). – Hizb ül-bahr şerhi / şarihi Mehmed İzmiri – İstanbul, 1262(1846) – 51,5 s. ; 20x12 sm. . **[Ü.K.]**

122- Mehmed Yazıcızade. -- Kitab ül-Muhammediye fi kemalât'l-Ahmediye – İstanbul, 1262/1846 -- 448 s. ; 32x21 sm. **[Ü.K.; AHLÂK]**

123- Mehmed B. Pir Ali Birgivi. – Kanuni Ali Sadri'nin Birgivi risalesine yazdığı şerhe İsma'il Niyazi'nin hâşiyesi – İstanbul, 1262(1846) – 23x15 sm. . **[Ü.K.]**

124- Menakib-i Evliyayı Mısır. -- Kahire : Bulak Matbaası, 1262 – 151 s. ; 18x25 sm. . **[B.K.]**

125- Mir'at-ül usul fi şerh-i mınkat-il vusûl – İstanbul : Matbaa-i Amire, 1262 – 370 s. ;4°.. **[E.K.]**

126- Ali bin Sultan ibn-i Muhammed El Kâri. -- Şerh-ü emâli – İstanbul : Matbaa-i Amire, 1262 – 56 s. ; 8°.. **[E.K.]**

127- Mehmed B. Pir Ali Birgivi. – Tekmilei tercümesi tarikatı Muhammediye / mütercimi Vedadi – İstanbul, 1262(1846) – 473 s. ; 23x17 sm. . **[Ü.K.]**

128- İlım-i hal – İstanbul : Darüttıbaat el-Âmire, 1263 – 40 s. ; 8°.. **[M.K.]**

129- Mızraklı ilm-i hal – İstanbul : Tabhane-i Âmire Destgâhlatında, 1263 – 128 s. ; 8°.. **[E.K.]**

130- Murad Mehmed Nakşibendi. -- Nebzet ül-menasiki 79. sahifede Mehmed Mes'udun Zühdet ül-fiker fi ziyaneti Seyyid il-beşer adlı eseri vardır – İstanbul, 1263/1847 -- 97 s. ; 21 x 16 sm.—lito. **[Ü.K.]**

131- Ahmed şevki (...-1809). – Necat ül-musalli – İstanbul : Darüttıbaat ül-Âmire, 1263 – 223 s. ; 8°.. **[M.K.]**

132- İsmail Gelenbevî. – Risalet-ül imkan lil Fazıl Gelenbevî – İstanbul : Matbaa-i Âmire, 1263 – 91 s. ; 4°.. **[E.K.]**

133- Muhammed el-Kari. – Şerh el-emâli – İstanbul : Matbaat el-Âmire, 1263 – 56 s. ; 8°.. **[M.K.]**

134- Muhammed B. Abdülkerim Şehristani (-1153). – Tercümei Milel ve Nihal / çeviren Nuh b. Mustafa -- Mısır, 1263 (1847) – 150 s. ; 24x16 sm. . **[M.K.]**

135- Amme tefsiri. – İstanbul: Matbaa-i Âmire, 1264. – 31 s. 8°. **[E.K.]**

136- Salih (XX). -- Ceride-i Faraiz – İstanbul, 1264 (1848) – 163 s. ; 23x14 sm.. **[Ü.K.]**

137- Mehmet Eshat. – Dürr-i yekta – İstanbul : Matbaa-i Amire, 1264. . **[E.K.]**

138- Eshab el-kehf v'el-rakim / tercüme eden Mehmet Emin – İstanbul : Darüttıbaat el-Amire Taş Destigâhı, 1264 – 62,1 s. ; 8°.—E.K.; B.K.3866; Ü.K. s.185-Emin, Mehmed (-1884); M.K.-Mehmet Emin. **[M.K.]**

139- Mehmet Hakani. – Hilye-i Bakanî – İstanbul : Tabhabe-i Amire, 1264 – 55 s. ; 8°.—B.K. 4430; Ü.K. s.2518°.. **[E.K.]**

140- Hizb-ül bahr şerhi Türkî – İstanbul : Tabhane-i Amire, 1264 – 51,5 s.—B.K. 4457. . **[E.K.]**

141- İlım-i hal – İstanbul : Matbaa-i Âmire, 1264 – 75 s. ; 8°.. **[E.K.]**

142- İlım-i hal – Kahire : Bulak Matbaası, 1264 – 37 s. ; 18x12 sm. . **[Ü.K.]**

143- İlım-i hal – İstanbul : Matbaa-i Âmire, 1264 – 44 s. ; 8°.. **[E.K.]**

144- Eyyüb Efendi. -- Kitab-ı Tuhfet ül-şahan – Kahire : Bulak Matbaası, 1264 – 221 s.; 15x24 sm. . **[B.K.]**

145- Mehmed B. Pir Ali Birgivi. – Kanuni Ali Sadri'nin Birgivi risalesine yazdığı şerhe İsma'il Niyazi'nin hâşiyesi – İstanbul, 1264(1848) – 430 s.; 20x13 sm. . **[Ü.K.]**

146- Beyzade Mustafa. – Mecmua / toplayan Elhac Mehmed Murad – İstanbul : Darüttıbaat il-Âmire, 1264 – 136 s. ; 8°.—Kitabın 1-5 sayfası yazarın manzum tercüme-i hali, 17-43 sayfası Türkçe Mensâik-i hac, diğer sayfalar Arapçadır. . **[M.K.]**

147- Miftah el-cenne – İstanbul : Tabhane-i Amire, 1264 – 128,7 s. ; 8°.— Ü.K. İlmihal, konu başlığı ile. . **[M.K.]**

148- İlım-i hal: mu'amelât risalesi. – Bulak, 1264 (1848). – 22 s. ; 23x15 sm. . **[Ü.K.]**

149- Ma'lul. --Muhatabat-ı ma'lufiye – Konstantiniye, 1264 – 1,73 s. ; 13x21 sm. . **[B.K.]**

150- İbrahim bin Mehmet bin İbrahim El Halebî. – Mültekal ebhur – İstanbul : Matbaa-i Âmire, 1264 – 263 s. ; 4°.. **[E.K.]**

151- Ebu's-Su'ud El-İmadi Ahmed b. Muhyiddin (1491-1574). – Risale fi beyan il-kaza vel-kader. – İstanbul, 1264 (1848), 19-28 s. ; 29x13 sm. . **[Ü.K.]**

152- İbni Kemal Paşa. – Risale fi beyan-ı evsaf-ı Ümmül kitap ve levhi mahfüz ve levh-i manevi – İstanbul : Dar ül-tabaat ül-Amire, 1264 – 28 s. . **[B.K.]**

153- Risale-i itikadiye – Kahire : Bulak Matbaası, 1264 – 22 s. ; 15x24 sm. . **[BK.]**

154- Tenbih el-gabi fi ruyet il-Nebi – İstanbul : Tophane-i Amire Taş destgahı, 1264 – 50 s. ; 8°.—E.K. 16140...el-ganî; B.K.6447...el-ganî: Yusuf bin Yakub el-Halvetî. **[M.K.]**

155- Hacı Nuri Efendi. – Tercüme-i vasiyetname-i imam-ı azam / Hacı Nuri Efendi, Ahmet Lütfü – İstanbul : Tabat-ül Amire, 1264 – 19 s. ; 8°.—B.K.6845 ...çev. İbrahim Nureddin; Ü.K. Nu'man B. Sabit, İmam A'zam Ebu Hanife...çev. İbrahim Nureddin. . **[E.K.]**

156- İlım-i hal – Kahire : Bulak Matbaası, 1265 – 37 s. ; 18x12 sm. . **[B.K.]**

157- Yazıcızade Mehmet(- 1451). -- Kitab-i Muhammediyye(fi kemalât el-Ahmediyye) -- İstanbul : Tabhane-i Âmire Taşdestgâhı, 1265 -- 540 s. ; 8°.**[M.K.; AHLÂK]**

158- Meniyyet-ül müsalli ve ganiyyet-ül mubtedi – İstanbul : Matbaa-i Amire, 1265 – 73 s. ; 8°.—Munyet ül-musalli..., olacak. . **[E.K.]**

159- Hafız Mehmet bin Ahmet bin Eş-Şeyh Mustafa el-Kedusî. – Neticet-ül fetavî – İstanbul : Matbaa-i Amire, 1265 – 639 s. ; 4°.—Ü.K. . **[E.K.]**

160- Abdullah Şeyhülislam (-1742). – Behcet ül-fetava – İstanbul, 1266 (1849) – 643 s. ; 30x19 sm. . **[Ü.K.]**

161- Osman Hadimî Ebu Said Muhammed. – Dürer haşiyesi – İstanbul : Matbaa-i Amire, 1266 – 496 s. ; 4°.. **[E.K.]**

162- Hüseyin B. Mu'ineddin El-Meybüdi Kazi mir (-1498). – İklil üt-teracim – İstanbul, 1266(1850) – 124 s. ; 24x17 sm. -- Mufazzal B. Ömer Esirüddin el-Ebrehi'nin Hidayet ül-hikme ünvanlı eserinin 2 ve 3 kısımlarının şerhinin Mehmet Akkirmani tarafından Türkçeye tercümesidir; Esireddin Mufaddal…Hidaye…çev. Ve şerh Mehmet Akkermânî. **[Ü.K.]**

163- Ali bin Osman el Uşî. – Merh-ül maali fi şerh-il emali / şerheden Ahmet Asım – İstanbul : Takvimhane-i Âmire, 1266 – 222 s. ; 8°.—Ü.K. (-1173) . **[E.K.]**

164- Ali Galip Efendi. – Mir'at-ül Kadi – İstanbul, 1266 – 20 s. ; 8°.— B.K.5477; Ü.K. Galip, Ali (XX)…İstanbul. . **[E.K.]**

165- Abdülhamid B. Mustafa Reşid. – Risale-i envan ül-iman – İstanbul, 1266 (1850) – 47 s. ; 22x14 sm. . **[Ü.K.]**

166- Muhammed B. Süleyman El-Cûzuli El-simlâli (-1456). – Tevfiki muvaffak il-hayrat şerhi delail il hayrat./ şarihi Kara Davud İzmidi – İstanbul, 1266 (1850) – 811 s. ; 25x17 sm. . **[Ü.K.]**

167- Seyyid Hafız. – Haşiyet-ül cedide alâ Ali Kuşî – İstanbul, 1267 – 132 s.—Nasireddin Tûsi'nin Şerh-i cedid diye meşhur Tecrid el-kelam'ına şerhi Celâleddin Duvanî bu şerhe kaşiye yazmıştır (İslam Ansk.) . **[E.K.]**

168- Dua, İslam dini: leyali-i mübarekede vâ'iz ve duahanların eyleyecekleri dualar – İstanbul, 1267(1851) – 25 s. ; 18x12 sm. . **[Ü.K.]**

169- Mirkat-ül Usûl – İstanbul : Matbaa-i Amire, 1267 – 39 s. ; 8°.. **[E.K.]**

170- Adab-ı kaza – İstanbul : Takvimhane-i Amire, 1268 – 13 s. ; 8°.. **[E.K.]**

171- Akd-i Fahr-i kâinat min hadicet ül-kübra – İstanbul : Tabhane-i Âmire Taş Destgâhı, 1268 – 59 s. ; 8°.. **[E.K.]**

172- Abdurrahman İbni Abdullah Enmenaki. – Birgivi şerhi Sadreddin-i Konevi

haşiyesi – İstanbul : Tophane-i Amire İstihkâm Alayları Litografya Destâgahları, 1268 – 155 s. ; 8°.. **[E.K.]**

173- İbrahim bin Muhammed bin İbrahim El Halebi. – Halebi-i Sagir – İstanbul, 1268 – 299 s. ; 8°.. **[E.K.]**

174- İshak Hoca Rıza-î. – İshak hocası risalesi – İstanbul : Takvimhane-i Amire, 1268 – 24 s. ; 15x23 sm. . **[B.K.]**

175- Mehmed B. Pir Ali Birgivi. – Kanuni Ali Sadri'nin Birgivi risalesine yazdığı şerhe yazma ile Niyazi'nin haşiyesi – İstanbul, 1268 (1852) – 256 s. ; 20x13 sm. . **[Ü.K.]**

176- Ahmet bin Süleyman. – Müfricat-el Kerab – İstanbul : El Tıbaat-ül Amire, 1268 – 27 s. ; 8°.—Müferricet el-kuruh, olacak. . **[E.K.]**

177- Ahmet Ziyaeddin ibn-i Mustafa. – Necat-ül gafirin. – İstanbul: Matbaa-i Âmire, 1268. – 43 s.; 8°.. **[E.K.]**

178- Ataullah B. Fazlullah Eş-Şinazi (-1592).—Ravzat ül-ahbab tercümesi / Farsçadan çeviren Benlizade Mahmud – İstanbul, 1268(1851-52) – 3 c. ; 32x20 sm. – (1140x1728) Peygamberin siyerinden bahistir; Ataullah Bin Fazlullah, Mevlâna Cemal El-Hüseyni…çev. Beylizade Amire Mat. . **[Ü.K.]**

179- Hüseyin. -- Risale-i al-i abâ – [y.y.], 1268 – 34 s. ; 8°.; B.K.3150. . **[E.K.]**

180- İbrahim bin Muhammed bin İbrahim El Halebi. – Halebi-i sagır – İstanbul : Matbaa-i Âmire, 1269 – 299 s. ; 8°.. **[E.K.]**

181- Abdurrahman. -- Kitab-ı tafsil-i tarik il-mumibin ve sebil il-müttekin – İstanbul : Dar ül-Tabaat ül-Amire Taşdestegâhı, 1269 – 140 s. ; 15x22 sm. . **[B.K.]**

182- İbrahim Halebi. – Mevkufat mülteka tercemesi / çeviren Mehmed Mevkufat – İstanbul : Dar ül-Tabaat ül-Amire, 1269 – 2c. ; 8°.—Ü.K. İbrahim B. Muhammed el-Halebî, Mültekal ekber tercümesi Mevkufat. . **[B.K.]**

183- İsmail Hakkı Efendi. – Miraciye – İstanbul : Matbaa-i Amire, 1269 – 32 s. ; 8°.. **[E.K.]**

184- Kaşifi Hüseyin Va'iz (-1505). – Reşehatı ayn ül-hayat tercemesi / çeviren Muhammed b. Muhammed Ahhari – Bulak, 1269 (1852-53) – 420 s. ; 27 x 18 sm . **[Ü.K.]**

185- Abdülhamid B. Mustafa Reşid. – Risale-i evvar ül-iman – İstanbul, 1269 (1852) – 47 s. ; 22x14 sm.—E.K. Envar-ül İman...Tophane-i Amire İstihkâm Alayı litografya destgâhı. **[Ü.K.]**

186- Şerh-i Birgivi ül-Konevi – Kahire : Bulak Matbaası, 1269 – 3,428 s. ; 17x24 sm.—Şerh-i Birgivi bil-Konevi, olacak. Vasiyetname'nin şerhidir. . **[B.K.]**

187- Abdurrahman. – Tezkiret ül-salat. – İstanbul: Dar ül-tabaat ül-Amire Taşdestegâhı, 1269. – 142 s. ; 15x22 sm. . **[B.K.]**

188- Abdülhalim. – Dürer haşiyesi – İstanbul : Matbaa-i Amire, 1270 – 2c. . **[E.K.]**

189- Abdülhakim Siyalkûti. – Haşiyat ül-kadî – İstanbul : Darüttıbaat îl-Âmire – 662 s. ; 8°.—E.K. Kadı Beyzânî üzerine haşiye. . **[M.K.]**

190- Kitab-ı kırk sual / musannifi: Firaki – İstanbul : Tophane-i Âmire litografya destgâhı, 1270 – 144 s. ; 13x20 sm.—Yazar:Mevlânâ Firakî. **[B.K.]**

191- Abdülhakim bin Şemseddin. – Silkûti alel hâyâli – İstanbul : Matbaa-i Amine, 1270 – 335 s. ; 4°.. **[E.K.]**

192- Hammamî. – Tefsir-i Yasin li Hammamı – [y.y.] : Matbaa-i Amire, 1270 – 39 s. ; 8°.. **[E.K.]**

193- İmam-ı Rabbani Ahmed Faruk-i Serhendi. – Terceme-i mektubat-ı imam-ı rabbani./çeviren Müstakimzade Süleyman Sadeddin – İstanbul : Rıza Efendi Litografya Matbaası, 1270 – 3 c. ; 21x31 sm.. – Ü.K. s.33 (Ahmed Faruki...). **[B.K.]**

194- Salih. (XX). -- – Ceride-i faraiz – İstanbul, 1272(1855) – 163 s. ; 23x15 sm. . **[Ü.K.]**

195- Ali Çatalcalı, şeyhülislam (1631-1691) – Fetavayi Ali Efendi ma'an-nukul / neşreden Salih B. Ahmed Kefevi – 4.bs.-- İstanbul, 1272 (1855) – 737 s. ; 30x20 sm. . **[Ü.K.]**

196- Hafız Şükrü. – El-haşiyet-ül cedide alâ Ali Kuşi – İstanbul : Matbaa-i Amire, 1272 – 132 s. ; 8°.. **[E.K.]**

197- Mustafa Hami. – Menafi el-huccac – İstanbul : Darüttıbaatül Amine, 1272 – 8,92 s. ; 8°.—E.K. 10447; Ü.K. . **[M.K.]**

198- Adanavî Mustafa Niyazi. – Menasik-i hacc-ı şerif. – İstanbul: Takvimhane-i Âmire, 1272. – 60 s. ; 8° **[E.K.]**

199- Tercüme-i risale-i sual-i iblis-i aleyh-illâne – [y.y.], 1272 – 16 s. ; 8°. **[E.K.]**

200- Terceme-i şerh-i salat-ı Ahmed-i Bedevi Mustafa Bekri – İstanbul : Sahaf Halil Efendi Litograf Destgahı, 1272 – 20 s. ; 14x22 sm.—E.K. 13936 – Salât-ı şerife. **[B.K.]**

201- Fezail-i fatiha-i şerif – İstanbul : Tophane-i Amire, 1273 – 24 s. ; 14x22 sm. **[B.K.]**

202- İbrahim bin Muhammed bin İbrahim. – Haleb-i sagır – İstanbul : Matbaa-i Amire, 1273 – 309 s. ; 8°. **[E.K.]**

203- Yusuf Ziyaeddin. – Kitab el-feraiz el-müsemma be cami elfeyz – İstanbul : Darüttıbaat el-Amire, 1273 – 4,102 s. ; 8°.—Ziyaeddin, Yusuf b. Ya'kub: Cami'ül-feyz...lito. **[M.K.]**

204- Muhammed Hadimî. – Menafi-vd dekaik fi-şeyh-i mecami-il hakayık./şerheden Mustafa bin Seyyid Mehmet Güzelhisari – İstanbul : Matbaa-i Amire, 1273 – 336 s. ; 4°. **[E.K.]**

205- Murat, Şeyh. – Menasik-i hacc-i şerif – [y.y.], 1273 – 2,106 s. ; 8°. – 2 levha.—M.K. Menasık el-hac-Şeyh Murad Efendi..128 s. **[M.K.]**

206- Envar-ül imân – İstanbul : Celil Efendi Litografyası, 1274 – 54 s. ; 8°. **[E.K.]**

207- Veliyüddin. -- Hasiyet-ü veliyüddin âlâ haşiyet-i isamüddin âlâ şerh-il akaid il nesefiye – İstanbul : Matbaa-i Amire, 1274 – 47 s. ; 4°. **[E.K.]**

208- Fikri Mehmet b. Hüseyin. – Mühimmat ül-gazi fi meyaddin il-megazi cihad ve gaza hakkında dini bir eser – İstanbul, 1274 (1857) – 109 s. ; 23x14 sm. **[Ü.K.]**

209- İbrahim bin Muhammed El Halabi. – Mültakul ebhur – İstanbul : Matbaa-i Amire, 1274 – 420 s. ; 4°. **[E.K.]**

210- Âmme cüzü – [y.y.], 1275 – 34 s. ; 8°. **[M.K.]**

211- Mustafa el Fehmi Ereğli. -- Ceride-i müsevved – İstanbul : Hacı Muharrem Destgahı, 1275 – 10 s. ; 8°. **[E.K.]**

212- Muhammed Eshat. – Dürr-i yekta – İstanbul : Matbaa-i Amire, 1275 – 56 s. ; 8°. **[E.K.]**

213- İbrahim bin Muhammed bin İbrahim El Halebi. – Halebi-i sagir, yani, Ganiyyet-ül-mütemelli – İstanbul : Matbaa-i Amire, 1275 – 299 s. ; 8°. **[E.K.]**

214- İlın-i hal – İstanbul : Takvimhane-i Âmire, 1275 – 4s. ;8°. **[E.K.]**

215- Şerh-i usul-ül hadis li Davud-ül Karsi alâ metn-il usul-il hadisli birgivi – İstanbul – 47 s. ; 8°. **[E.K.]**

216- Muhammed B. Süleyman El-Cüzuli Es-simlah (-1456). – Tevfikı muvaffak şerhi delailil-hayrat / şarihi Kara Davud İzmidi – İstanbul, 1275 (1858) – 818 s. ; 28x18 sm. **[Ü.K.]**

217- Abdülhamîd B. Mustafa Reşid. – Zübdei ilmi hâl – İstanbul, 1275(1858) – 23 s. ; 20x13 sm. **[Ü.K.]**

218- Hasan Basri. – Elli dört farz şerhi tercemesi – İstanbul : Tophane İstihkâm Alayları Litografya Destgâhı, 1276 – 2,56 s. ; 13x19 sm. **[B.K.]**

219- Ali Vasfi. – Hüsn-ül tevessül fin nehar-ı vellayı, şerh-i salat-is şeyh Şemuyyel – [y.y], 1276 – 79 s. ; 4°.—B.K. 4518 **[E.K.]**

220- Ebi Hafaz Ömer-ün Nesefî. -- Metn-ül akaid-ün nesefi – İstanbul : Matbaa-i Amire, 1276 – 7 s. ; 8°. **[E.K.]**

221- İbrahim Halebî. – Mevkufat mültekal Ebhur'n tercemesi./ çeviren Mehmet Efendi – [y.y.] : Matbaa-i Amire, 1276 – 2c. ; 4°.—Ü.K. **[E.K.]**

222- Abdülhalim şevki. -- Sübha-ı Sıbyan -- İstanbul : Sahhaf ibrahim Efendi Taş Destgâhlarında, 1276 -- 39 s. ; 8°.. **[E.K.; SÖZLÜK]**

223- Şurut-üs salâh – [y.y.], 1276 – 16 s. ; 8°. **[E.K.]**

224- Mehmet Aziz Çavuşzade. – Dürr-üs sükük – İstanbul : Matbaa-i Amire, 1277 – 2 c. ; 4°.—Ü.K. Aziz, Çavuşzade Mehmed **[E.K.]**

225- [İmamzade] Mehmet Esat Hafız (-1859). – Dürr-i yekta – İstanbul : Matbaa-i Amire, 1277 – 4,79 s. ; 8°. **[M.K.]**

226- Ebussûud Efendi. – Ed'iye-i me'sûre. – İstanbul, 1277. – 20 s.; 16x23 sm. **[B.K.]**

227- Hutbe-i nikah – İstanbul, 1277 – 35,37 s. ; 16x23 sm. **[B.K.]**

228- Cami, Nureddin Abdurrahman bin Ahmed (1414-1492). -- Kitâb-i mir'ât ül-akaid – İstanbul : Hafız Ahmed Destigahı, 1277 – 48 s. ; 8°.—E.K.; B.K.5474; Ü.K...tercümesi ile birlikte. **[M.K.]**

229- Mehmet Hulusî. -- Manzume-i seh zeban akaid-i adudiye – İstanbul : Muharrem Efendi Matbaası, 1277 – 32 s. ; 8°. **[E.K.]**

230- Meniyyet-ül müsalli ve ganiyyet-ül mubtedi – İstanbul : Matbaa-i Amire, 1277 – 73 s. ; 8°.—Meniyet el-musalli ve ganyet el-muktedi, olacak! **[E.K.]**

231- Muhammed Masum Süleyman Sadeddin Mustakimzade. – Terceme-i mektubat-ı hace – İstanbul : Ali Rıza Efendi Litografya Matbaası, 1277 – 3 c. ; 20x31 sm.—Ü.K. Muhammed Ma'sum B. Ahmed Farukî, İmam Rakkani. **[B.K.]**

232- Ali Şükri (-1841). – Fetavayı Ali Efendi / tezhip ve neşreden Salih Ahmed Kefevi – [y.y.], 1278 (1861-62) – 2 c. ; 29x20 sm. **[Ü.K.]**

233- Kitab-ı şurut ül-salat – İstanbul : Alaiyevi Ali Efendi Matbaası, 1278 – 16 s. ; 15x23 sm. **[B.K.]**

234- İbrahim bin Muhammed bin İbrahim El Halebi. – Mültekal ebhur – İstanbul : Matbaa-i Amire, 1278 – 420 s. ; 4°. **[E.K.]**

235- İshak Harputi Hoca (-1891). – Şema el-hakika. --İstanbul : Takvimhane-i Amire, 1278 – 290 s. ; 8°.—E.K.14498; B.K. 6218..hakikat; Ü.K. **[M.K.]**

236- Mehmed B. Pir Ali Birgivi. – Tekniki tercümei tarikatı Muhammediye / mütecim Vedadi – İstanbul, 1278 – 472 s. ; 23x14 sm. **[Ü.K.]**

237- Akd-i fahri kâinat min hadicet il-kübra – İstanbul : Aşir Efendi Litografya Destgâhı, 1279 – 52 s. ; 14x22 sm. **[B.K.]**

238- [İmamzade] Mehmet Esat Hafız (-1859). – Dürr-i yekta – İstanbul : Bosnavi El-Hac Muharrem Efendi Taş Destgahı, 1279 – 91 s. ; 8°.—Ü.K. s.197 **[M.K.]**

239- İbrahim bin Muhammed bin İbrahim El Halebi. – Halebi-i sagır – İstanbul : Matbaa-i Âmire, 1279 – 299 s. ; 8°. **[E.K.]**

240- Kaşifi Hüseyin Va'iz (-1505). – Reşehatı ayn ül-hayat tercümesi / çeviren Muhammed b. Muhammed Ahhari – İstanbul, 1279 (1862-63) – 388 s. ; 28 x 19 sm. **[Ü.K.]**

241- Mehmet bin Abdulkerim el-Şehristani. – Tercüme-i milel ve Nihal / mütercim Nuh bin Mustafa -- İstanbul : Tabhane-i Âmire, 1279 – 3,174 s. ; 8°.—Ü.K. Muhammed B. (-1153); B.K. 5429 Milel ve Nihal. **[M.K.]**

242- Hasan el-Basri b. Ca'fer (-728). – Fazilet ül-mücavere fi Mekket il-mükerreme / tercüme eden Dr. Mustafa Hami. – İstanbul, 1280 (1853-54). – 40 s. ; 16x10 sm. **[Ü.K.]**

243- İlm-i hal. – Mısır: Matbaa-i Kesteliye, 1280. – 15 s. ; 8° **[E.K.]**

244- İbrahim Hakkı. – Marifetname. – Kahire: Abdürrahman Rüştü Matbaası, 1280. – 23, 564 s. ; 32x23 sm. – Ü.K. Hakkı, İbdrahim Erzurumi. **[B.K.]**

245- Hamipaşazade, Dr. Mustafa. – Menafi'ül-hüccac. – İstanbul, 1280. – 293 s. ; 16x10 sm. **[Ü.K.]**

246- İmam Gazali. – Minhae ül-Abidin. – İstanbul: Terceme-i Ahval Matbaası, 1280. – 348, 4 s. ; 20x14 sm. **[B.K.]**

247- Masnisî. – Tercüme-i Şairî. – İstanbul: Matbaa-i Amire, 1280.—s.97-156 – Cezerî olacak. **[E.K.]**

248- Muhammed B. Süleyman El-Cüzuli Es-Simlâli (-1456). – Tevfike muvaffak il-hoyrat şerhi Delâil il-hayrat / şarihi Kara Davud İzmidi. – İstanbul, 1280 (1863). – 818 s. ; 30x20 sm. – Diğer tabı. **[Ü.K.]**

249-Mehmed B. Hüseyin, Kayseri. – Zübhed ül-murad fi emr'il-cihad. – İstanbul, 1280 (1863). – 118 s. ; 18x12 sm. **[Ü.K.]**

250- Mehmed B. Hüseyin, Ankaravi (-1688). – Fetavayi Ankaravi. – İstanbul, 1281 (1864-65). –2 c.. ; 31x16 sm. **[Ü.K.]**

251- Ebu el-Hüseyin Ahmed bin Muhammed el-Kudurî el-Bağdadi, İmam. – Kitab el-muhtasar el-kudurî aziziye./Tercüme eden: Mehmet Emin Fehim Paşa – İstanbul : Matbaa-i Âmire,1281 – 373 s. ; 8°. – Ü.K. Ahmed B. Muhammed El-Kuduri **[M.K.]**

252- Mecmua tür-resa'il – İstanbul, 1281(1864) – 86 s. ; 24x16 sm. – lito; Bu mecmuada tercümei netaici itikadiye Hızır aleyhisselamin Süleyman Nahifi ile mükamelesi; kenarında taifei yahud ve nasaranın edyan batılalarını redden bir risale; Kayseri rumun mua'viye'ye istamları ilzamen gönderdiği sualler ve cevapları; bazı sufiyenin esnayi zikir ve devranda raksetme ve tepişmelerinin memnu olduğu hakkında bir risale vardır. **[Ü.K.]**

253- Ataulluh B. Fazlullah Eş-Şirazi(-1592). – Ravzat ül-ahhah tercümesi./Farsçadan çeviren: Benlizade Mahmud(1140-1728) – İstanbul, 1281 – 2 c. ; 24x16 sm. – Peygamberin siyerinden bahistir; dier tabı **[Ü.K.]**

254- Risale, Hızır aleyhisselam ile Süleyman Nahifi hazretlerinin mükâlemeleri hakkında – İstanbul : İbrahim Hakkı Litograf Destgahı, 1281 – 84,86 s. ; 16x24 sm. **[B.K.]**

255- Risale Kayser-i rumun muaviyeye irsal eylediği 61 sual ve 112 cevabı – İstanbul : İbrahim Hakkı Litograf Destgahı, 1281 – 80 s. ; 16x24 sm. **[B.K.]**

256- Taife-i yahud ve nasranın usûl ve itikatlarını redden muhtasar risale – İstanbul : İbrahim Hakkı Litograf Destgahı, 1281 – 83,94 s. ; 16x24 sm. **[B.K.]**

257-258- Tercüme-i netayic-i itikadiyye : (zübdet el-akayid nuhbet el-fevayid) / tercüme eden El-Hac Hasan bin Ömer Sunkuri – İstanbul : İbrahim Hakkı Litografya Destgahı, 1281 – 94,73,86 s. ; 8°.—M.K. Netayic-i itikadiye; M.K. Hasan bin Ömer el-Sunkuri: Zühdet el-akaid muhket el-fevaid.86 s. ; B.K. 5687-Yazar: Gümüşhaneli Şeyh Ahmed Ziyaeddin; B.K. 6992…Zuhde-i akaid muhke-i fevaid tercüme-i.; E.K. Nuhket-ül akaid Hasan bin Ömer el Sunguri. 86 s.; Ü.K….Sunguri…94 s.. **[Ü.K.]**

259- Abdülaziz Ahmed. – Tuhfat ül-müminin hac adabına dairdir – İstanbul, 1281 (1804) – 54 s. ; 21x14 sm. **[Ü.K.]**

260- Aziz B. Muhammed En-Nesefi. – Zübdet ül-hayik tercümesi Gayet üd dekayik./çeviren Ayıntabi Hafız Mehmed – Kahire, 1281 (1864-65) – 111 s. ; 24x16 sm. – Kitabın kenarında Farisi metni basılıdır. **[Ü.K.]**

261- Ahmed Abdülaziz. – Dairet ül-müninin – İstanbul, 1282 (1865-66) – 45 s. ; 23x15 sm. **[ÜK.]**

262- [İmamzade] Mehmet Esat, Hafız (-1859) – Dürr-i yekta risalesi – İstanbul : Mekteb-i Harbiye Matbaası, 1282 – 80 s. ; 8°.—Ü.K. s.197. **[M.K.]**

263- Ahmed Saalebi. – Kısas-ı Enbiya / çeviren Mehmed ibni Çerkez – İstanbul : Ali Rıza Karahisari Matbaası, 1282 – 3,523 s. ; 15x23 sm. **[B.K.]**

264- Niyazi, Mustafa, Adanalı. – Menasiki hacc – İstanbul, 1282 (1865) – 48 s. ; 15x11 sm. **[Ü.K.]**

265- Kaşifi Hüseyin Va'iz (-1505). – Tefsiri mevakib tercümesi tefsiri mevahib / farisiden tercüme eden İsma'il Ferruh – İstanbul, 1282 (1865-66) – 2 c. ; 24x16 sm. **[Ü.K.]**

266- Raşid. – Tevarih-i enbiya: (fi irşad il-ezkiya) – İstanbul : Matbaa-i Amire, 1282 – 6,4,459 s. ; 8°.—E.K. 16488; Ü.K. Raşid, Mehmet Ali; K.531. **[M.K.]**

267- Şeyh Mehmet Nuri. – Vasiyetneme – İstanbul : Matbaa-i Amire, 1282 – 34 s. –B.K. Şemseddin Mehmed Nuri..15 s.; Ü.K. Nuri, Mehmed Şemseddin. **[E.K.]**

268- Abdullah Ekberabadî. – Beyan ül-hak / mütercimi İskender bin Muhammed el-kişmirî –İstanbul : Elhac Muharrem Efendi Matbaası, 1283 – 104 s. ;8°.—E.K.; B.K. 3376; Ü.K. Rahmetullah B. Halilirrahman; Ü.K. Ekberâlhâdî **[M.K.]**

269- Esami-i aslıab-i Bedr – [y.y.], 1289 – 15 s. ; 8°.—E.K.; B.K. 3855 **[M.K.]**

270- Ali Çatalcalı Şeyhülislam (1631-1691). -- Fetava-yi Ali Efendi / toplıyan Salih bin Ahmed el-Kefevi -- 6.bs.– İstanbul : Matbaa-i Amire, 1283 – 2 c. ; 4°.—Ü.K. Ali Şükri **[M.K.]**

271- Hüseyin bin Muinüddin. – Kadı min alel-hidaye – İstanbul : Matbaa-i Amire, 1283 – 128 s. **[E.K.]**

272- Risale fi fezail-i zikrullah – İstanbul : Matbaa-i Elhac Muharrem Efendi, 1283 – 48 s. ; 15x23 sm. **[B.K.]**

273- Veysi Üveys İbn Mehmed (1561-1628) – Düstur el-amel :şehadetname-i veysi – İstanbul : Tasvir-i Efkâr Matbaası, 1283 – 3,108 s. ; 8°. **[M.K.]**

274- Ebu Sait Süleyman Hakkı. – Telhis el-tevhid – [y.y.], 1283 – 8,96 s. ; 8°. **[M.K.]**

275- Zübdet-ül ilm-il kelâm – İstanbul : Cemiyet-i ilmiye-i Osmaniye Matbaası, 1289 – 184 s. ; 8°.—Ü.K. İshak Harputi. **[E.K.]**

276- Yusuf Ziyaeddin. – Cami-i envan el-sükuk ve lâmi el-ziya-i el-zev el-sükûk – İstanbul : Matbaa-i Amire, 1284 – 39,539 s. ; 8°.—E.K. ; M.K. Ziyaeddin Yusuf **[M.K.]**

277- Akaid cevahir ül-islam – İstanbul, 1284 (1847) – 7 s. ; 20x13 sm. **[Ü.K.]**

278- Rızaî İshak Hoca. – Fıkh-ı ekber hakkında – İstanbul, 1284 – 16 s. ; 8°. **[E.K.]**

279- İshak Hocası Rıza-î. -- İshak hocası risalesi– İstanbul, 1284 – 12 s. ; 16x23 sm. **[B.K.]**

280- İbrahim Hakkı Erzurumi (-1772). – Marifetname – İstanbul : Matbaa-i Amire, 1284 – 23,1,659 s. ;8°.—B.K. 5198; Ü.K. Hakkı, İbrahim, Erzurumî. **[M.K.]**

281- Sofuzade Hasan Hulûsi. – Mecma el-âdab – İstanbul, 1284 – 8,246 s. ; 8°. **[M.K.]**

282- Meniyyet-ül musalli ve ganiyyet-ül mubtedi – İstanbul : Matbaa-i Amire, 1284 – 73 s. ; 8°. **[E.K.]**

283- Ziyaeddin Efendi. – Sâkkı cedid – İstanbul : Matbaa-i Amire, 1284 – 539 s. ; 4°.—Ü.K. Ziyaeddin Yusuf b. Ya'kub **[E.K.]**

284- Fazıl Nabi. -- Siyer-i nebevi zeyli – Mısır : Bulak, 1284 – 268 s. ; 8°.—K.521. **[E.K.]**

285- İsmail Sadık Kemal Vecihi paşazade. – Şerh-i esma, enbiyanın evliyanın kıssası : bin hadis ve a[illegible] 1284

eladetli Mammediy /l
bdurrahman b. Yakub M
bin İstanbul, 1286
M 1302 Ayıl sm.
Sıv ri Vey il
detnâmei Vey 302 Şemsed
4, . G;) ; Z

300- Ali bin Ebi Talib (598-661). –
Ahmed el Mecâ Sad-kelimeti Hazret-i Ali. / Tâlî nê l İstanbul :
M arapçadan farsça ya mütercâmi
Molla Câmi; Mlhendisoğlu Matbaası, 1286 –
37 s. ; 8, – E.K. 13858; Ü.K.
Farsça v. Tlt e serhi il l
M uti Yusuf. – Sıl il safa li
beraber; B.K. 6106, Terceme-i
Ml.hammed Mı st afa – İstanbul :
M rpsa Sad Kelime-i Ali. [M K.]
Osman efendi Matbaası, 1286 –
301 48 s. ; 16x23lsm.—Ü.K. Yusuf B.
Osman

322- Beşaret'ül huddam – [y.y.], 1288 – 16 s. ; 8°.-- B.K. 3366; yazar İmam Celaleddin Suyûtîdir, Çeviren Süleymaniyeli Abdurrhman Lâmiri **[E.K.]**

323- Mustafa Nuri. -- Dürer-i mültekata, zeyl-i cevahir-i mültekata – [y.y.], 1288 – 2 cüz ; 8°.--

340- Şeraid-i siyam – [y.y.], 1288 – 15 s. ; 8°. **[E.K.]**

341- Tefsir-i Kuran tercümesi / tercüme eden Osman Necati – İstanbul : Mühendishane-i Berri-i Hümayun Matbaası, 1288 – 437 s. ; 8°.—B.K. 6421 Necati, Eskişehirli tefsir-i Necati 427 s.; Ü.K. **[M.K.]**

342- Nüzhet. -- Terceme-i Hadis-i erbain – İstanbul, 1288 – 14x22 s. ; 14x22 sm. **[B.K.]**

343- Hüsrev Mehmed Molla (- 1480). -- Terceme-i mirkat teshil-i mirkat el-vusul ilâ ilm el-usul / mütercimi Osman bin Mustafa Gelibolulu

d 4lman

sÜ.K.]

Matbaası, 1290 – 2 c. ; 8°.—Not. Bu kitabın içinde risale-i tarruz vardır; Ü.K. ımehımed B. Pir Ali Birgivi ve Mehımed B. Mustafa Akkirımani Burhan el-ımüttekiım; Ü.K. Akkirımani çev. Mustafa Cem'i **[M.K.]**

358- Salih (XX). -- Cezide-i Faraiz – İstanbul, 1290 (1873) – 163 s. ; 22x14 sm.—lito **[Ü.K.]**

359- Ahmed B.M. Emin Kadızade, Feraid ül-feraid amentü şerhi – İstanbul, 1290 (1873-74)– 247 s. ; 24x15 sm. **[Ü.K.]**

360- Ahmed Aziz Efendi Babakaleli. -- Hediyet ül-ımü'ıminin fi udniyyet il-ımüminin – İstanbul, 1290 -- 12 s. ; 13 x 21 sm. **[B.K.]**

361- Burhaneddin el-Fergani. -- El-hidâye – İstanbul, 1290 **[B.M.M..]**

362- İlım-i hal.-- İstanbul : Mekteb-i Fünun Matbaası, 1290.-- 40 s. ; 8° -- Ü.K.Süleyman Paşa [Hüsnü], 1890 **[E.K.]** T İlın-i 36al.

e 2El--

J B a xi6 1.

ûl-vasisim fi şerhi ahval il-erbain. s. 197-227 [Seydi-şerhî'nin şerh üs-siraciyesi ile birlikte basılmıştır.] **[M.K.]**

378- Tarikat-ül müminin ismile şurut-u salât tercümesidir.-- İstanbul : Matbaa-i Amire, 1290 -- 30 s. ; 8° -- Ü.K._Ahmed B.Süleyman, Kemal Paşazade Çev: Şam Mollası Aziz.1190/1873-74 (ı) **[E.K.]**

379- Birgivi Mehmed Efendi. -- Tekmile-i Terceme-i Tarikat-ı Muhammediye./ mütercimi: Vedadî – İstanbul, 1290 – 6,445 s. ; 15 x 23 sm.-- Ü.K. **[B.K.]**

380- Zemahşeri, Ebu el-Kasım Mahmud bin Ömer el (1075-1144). -- Terceme-i etvak el-zeheb fi'el-mevaiz v'el huteb./Mütercimleri: Sait-Zihni -- İstanbul : Matbaa-i Amire, 1290 – 4,177 s. ; 8°.-- E.K. 16245; Ü.K.Mahmud B.Ömer Ez-Zemahşeri (-1143); B.K.3262 Ebül-Kasım Mahmud b. Ömer ül-zemahşeri./çev. Sait Zihni**[M.K.]**

381- Salih (XX). -- Ceride-i faraiz – İstanbul, 1291 (1874) -- 163 s. ; 22 x 14 sm.—lito**[Ü.K.]**

382- Hamdi Ahmed (-1889). -- Hulâsat ül-fera'iz ve hesab – İstanbul, 1291 (1874) -- 136 s. ; 16 x 11 sm.-- 1 cedv. **[Ü.K.]**

383- Süleyman Paşa (Hüsni). -- İlmi hal – İstanbul, 1286 (1869) – 130 s. ; 18x12 sm.-- Mekâbili askeriye nazır**[Ü.K.]**

384- İshak Efendi. – İshak Efendi manzumesi. – İstanbul: Tevfik Efendi Tezgâhı, 1291. – s.182-196; 8°-- Bu kitap, İmam-ı Âzamın menâkibi adlı kitabın sonundadır. Aynı kitapta Tezkiret el-hikem fi tabakat el-ümem'in 2.bs. vardır. – B.K. 4718-İshak Hoca risalesi. **[M.K.]**

385- Kısas-ı embiya. -- İstanbul : Matbaa-i Osmaniye, 1291. -- 2 cüz. ; 8° -- Ü.K.-Cevdet Paıa, Ahmed. 4 c. **[E.K.]**

386- Hilmi. -- Manzume-i şurut-i salât – [y.y.], 1291 -- 14-24 s. ; 8°.-- Bu kitap manzum tecvid adlı kitabın içindedir. **[M.K.]**

387- Şemseddin, Ahmed el-Sivasî (-1597). -- Menakıb-i imam-i Azam – İstanbul : Tevfik Efendi Tezgâhı -- 182 s. ; 8°.-- Bu şur 8l.n içsT CîŞ s-ı - a

Bu a Tez2cü

393- Abdullah el-Tercüman, Mevlânâ. -- Tuhfet ül-erib fi'r-redd-i âlâ Ehl is-Salib tercümesi -- İstanbul : Darüttıbaat el-Âmire, 1291 -- 112 s. ; 8°.-- Ü.K. Abdullah B. Abdullah, Et-Tercümanı El-Mayaski. **[M.K.]**

394- Edhem. – Vaak'a-i kerbela. – İstanbul: Dikran Karebetyan Matbaası, 1291. – 50 s. ; 20x14 sm. – Ü.K.-Edhem (xıx); E.K. 17652 **[B.K.]**

395- Hafız İbrahim. -- Cilâ-ül liûb fi risalet-in nebiyy-il mahbub -- İstanbul : Metab-i fünun-ı Harbiye Matbaası, 1292 -- 384 s. ; 8°.-- B.K. 3503; Ü.K. İbrahim Hafız (Mekâtibi Askeriye muallimi) **[E.K.]**

396- Hüsrev, Muhammed bin Firâmurz bin Ali, Molla (-1480). – dürer el-hukkâm fi şerh-i gurer el ahkâm. – 2bs. – İstanbul: Matbaa-i Âmire, 1292. – 2 c; 4°**[M.K.]**

397- Mustafa Hilmi. -- Düstur el-mücahiddin li-İzzeddin – İstanbul, 1292 – 4,197,3 s. ; 8°.-- Ü.K. Hilmi, Mustafa, Dinibütüm (-1914); B.K. 3607 Destur el**[M.K.]**

398- Mustafa Hayati. -- Feraizname – [y.y.], 1292 -- 24 s. ; 4°.-- Ü.K. Hayati Mustafa İstanbul**[E.K.]**

399- Ahmed Kudsi Topbaşzade (-1887). -- Hidayet ül-murtab fi fazâil ül-ashab -- İstanbul : Matbaa-i Âmire, 1292 -- 207 s. ; 8°.-- E.K. Hidayet el mertah B.M.M. s.40**[M.K.]**

400- Hâkani Muhammed bin Abdulcelil (-1606). -- Hilye-i hâkani -- İstanbul : İmamecizade Mehmet Emin Bey Matbaası, 1292 -- 34 s. ; 8°.-- E.K.; B.K.4430**[M.K.]**

401- Halil. -- ilm-i hal – İstanbul : Tevfik Efendi Matbaası, 1292 -- 24 s. ; 8°.**[E.K.]**

402- İlın-i hal. -- Girit, Hanye : 1292.-- 20 s. ; 8°**[E.K.]**

403- Hulûsi Sofizade Hasan -- Mecma'ül adab ulumu diniye kitabı – İstanbul, 1292 (1875), 254 s. ; 23 x 15 sm.— lito. **[Ü.K.]**

404- Risale-i cihad.—[y.y.], 1292 -- 29 s. ; 8°**[M.K.]**

405- Sadettin Mesut bin Ömer el-Taftazani. -- Şerh-i akaid el-Nesefî./ mütercimi: Giridî Sırrı Paşa -- Rusçuk : Tuna Vilâyeti Matbaası, 1292 -- 1.-2.c.(2.c. 1.-2.cüz) ; 8°.-- E.K.14923; Ü.K.Ömer B.Muhammed El-Nesefî (537-1142); Şerh: Mesud b. Ömer el-Teftazanî; B.K. 3124**[M.K.]**

406- Emin Alay; Eyub Sabri -- Tekmilet-ül menasik – [y.y.], 1292 -- 223 s. ; 8°.-- B.K. 6432 Şeyh Yahya Matbaası; Ü.K. Sabri Paşa, Eyyub**[E.K.]**

BAŞKA DİNLER

407- Kudüs'teki hıristiyan ziyaretgâhlarının hıristiyanlar tarafından suret-i tedkiki. – [y.y.], 1268. -- 37 s. ; 8°**[M.K.]**

408- Aleksandr. --Benam-i havariyun. Büruc-i fünun -- İstanbul : Tıbaathane-i Âmire, 1273 -- 95 s. ; 8°.-- E.K.birinci fünun.; Ü.K. Aleksandr Beyzade: Bürucu fünun hevamı havariyum. 12 makaleden mürekkeb bir hikâye**[E.K.]**

409- Kitab el-Ahd el-Cedid el-mensub ilâ Rabbina isa el-Mesih / Tercüme eden: Ali. -- 4. bs.. -- İstanbul : Haroton Manasyan Matbaası, 1866. – 6,637,2 s. ; 8°**[M.K.]**

410- Me-amir-i Davud. -- İstanbul : Erzincan'lı Artin Minasyon Matbaası, 1866. -- 274 s. ; 8°. – 1283**[E.K.]**

411- Risale-i sırat-ül Mesih. -- İstanbul : Papazyan Matbaası,1873. -- 88 s. ; 8° -- B.K. 4717_ [İsanın hayatı hakkında]...Hosutyan Papazyan ımatbaası, 1290**[E.K.]**

412- Mustafa Rüştü bin Ahmet. -- Risalet-üt takvil fi teftiş-il cil -- İstanbul : Matbaa-i Amire, 1290 -- 40 s. ; 4°.-- B.K.(il-incil) 6285; Ü.K. s.687 (Rumelî, Mustafa, Filyazi teftişi'l-incil) 55 s. **[E.K.]**

413- Gıda ül-ımülahazat – [y.y.], 1874 – 256 s. ; 12x17 sm. **[B.K.]**

414- Ahd-i Cedid, yani, İncil-i şerif. -- İstanbul : Boyacıyan Agop Matbaası, 1875. -- 637 s. ; 8°. -- Ü.K. s.26 **[M.K.]**

415- Ahd-i Cedid, yani, İncil-i şerif./ yunancadan tercüme. -- İstanbul : Boyacıyan Agop Matbaası, 1875. – 1,370, 2 s. ; 8°. -- Ü.K.S.26; diğer tabı **[E.K.]**

İSLÂM FELSEFESİ (DEVAM)

416- İsmail Gelenbevi. -- Bürhan ımaal-haşiye -- İstanbul : Matbaa-i Amire, 1221 -- 74 s. ; 8°.-- H.5183 s.; E.K. Haşiyet el-Burhan**[E.K.]**

417- Gelenbevî Mir Ebu Feth el-Said. -- Talikat el-Gelenbevi alâ ımizan el-edeb – İstanbul, 1234 (1819) -- 4°.-- H.61 Tarikat al-Gelenbevî alâ Mir el-âdâh; E.K. Alâ Mir: Gelenbevî. 609 s. **[z.]**

418- İsmail bin Mustafa bin Mahmut El Gelenbevî. -- Tehzib-ül ımantık vel kelâm -- İstanbul : Matbaa-i Amire, 1234 -- 514 s. ; 8°.--E.K. Mantık ve kelâm; H.62 Taalikat el-Kelenbevi ala Mir-et-tehzih. **[E.K.]**

419- Tarikat-ı dürr el-nâci' be-Isagocî. – İstanbul, 1235 (1820). – 183 s.; 4° -- H.65_183 s. -- E.K.-Dürr-i Naci**[Z.]**

420- Abdül- Hakim bin şeımseddin. -- Risalet-ül şeımsiye fil kavaid-il ımantıkiye -- İstanbul : Tıbaat-ül Maımure, 1238 -- 317 s. ; 8°.-- Z. 1333; H.71**[E.K.]**

421- El-ımevakıf. – İstanbul, 1239 (1824). -- 655 s. -- fal.H.73 **[Z.]**

422- Talikat al'el haşiyet el-fenâri – İstanbul, 1242(1826) – 371 s. – Curcâni'nin şerhine Hasan bin Muhammed el-fenârinin haşiyesi ile Abdullah bin Hasan Kangreni'nin zeyilleri; H.82; E.K. Haşiyet-ü alel fenari i Abdullah bin Hasan Kangravi 271 s. **[Z.]**

423- Muhiddin Arabî Ebu Abdullah Muhammed ibn Ali. -- Fusus el-hikeım Tercüme -- Kahire : Bulak Matbaası, 1252 -- 594 s. ; 4°.-- Ü.K. Şerhi Fusus il-hikeım; Z. 1486 1253**[M.K.]**

424- Ahmed Rüşdü Karaağacî (-1835) -- Tuhfet ül-Rüşdî -- İstanbul : Darrüttıbaat ül-Âmire, 1252 -- 287 s. ; 8°.-- Z.1324**[M.K.]**

425- İsmail Efendi Gelenbevi. -- Bürhan-ı Gelenbevi -- İstanbul : Matbaa-i Amire, 1253 -- 144 s. ; 8°.-- 3 adet.; Z.1331 **[E.K.]**

426- Isagoci Kul Ahmed, El-Fevaid el-Fevâziye – İstanbul, 1253 (1837) -- Bk. E.K. Fevâzî **[Z.]**

427- Bosnavi Abdullah. -- Fusus Tercemesi -- Kahire : Bulak Matbaası, 1253 – 2,594 s. ; 20 x 31 sm.-- Z. 1486 Muhiddin Arabî **[B.K.]**

428- Külliyat-ı Eli el-Bakâ – Bulak, 1253 (1838) **[Z.]**

429- Tarifât el-Curcânî. – İstanbul, 1253 (1837). -- 8° **[Z.]**

430- Müftüzade el-Seyyid Muhammed. -- Haşiye-i tasavvurat -- İstanbul : Darrüttıbaat el-Âmire, 1254 -- 470 s. ; 8°.-- E.K.; Z.1335 **[M.K.]**

431- Müftüzâde El-Seyyid Muhammed El- Erzincani. -- Haşiye-i tasdikat – İstanbul, 1254 (1833) -- 4°.-- Tasdikat şerhi. **[Z.]**

432- Kulliyat-ı Ebu el-Baka fi cami el-ulûm. -- 2. bs.—Bulak,1255 [1840]. **[Z.]**

433- Haşiye-i Hüseyniye. -- İstanbul : 1256 (1840).-- 288 s.—B:K.. 1334_ Seyyid Muhammed Sadık bin Esseyd Abdürrahim el-Erzincani. Müftizade haşiyesi. **[Z.]**

434- Kara Halil. -- Fenarî haşiyesi -- İstanbul : Matbaat el-Sultaniyat el-Âmire, 1259 -- 233 s. ; 8°. **[M.K.]**

435- Abdülhakim Siyalkûti. -- Haşiyat âlâ't-tasavvurat -- İstanbul : Darrüttıbaat il-Âmire, 1259 -- 662 s. ; 8° **[M.K.]**

436- Gazali, Ebu Hamid Muhammed bin muhammed (1058-1111). -- Tercüme-i kimya-i saadet -- İstanbul : Takvim-i Vekayi Matbaası, 1260 -- 120 s. ; 8°.-- Ü.K. s.539; B.K. 5018 **[M.K.]**

437- Abdülvahab bin Hüseyin bin Veliyüddin el Amidi -- Abdülvahab Alel Velediye -- İstanbul : Matbaa-i Amire, 1261 -- 155 s. ; 8° **[E.K.]**

438- Muhammed ibn Asad el-Sıddikî el-Davvanî. -- Celâl -- İstanbul : Darrüttıbaat el-Âmire, 1263 -- 110 s. ; 8°. **[M.K.]**

439- Fenârî. -- Fenarî -- İstanbul : Matbaa-i Amire, 1263 -- 104 s. ; 8°. **[E.K.]**

440- Necm el-din Ömer ibn-i Ali el-Kazvinî. -- El-risalat el-şemsiyya fi'l-kavaid el-mantıkiyya -- İstanbul : Darüttıbaat el-Âmire, 1263 -- 34 s. ; 8°.-- M.K. şemsiye; E.K. 14893 **[M.K.]**

441- Tasavvurat ve tasdikat. -- İstanbul : Matbaa-i Âmire, 1264.-- 180 s. ; 8° **[E.K.]**

442- Şemseddin Mehcet Fenarî. -- Fenarî haşiyesi./Haşiye yazarı: Kara Halil -- İstanbul : Matbaa-i Amire, 1265 -- 233 s. ; 8°. **[E.K.]**

443- Muhammed El-Kefevî bin Hacı Hamit. -- Kefevî alel-larî – İstanbul, 1265 -- 204 s. ; 4°. **[E.K.]**

444- Ebi Muhammed El Kasım bin Ali bin Muhammed bin Osman El Harirî. -- Makamat-ı Haririye -- Mısır,Kahire,Bulak : 1266 -- 419 s. ; 4°. **[E.K.]**

445- Fenârî. -- Mantık – İstanbul : Matbaa-i Amire, 1266 -- 102 s. ; 8°. **[E.K.]**

446- Mahmut Bin Hafız Hasan El Manîsî. – Magn-it tullâ -- İstanbul : Matbaa-i Amire, 1267 -- 63 s. ; 8°. **[E.K.]**

447- Abdülvahab bin Hüseyin bin Veliyüddin el Amidi. -- Abdülvahab Alel Velediye -- İstanbul : Matbaa-i Amire, 1268 -- 155 s. ; 8°. **[E.K.]**

448- Ahmet bin Süleyman Şükrü. – Mantık nazmeden – İstanbul : Darüttıbaat el-Amire, 1268 – 27 s. ; 8°. **[M.K.]**

449- Abdülhakim Silkûtî. – Silkûtî alet tasavvurat. – İstanbul: Matbaa-i Âmire, 1268. – 248 s ; 8°. **[E.K.]**

450- Fenarî. -- Rütub-i mantıkiye – İstanbul, 1269 -- 102 s. ; 8°.-- E.K. Kitab-ı mantık ...matbaa-i âmire **[E.K.]**

451- Silkutî. -- Tasdıkat -- İstanbul : Matbaa-i Âmire, 1269 -- 179 s. ; 8°. **[E.K.]**

452- Fenârî. -- Fenarî ve isaguci – [y.y.], 1270 -- 104 s. ; 8°. **[E.K.]**

453- Muhammed E. Kefevî. -- Kefevî – [y.y.], 1270 -- 251 s. ; 8°. **[E.K.]**

454- Mu'imüddin B.Muhammed El-Ferâhi Molla Miskin (-1501). -- Delâili mûhimeti Muhammed ve şemaili fütüvveti Ahmedi: (Ma'aric ün-

nübüvve tercümesi) / Çeviren: Mehmed b.Mehmed Altıparmak – Mısır, 1271 [1855] -- 664 s. ; 30 x 18 sm. **[Ü.K.]**

455- Magn-it tullâb. -- İstanbul : Matbaa-i Amire, 1271. -- 59 s. ; 8° **[E.K.]**

456- İbrahim Halebî. -- Mültalak ebhur – [y.y.] : Dar-üt Tıbaat-ül Âmire, 1271 -- 216 s.-- Ü.K. s. 329 2 c. **[E.K.]**

457- Abdülhakim Siyalkûtî. -- Silkûtî alel- Celâl -- İstanbul : Dar-üt Tıbaat-ül Amire, 1271 -- 112 s. ; 8° **[E.K.]**

458- İbrahim bin Muhammed el Yalvacî. – Haşiye-i dibace-i Naci – İstanbul, 1272 – 168 s. ; 4°. **[E.K.]**

459- Kara Halil. -- Haşiyet-ül alel Fenarî -- İstanbul : Matbaa-i Amire, 1272 -- 216 s. ; 4°. **[E.K.]**

460- Tasavvurat ve tasdikat. -- İstanbul : Matbaa-i Âmire, 1272. -- 180 s. ; 8° **[E.K.]**

461- Ahmet Rüşdi. -- Tuhfet-ür Rüşdi -- İstanbul : Matbaa-i Amire, 1272 -- 287 s. ; 8°. **[E.K.]**

462- Şerif Cürcanî. – Haşiyet-üs seyyid alet tasavvurat – İstanbul : Matbaa-i Amire, 1273 – 147 s. ; 8°. **[E.K.]**

463- Abdülvahab bin Hüseyin bin Veliyüddin el Amidi. -- Abdülvahab Alel Velediye -- İstanbul : Matbaa-i Amire, 1274 -- 155 s. ; 8°. **[E.K.]**

464- Hacı Yusuf Efendi Harputlu. – Namus-ül eykan: Gelenbevi bürhanına şerh. – [y.y.]: Kadırga Limanı Litografya Destgâhlarında, 1274. – 243 s.; 8° **[E.K.]**

465- Hasanpaşazade Ali. – Risalet-ül adap li Gelenbevî – [y.y.], 1274 – 109 s. ; 8°. **[E.K.]**

466- Şemsiye. -- İstanbul : Darül Tıbaat-ül Amire,1274. -- 32 s. ; 8° **[E.K.]**

467- Eskicizade. -- Tercüme-i cihet-i vahdet – İstanbul, 1274 -- 29 s. ; 8° -- 2 adet. **[E.K.]**

468- İbrahim bin Muhammed el Yalvacî. – Haşiye-i dibace-i ed-dürrun Naci -- İstanbul : Matbaa-i Amire, 1276 -- 155 s. ; 8°. **[E.K.]**

469- Müftüzade Seyyid Mehmet. -- Haşiye-i tasavvurat -- İstanbul : Matbaa-i Âmire, 1276 -- 470 s. ; 4°. **[E.K.]**

470- İbrahim bin Muhammed bin Arabşah el Esferayini İsamüddin. – Haşiyet-ün li isam alel Câmi – İstanbul, 1276 – 374 s. , 4°. **[E.K.]**

471- Abdülhakim bin şemseddin. -- Silkûtî alet tasavvurat -- İstanbul : Matbaa-i Âmire, 1276 -- 244 s. ; 4° **[E.K.]**

472- İsmail Gelenbevî. -- Haşiye-i Gelenbevî Alel Celâl -- İstanbul : Matbaa-i Âmire, 1277 -- 525 s. ; 4°. **[E.K.]**

473- Ahmet Sıdkî bin Ali Bursavî. -- Redd-ül miyar -- İstanbul : Matbaa-i Amire, 1277 -- 52 s. ; 4°. **[E.K.]**

474- Abdullah Efendi, Kangrevî -- Haşiyet-ü alel Fenarî li Abdullah Efendi Kangravî -- İstanbul : Matbaa-i Amire, 1279 -- 307 s. ; 4°. **[E.K.]**

475- Şemsiye. -- İstanbul : Mekteb-i Harbiye Matbaası,1279. -- 32 s. ; 8° **[E.K.]**

476- Mahmut Bin Hafız Hasan El Manîsî. – Magn-it tullâb isogaci şerhi – İstanbul : Hacı Muharrem Bosnal Matbaası, 1280 – 48 s. ; 8°. **[E.K.]**

477. --Hayatî el Maraşî. -- Haşiye-i kıyas-ı Musevi -- İstanbul : Matbaa-i Amire, 1281 – 86,16 s. ; 8°. **[E.K.]**

478- Ömer bin Salih el Feyzî Tokadî. -- Dürr-i Naci -- İstanbul : Matbaa-i Amire, 1283 -- 172 s. ; 8°. **[E.K.]**

479- Gelenbevî, Alâ isaguci -- İstanbul : Matbaa-i Âmire, 1283 -- 72 s. ; 4°. **[E.K.]**

480. -Muhammed Muslihiddin. – Haşiye-i lânî alel Kazî mir – İstanbul : Matbaa-i Amire, 1283 – 94 s. ; 4°. **[E.K.]**

481- Akermani Mehmed Efendi. -- İrade-i cuziye risalesi / çeviren: Süleyman Efendi -- İstanbul : Matbaa-i Âmire, 1283 -- 40 s. ; 11 x 15 sm. -- Ü.K. Muhammed B. Mustafa Akkermânî; E.K. 13573 Risale-i irade-i cüziye **[b.K.]**

482- Gelenbevi. -- Risalet-ül adap / şarihi: Hasanpaşazade -- İstanbul : Matbaa-i Âmire, 1284 -- 102 s. ; 8°. **[E.K.]**

483- Muhammed B.Muhammed El-Gazzali (-1111). -- İksiri devlet. Kimyayı saadet'in / tercüme Nergisi – İstanbul, 1285[1868-69] -- 75 s.-- Hamsei Nergisi içinde; Nergisi'nin çevirisi 5.bs.dan yapılmıştır. **[ü.K.]**

484- Ahmet Hamdi E. Şirvani. – Mealet-ül urafâ fi mesail-i hükema – [y.y.] : Tasvir-i Efkar Matbaası, 1285 – 83 s. ; 8°. – B.K. 5167; Ü.K. Hamdi, Ahmet[-1889] **[E.K.]**

485- Gelenbevî. -- Haşiye-i Gelenbevî Alel Celâl. Celâli Haşiyesi -- İstanbul : Matbaa-i Âmire, 1286 -- 525 s. ; 4°. **[E.K.]**

486- Mehmet Tahir. -- İsagoci -- İstanbul : Hacı Halil Efendi Matbaası, 1286 -- 32 s. ; 8°. **[E.K.]**

487- Herazade Abdullah el-Kilisi. – haşiye-i cedide alattasdikat – İstanbul : Matbaa-i Amire, 1287 – 470 s. ; 4°. **[E.K.]**

488- Hocazade Mehmet Tahir. -- İsagoci -- İstanbul : Urfavî El-Hac Halil Efendi Matbaası, 1287 -- 32 s. ; 8°.-- E.K. Ü.K. Tahir, Kilisli Hocazade Mehmed Isagoci risalesinden delâlet 32 s. lito. **[m.K.]**

489- Gazali Ebu Hamid Muhammed bin Muhammed imam (1058-1111). -- El-munkiz min el-delâl tercümesi / mütercimleri:Sait- Zihni -- İstanbul : Matbaa-i Âmire, 1287 – 1,106 s. ; 8°.-- E.K.11480 Çev. Sait.; Ü.K. **[M.K.]**

490- Gürcani Şerif. – Risale-i velediye. – İstanbul: Şeyh Yahya Efendi Matbaası, 1287. – 32 s. ; 8° **[E.K.]**

491- Şemsiye. -- İstanbul : Ahmet Efendi Matbaası, 1287. -- 32 s. ; 4° **[E.K.]**

492- Kutbuddin Razi. – Tahkik-i mahsura – [y.y.] : Şeyh Yahya Efendi Matbaası, 1287 – 32 s. ; 8°. **[E.K.]**

493- Kara Halil. -- Haşiyet-ü alâ Mehmet Emin -- İstanbul : Matbaa-i Âmire, 1288 -- 151 s. ; 4°. **[E.K.]**

494- Silkûtî. -- Silkûtî alel tasdikat -- İstanbul : Matbaa-i Amire, 1288 -- 143 s. ; 8°. **[E.K.]**

495- İbrahim bin Muhammed el Yalvacî. – Haşiye-i dibace-i dürnun Naci – İstanbul, 1289 – 158 s. ; 4°. **[E.K.]**

496- Gazali Ebuhamid Muhammed bin Muhammed imam (1058-1111) -- Elmunkiz-i min el-zalâl / mütercimleri: Sait-Zihni -- 2.bs. -- İstanbul : Matbaa-i Âmire, 1289 – 1,110 s. ; 8°.-- B.K. 5585; Ü.K. **[M.K.]**

497- Osman Hayri Mürşit. -- Teskil el-efkâr -- İstanbul : Darüttıbaat el-Âmire, 1289 – 8,130 s. ; 8°.-- E.K. 16404; Ü.K. s.807 (Mantık); B.M.M. s.35 **[M.K.]**

498- Said. -- Hikmet-i muhtasara -- İstanbul : Şeyh Yahya Efendi Matbaası, 1290 -- 61 s. ; 8°.-- E.K. **[E.K.]**

499- Hilmi Mehmen Nevşehri. -- Hulâsat ül-mantık – İstanbul, 1290 (1873-74) -- 40 s. ; 20 x 17 sm.-- rüştiyeler için içinde ayni müellifin Vezaif ül-adab, Müntehabat ül-Feride, Zübdet ül-vazi'ye nam risaleler vardır. **[Ü.K.]**

500- Süleyman. -- Müntahabat-ı mantık -- Selânik : Vilâyet Matbaası, 1290 -- 55 s. ; 8°.-- 2 adet. **[E.K.]**

501- Ebû Muhammed el-Kasım bin Ali. -- Terceme-i makamat-i Harirî / mütercimi: Ahmet Hamdi Şirvani -- İstanbul : Yahya Efendi Matbaası; 1290 – 16,450 s. 2 c. ; 8°.-- E.K. (Muhammed bin Ali bin Muhammed. Çev: Ahmet Hamdi); 16277 Makamat Hariri; Ü.K. s.419 (Kasım B. Ali El-Harirî) **[M.K.]**

502- İsmail Arif. -- Tercüme-i risale-i tarifat – İstanbul, 1290 -- 37 s. ; 8°.-- 2 adet. ;B.K.6385; Not: Doğrusu ta'rîhât **[E.K.]**

503- Hocazade Abdullah Kilisli. -- Zübdet el-haşiyet el-Cedide -- İstanbul : İzzet Efendi Matbaası, 1290 -- 134 s. ; 8°.-- Ü.K. Abdullah Hocazade Kilisî: Zûhdei havaşii cedîde.Türkçe mantık hulâsası **[E.K.]**

504- Mehmet El Fevzi bin Hacı Ahmet. -- Fenarî şerhi hulasat-ül mizan -- İstanbul : Matbaa-i Âmire, 1291 -- 144 s. ; 8°. **[E.K.]**

505- İsam. -- Haşiyet-ül Isam alet Tasdikat -- İstanbul : Matbaa-i Âmire, 1291 -- 192 s. ; 4°. **[E.K.]**

506- Halid Bağdadi. -- Risale fi Tahkiki iradet il-cüz'iye -- İstanbul : Sarıgezde Taş destegâhı, 1291 -- 528-540 s. ; 19 x 27 sm. **[B.K.]**

507- Farâbî. -- Şerh el-fusus – İstanbul, 1291 **[B.M.M.]**

508- Mehmet Fuat. – İsogaci tercümesi – [y.y.], 1292 – 30 s. ; 8°.

TASAVVUF

509 Celâleddin Rumî Mevlâna Muhammed B.Nuh [1207-1273] - - Fatih ül-ehyat. Mesnevi şerhi./şerheden: ismail Ankaravi – [y.y.] : Bulak ; 1247/1831-32 -- c. ; 32 x 22 sm. **[Ü.K.]**

510 Ömer, Akşehirli -- Es'ile ve cevibe./Çeviren: Şeyhzade Esseyyid Mehmed Esad -- İstanbul : Tıbhane-i Darülhilâfet el-Aliyye, 1250 -- 12 s. ; 8°. **[M.K.]**

511 İstanbul tekkeleri. Asıtanei aliyye ve biladi selâse de kâin el'an mevcut ve muhterik olmuş tekkelerin ismi ve mukabele günleri. – İstanbul, 1256 [1840-41]. -- 18 s. ; 19 x 13 sm. **[Ü.K.]**

512- Hakkı isma'il Brusevi (-1725) -- Haliliye – İstanbul, 1256/1840-41 -- 91 s. ; 20 x 13 sm.-- Z.1337 **[Ü.K.]**

513 İsmail Hakkı -- Kitap el-hitab -- İstanbul : Matbaat el-Âmire, 1256 -- 354 s. ; 8°.-- B.K. 4451; Ü.K. Hakkı ismail Brusevî; Z.1338 **[M.K.]**

514 İsma'il Ankaravi (-1622) -- Minhac ül-fukara – Bulak, 1256/1840-41 -- 278 s. ; 24 x 16 sm.-- Z.1340 **[Ü.K.]**

515 Anmed B.Ömer Hivekî; Necmeddin El-Kübra -- Şerh ül-usul il-aşere./tercüme eden: ismail Hakkı Brusevî – İstanbul, 1256/1840 – 85 s. ; 19 x 13 sm.-- Z.1488; Anmed B.Ömer Hivekî, Necmeddin El-Kübra (-1221) şerh. **[Ü.K.]**

516 İsmail Hakkı – Şerh-i selahatı meşişiye – İstanbul : Matbaa-i Bab-ı Hazret-i Ser-i Askeriye, 1256 – 79 s. ; 8°.—Z. 1415 Şeyh Abdurraham bin Meşiş şerhi **[E.K.]**

517 İsmail Hakkı -- Makalat-ı isınail Hakkı – Mısır : Bulak Matbaası, 1257 – 55 s. ; 4°.-- Ü.K. Hakkı, ismail Brusevi; B.K.3707Divan-ı ve makalâtı ismail Hakkı 161,55 s. **[E.K.]**

518 İsmail Hakkı -- Şerh-i salavat-ı meşişiye -- İstanbul : Matbaa-i Bab-ı Seraskeri, 1257 -- 80 s. ; 11 x 17 sm. **[B.K.]**

519 Terceme-i Âdab-ı tarikat-ı aliyye-i Nakişbendiye-i Halidiyye. /türkçeye çeviren: Şerif Ahmed b.Ali. – [y.y.],1257. -- 84 s. ; 11 x 18 sm.. -- Ü.K- ...47 s. **[B.K.]**

520 Tercüme-i risale-i halidiye./çev: Şerif Ahmet bin Ali. -- Mısır : Matbaa-i Mısır-ül mahrusa, 1257. -- 53 s.; 8°.-- 2 adet. **[E.K.]**

521- Hakkı isma'il Brusevi (-1725) -- Haliliye – İstanbul, 1260/1844 -- 91 s. ; 19 x 13 sm. **[Ü.K.]**

522 Niyazi-i Mısrî Mehmed (-1693) -- Risale-i tasavvuf -- İstanbul : Darüttıbaat el-Âmire, 1260 -- 13 s. ; 8°. **[M.K.]**

523 Ali Behçet (1822) -- Risale-i ubeydiyye-i nakşbendiyye – [y.y.] ; 1260 -- 21 s. ; 8°.-- B.K. 6765; E.K.13616 ve 13512_ Risale-i âhidiyye-i.; Ü.K. s.85 **[M.K.]**

524 Müstakimzade Süleyman Sadeddin (1718-1787) -- Şerh-i evrad-i kadiri -- İstanbul : Darüttıbaat el-Âmire, 1260 -- 34 s. ; 8°.-- E.K.14938; B.K.3924 Takvim-i Vekayi mat.; Ü.K.Abdülkadri B.Musa El-Geylânî **[M.K.]**

525 Niyazi-i Mısrî Şeyh Mevlâna (-1693) -- Usul-i tarikat -- İstanbul : Darüttıbaat el-Âmire, 1260 -- 12 s. ; 8°.-- B.K. 6801 ve rumuz-ı hakikat; Ü.K. Niyazi,Mehmed,Mısrî (-1693): Ezile ve ecvihe-i mutasavvıfâve; E.K. 13757 Rumuz-ı tarikat; Not: Kitapta, usul-i tarikat ve rumûz-ı hakikat. **[M.K.]**

526 Niyazi -- Bağdadî – [İstanbul] : Tabhane-i Âmire Taş Destgâhı, 1261 -- 49 s. ; 8°.--E.K. 9822; B.K.5179 **[M.K.]**

527 İlâhi Molla (XV) -- Risalei Molla ilâhî – İstanbul, 1261/1845 -- 123 s. ;18 x 13 sm.-- lito. **[Ü.K.]**

528 Ziyaeddin Halid, Bağdadi(-1826) – Tercümei addakı tarikat nakşbendiye-i halidiye./tercüme eden Ahmed B. Ali – İstanbul, 1262/1846 – 56 s. ; 22x14 sm.—diğer tabı **[Ü.K.]**

529 Tercüme-i risale-i halidiye /çev: Şerif Ahmet bin Ali. -- Bulak : Darüt Tıbaat-ül Bahire, 1262. -- 56 s. ; 8° **[E.K.]**

530- Hamdi -- Hasbıhal ül-salik fi akvem il-mesâlik -- İstanbul : Tab'lıane-i Âmire, 1263 -- 83 s. ; 14 x 20 sm.-- Ü.K s.267 **[B.K.]**

531- Eşrefzade -- Müzekki'l-nefüs -- İstanbul : Darüttıbaat el-Âmire, 1263 -- 49 s. ; 8°.-- B.K.5641; Ü.K. Abdullah Er-Rûmî,Eşşefoğlu 94 s. **[M.K.]**

532 Abdülvahap -- Tarik-i Nakş-ı Bendî'nin usulünü havi hasbihal es salik fi akvam-il mesalik -- İstanbul : Tabhane-i Âmire, 1263 -- 77 s. ; 8°. **[E.K.]**

533 Şerif Ahmed b.Ali -- Terceme-i risale-i Halidiye -- Kahire : Bulak Matbaası, 1263 -- 56 s. ; 14 x 23 sm. **[B.K.]**

534 Efkâr-ül ceberud fi tercemei esrar-ı Melekût. -- İstanbul : Matbaa-i Amire, 1265. -- 236 s. ; 4° -- B.K. 3803. -- Ü.K._Kudsî,Bakûlu **[E.K.]**

535 Şerif Ahmed b.Ali -- Terceme-i risale-i Halidiye -- Kahire : Bulak Matbaası, 1265 -- 53 s. ; 15 x 21 sm. **[B.K.]**

536 Mehmed Abdüllatif -- Risale-i Gavsiye Tercemesi -- İstanbul : Dar ül-Tabaat ül-Âmire, 1266 -- 16 s. ; 14 x 20 sm.-- Ü.K.Abdülkadir B.Musa El-Geylânî (-1165) Çev: Abdüllatif b.el-Hac Feyzullah. **[B.K.]**

537 Fuzulî, (1494-1555).-- Adab-üz Zakirin – [y.y.], 1268 -- 32 s. **[E.K.]**

538 Şemsi -- Menkıbei Tevfik baba – İstanbul, 1268/1869 -- 156 s.; 16 x 11 sm.-- lito. **[Ü.K.]**

539 Küçük Aşık Mehmed ül-Halidi -- Miftah-ı Kenz il-esrar fi Tarikat il-Nakşibendiye -- Kahire : Bulak

Matbaası, 1268 -- 24 s. ;15 x 22 sm.-- Ü.K. Muhammed El-Halidî, Küçük Âşık **[B.K.]**

540 Ebu Sait Muhammed el-Hâdimi -- Tuhfet el-mülûk fi irşad il-sülûk./şerheden: Mehmet Zeynelabidin; Mütercimi: Mehmet Muhip -- İstanbul : Darüttıbaat el-Âmire ;1268 – 8,264 s. ; 8°.-- B.K.6587; Ü.K. s.538 (Muhammed B.Muhammed Ebu Sa'id El-Hadimi Çev: Mehmed Münih) **[M.K.]**

541 Abdurrahman Cami -- Terceme-i nefahat ül-üns./çeviren: Lamii Çelebi -- İstanbul : Dar ül-tabaat ül-Amire, 1270 – 14,711s. ; 14 x 24 sm.-- Ü.K.Çev: Muhammed b.Osman Lâmi'î. **[B.K.]**

542 Hasan Rıza -- Risale-i hazret-i Mısrî -- [y.y.], 1271 -- 16 s. ; 13 x 21 sm. **[B.K.]**

543 Ahmet Rasim Efendi Üsküdarlı -- Ahidname-i ilahi -- Haci Halil Taşdestgâhı, 1272 -- 203 s. ; 8°.— B.K. 3083 **[E.K.]**

544 Haydarîzade Seyyit ibrahim Fasih -- Al-Mecdud al-talidfi menakıb el-şeyh Halid -- İstanbul : Matbaat el-Âmire, 1272 -- 80 s. ; 8°. **[M.K.]**

545 Ebu Abdullah Semerkandi -- Muhtasar ül-vilâye./çeviren: Mustafa Rizaeddin -- İstanbul : Tabhane-i Amire, 1272 -- 178 s. ; 14 x 21 sm. **[B.K.]**

546- Mehmed El-Üsküdari En-Nakşbendi (-1730) -- Tercümei muhtasar il-velaye./çeviren: Neccarzade Mustafa Rizaeddin – İstanbul, 1272/1856 -- 178 s. ; 24 x 16 sm.-- Not: Bundan başka 64. sahifesinde mütercimin Menkıbei evliyaiyesi,132.sahifede Arabzade Mehmed ilmi'nin şerhi gazel Cami nam eseri,138.sahifede Muhammed Sıddık'ın Esfari erba'a risalesi,144. sahifede Ömer Faik'in Makalatı Sıddıkiyesi adlı risaleleri vardır. **[Ü.K.]**

547 Ahmed Rıfat, Esseyyid -- Mir'at ül-makasıd fi def'il-mefâsid -- İstanbul : İbrahimefendi Matbaası, 1273 -- 304 s. ; 8°. **[M.K.]**

548 Murad Mehmed Nakşibendi -- Nehzet ül-menasiki 79. sahifede Mehmed Mes'udun Zühdet ül-fiker fi ziyaneti Seyyid il-beşer adlı eseri vardır – İstanbul, 1273/1857 -- 106 s. ; 21 x 14 sm.—lito **[Ü.K.]**

549- Mehmed Murad Buhâri – Dürül-müntehab min bahr ül-edeb fi tercemet-i silsilet ıı-zeheb -- İstanbul : Tab'lıane-i Âmire Litografya Destgahı, 1274 -- 80 s. ; 16 x 24 sm.-- E.K. 16307 Tercüme-i silsile-i edeb. **[B.K.]**

550 Hayyat Vehbi Erzincani -- Kenz ül-fütuh – İstanbul, 1274/1857-58 -- 64 s. ; 20 x 13 sm.-- lito **[Ü.K.]**

551 Tarif-üs sülûk. – İstanbul, 1275. -- 51 s. ; 8° **[E.K.]**

552 Süleyman Refet Paşa -- Mektubat-ı Hazret-i Abdülkadir Geylani -- İstanbul : Takvimhane-i Âmire, 1276 -- 42 s. ; 17 x 25 sm.-- Ü.K.Abdülkadir B.Musa El Geylânî: Mektubatı Ali **[B.K.]**

553- Haşim Belhi (XIX) -- Ma'rifet üt-târik – İstanbul, 1276/1859-60 -- 206 s. ; 23 x 14 sm.-- Bu Kitabın 144. sahifesinde ayni müellifin arapça Beyan ül-esrar lit-tâlibin adli tasavvufi eseri vardır.; Lito **[Ü.K.]**

554 Mevlana Ziyaeddin Halit -- Risale-i vecize./çeviren: Beyzade Ali Efendi – İstanbul, 1276 – 5,10 s. ; 15 x 23 sm. **[B.K.]**

555- Hasan Dede Nazif -- Tarif el-sülûk – İstanbul, 1276 -- 51 s. ; 8°.-- E.K.15572 Istihkâm Alayları Litografya destgâhı 58 s.; Ü.K.Nazif

Hasan Şerh Hayri lito 58 s.; B.K. 6305Hayri Istihkâm Alayları litografya destgâhı 58 s. **[M.K.]**

556- Beyzade Ali Efendi -- Tarikat-ı Halidiye-i Nakşibendiye arasında mütedavil istilahat hakkında risale – İstanbul, 1276 -- 10-19 s. ; 15 x 23 sm. **[B.K.]**

557- Mehmed b.imam Rabbani -- Terceme-i risalet ül-sûluk./çeviren: Beyzade Ali Efendi – İstanbul, 1276 -- 5 s. ; 15 x 23 sm. **[B.K.]**

558- Beyzade Ali Efendi -- Terceme-i Validiye-i Hazret-i hâce -- İstanbul, 1276 -- 8 s. ; 15 x 23 sm.-- Not: 24 sayfadır.8, çerçeveye alınmış başka bir metine ait. **[B.K.]**

559- Fasihul Mevlevi -- Mürazara-ı ruz-i şeb – İstanbul, 1278 -- 16 s. ; 8°.-- B.K. 5610-Matbaa-i Darül Saltana **[E.K.]**

560- Kami-i Amidi Muhammed Şaban -- Hadika-i maneviye – [y.y.], 1279 -- 16 s. ; 8°. **[E.K.]**

561- İsmail Hakkı -- Şerh-i salavat-ı meşişiye -- Mısır : Bulak Matbaası, 1279 -- 80 s. ; 11 x 17 sm.-- Ü.K. s.19 (Abdüsselâm B.Meriş Eş-şarihi); Bursali ismail Hakkı, -- İstanbul, 1288(1871-72) -- 47 s. ; 23x16 sm.; Hakkı, ismail Bruseni Hakakatı isma'il Hakkı **[B.K.]**

562- İstihrac-i ehl-i irfan. – İstanbul, 1280. -- 22 s. **[E.K.]**

563- Risale fi Senail-nefs ve zemmiha ve keyfiyet-i tecelli ve nutki Arif. – İstanbul, 1280. -- 16 s. ; 17 x 26 sm. **[B.K.]**

564- Şeyh Sadık -- Risale-i Mahbub – İstanbul, 1280 -- 16 s. ; 17 x 26 sm.-- Ü.K. Sadık, Mehmed, Erzincânî 1280; lito; 16s. **[Ü.K.]**

565- Mustafa Vahi -- El-dürret el-Aziziyye f'l-fevaid il-kaviyye -- İstanbul : Matbaa-i Âmire, 1281 -- 98 s. ; 8°.-- E.K.; Ü.K.Vahyi Mustafa **[M.K.]**

566- Hamdi -- Hasbıhal ül-salik fi akvem il-mesâlik – İstanbul, 1281 -- 77 s. ; 14 x 21 sm.-- Ü.K. s.267 **[B.K.]**

567- Feyzullah Naksbendi -- işaret el-maneviyye fi âyin il-Mevleviyye -- İstanbul : Matbaa-i Âmire, 1281 -- 12 s. ; 8°. **[M.K.]**

568- Şeyh Mahmud Cebüşteri -- Kitab-ı Mir'at ül-muhakkıkin -- İstanbul : İbrahim Hakkı Litografya destegahı, 1281 -- 73-84 s. ; 16 x 24 sm. **[B.K.]**

569- Abdülkadir B.Musa El-Geylâni (_1165) -- Mektubatı Abdülkadir Geylani./Farsçadan Refet Süleyman tarafından çevrilmiştir. – İstanbul, 1281 [1864] -- 30 s. **[Ü.K.]**

570- Eşrefzade Abdullah Rumi -- Müzekki il-nüfus -- İstanbul : Ali Rıza Efendi Taşdestgâhı, 1281 – 4,359 s. ; 18 x 30 sm. **[B.K.]**

571- Sultan ül-Ulema Muhammed Belhi -- Sevakib tercemesi -- İstanbul : Ali Rıza Efendi Taşdestgâhı,1281 -- 360 s. ; 18 x 30 sm.-- Not: Metni sayfa kenarlarındadır. **[B.K.]**

572- Hacı Feyzullah -- Tercüme-i risale-i işaret-il maneviye fi ayin-il Mevleviye,düstur -- İstanbul : Matbaa-i Âmire, 1281 -- 20 s. ; 8°.-- B.K.4864 **[E.K.]**

573- Hacı Feyzullah El Nakşibendî -- Metn-i evrad-ı Mevleviye -- İstanbul : Bosnavî Hacı Muharrem Efendi Taş Destgâhlarında, 1282 -- 56 s. ; 4°.-- E.K. Evrad-ı mevleviye: Feyzullah; Ü.K.Celâleddin Rumî,Mevlâna Muhammed B. Muhammed (1207-1273) **[E.K.]**

574- Mehmed Nuri Şemseddin -- Miftah ül-Kulub -- İstanbul : Esad Efendi Basmahanesi, 1282 – 6,6,67 s. ; 15 x 24 sm. **[B.K.]**

575- Nuri Mehmed Şemseddin (1863) -- Risalei murakaba – İstanbul, 1282/1865 -- 189 s. ; 22 x 14 sm.—lito **[Ü.K.]**

576- Hacı Feyzullah Nakşibendi -- Terceme-i risale-i işaret ül-maneviye fi ayin il-mevleviye -- İstanbul : Hacı Muharrem Efendi, 1282 -- 56 s. ; 15 x 22 sm. **[B.K.]**

577- Celâleddin Rûmi Mevlâna Muhammed B.Nuh (1207-1273) -- Haka'ıkı ezkâri Mevlana Evraradi kebir'in Fazıl paşa tarafından şerh ve tercümesi – İstanbul, 1283[1866-67] -- 458 s. ; 24 x 14 sm.-- E.K.14999; B.K.3920 şerh-i evrad el-müsemma bi hakayık-ı.Hacı Muharrem efendi mat; Ü.K.Felsefe-i Mevlâna Hakaık ezkâr. Çev: Ali Feyzi b. Osman **[Ü.K.]**

578- Ahmed Sadi -- Celâleddin Hafız, Hamail ül-vesail âlâ delail ül-mesail -- İstanbul : Matbaat ül-Âmire, 1283 – 8,286 s. ; 8°.-- M.K. I.kıs.yazarı bilinmiyor. **[M.K.]**

579- Hamdi -- Hasbehal üs-sâlik Tarikatı nakşiye usulü hakkında – İstanbul, 1283 [1866-67] -- 64 s. ; 22 x 15 sm.—lito. **[Ü.K.]**

580- Nuri -- Manzume-i adabı zikir li-Nakşibendi-i Halidi – İstanbul,1283 -- 24 s. ; 15 x 21 sm. **[B.K.]**

581- Abdullah, Sarı(-1661) -- Nasihat ül-mülûk tergiden li hüsn is-sülûk.Telhis ün-nesayih./hülâsa eden: Osmanzade Ahmed Taib -- İstanbul : Ruzname-i Ceride-i Havadis Matbaası, 1283 – 2,75 s. ; 8°. **[M.K.]**

582- Sakıp Mustafa Dede -- Sefine-i nefise-i mevleviyan -- Kahire : Matbaa-i Vehleiye, 1283 -- 3. cüz. ; 4°.-- B.K. (mat.Veheliyye); 6048; Ü.K. s.709 (Sakıb Dede,Mustafa) 92: 297; K.1542 Mustafa Sakıb Dede.3 alt. **[E.K.]**

583- Ahmed Said Serhendi -- Enhar-ı Erbaa./çeviren: Şeyh Ali Efendi Manisavi -- İstanbul : Aşir Efendi Destgâhı, 1284 -- 72 s. ; 16 x 22 sm.-- Ü.K. s.703 Said,Ahmed,Serhendi el-Müceddidi...lito.; Ü.K.s.480_ Mecmu'at ür-resail içinde. **[B.K.]**

584- Mehmed Nuri Şemseddin -- Risale-i mürakabe -- İstanbul : Esad Efendi Basmahanesi, 1284 -- 166 s. ; 15 x 24 sm. **[B.K.]**

585- Mustafa Vahyi -- Tuhfet ül-Salihin ve sübhat ül-zakirin – İstanbul, 1284 – 16,226 s. ; 15 x 22 sm.-- Ü.K.Vahyi,Mustafa lito 223 s.; E.K. 13609 Risale-i suhhat-üz zakirin Hacı Osman Efendi Matbaası **[B.K.]**

586- Şemseddin Mehmed Nuri -- Vasıyetnâme -- İstanbul : Esad Efendi Basmahanesi, 1284 -- 15 s. ; 15 x 23 sm. **[E.K.]**

587- Abdülkadir Geylani -- Behcet ül-esrar./çeviren: Hüseyin Edirnevi -- İstanbul : Abdülkerim Efendi Matbaası, 1285 -- 288 s. ; 15 x 23 sm. **[B.K.]**

588- Muhyiddin Arabi. -- Fütuhat-ı Mekkiyeden bab ül-şüyuh tercemesi./ Çeviren: Mustafa Efendi -- İstanbul : Tasvir-i Efkâr Matbaası, 1285 -- 13-32 s. ; 11 x 18 sm.-- E.K. Bab-üş-şüyuh 39 s. E.K. Hakayıka dâir usuller, bah-üş şûyuh **[B.K.; İSLÂM FELSEFESİ]**

589- Abdül-Rezzak b.Ebül Ganaim -- Kümeyl'in Hazret-i Aliden hakaike dair sualleri /çeviren: Mustafa Efendi -- İstanbul : Tasvir-i Efkâr Matbaası, 1285 -- 13 s. ; 11 x 18 sm.-- Ü.K. Kümmeyl 39 s. **[Ü.K.]**

590- Mustafa Efendi -- Usul-u aşerenin ihtisar tercemesi -- İstanbul : Tasvir-i Efkâr Matbaası, 1285 -- 32-39 s. ; 11 x 18 sm. **[B.K.]**

591- Hayyat Vehbi Erzincani -- Kenz ül-fütuh – İstanbul, 1286/1869-70 -- 79 s. ; 18 x 11 sm.-- lito **[Ü.K.]**

592- İsmail Ankaravi -- Kitab-i minhac el-fukara -- İstanbul : Rıza Efendi Matbaası, 1286 – 6,281,29 s. ; 8°.-- B.K. s.448 Rüsuhuddin ısmail Ankaravî; B.K.4461

numarasındaki künyede gösterilmemişse de kitapta yukarıdaki risâle de vardır.29 s.; Ü.K.ismail, Ankaravî (-1639).Diğer tabı, içinde Hüccet üs-sena adlı eseri vardır. **[M.K.]**

593- Şemsi -- Menkıbe-i hazret-i Tevfik Baba – [y.y.], 1286 -- 15 s. ; 8°. **[E.K.]**

594- Karabaşzade Ömer ibn Mehmed -- Nur el-hüdali-men ihtida -- İstanbul : Tasvir-i Efkâr Matbaası, 1286 -- 271 s. ; 8°.-- E.K.12487; B.K.5723; Ü.K. s.620 **[M.K.]**

595- Rusuhüddin ısmail Ankaravi -- Risale-i Huccet ül-Semâ -- İstanbul : Rıza Efendi Matbaası, 1286 -- 29 s. ; 15 x 24 sm.-- Not: Kitapta, ısmail Ankaravî hazretlerinin tarıkat-i ahiye-i mevleviye sülûkuna dair minhac el-fukasa ve hüccet el-sema nam kitab-ı müstedelı denilmektedir.; Ü.K. s.345 **[B.K.]**

596- Hacı Yusuf Şükrü -- Rumuz-üt tevhid -- İstanbul : Hacı Halil Zari Efendi Taş Destgâhında, 1286 -- 56 s. ; 8°.-- B.K.5992; Ü.K. Şükri,Yusuf.Harpûtî: Tasavvufa dair bir eserdir. **[E.K.]**

597- Muhyiddin Arabi -- Vesayayı enbiya ve evliya ve nasayih-i ûlema ve hükema tercemesi (Fütuhat-ı Mekkiyeden) -- İstanbul : Maltepe Hastanesi Matbaası, 1286 -- 16 s. ; 16 x 25 sm. **[B.K.]**

598- Mehmed Bahaeddin Nakşibendi -- Evrad-ı şeyh – İstanbul, 1287 – 3,64 s. ; 11 x 15 sm. **[B.K.]**

599- Harirîzade Mehmet Kemalettin -- Feth el-esrar şerh-i vird el-settâr -- İstanbul : Matbaa-i Âmire, 1287 – 8,4,207 s. ; 8°.-- B.K.4051; Ü.K.Yahya eş-Şirvâni,Celâleddin (-1458)Şerh: Haririzade Kemaleddin; E.K.14983 Şerh-i vist-i settar: Şeyh Yahya El-Şirvâni Çev: Haririzade. **[M.K.]**

600- Muhiddin el-Arabî (1165-1240). -- Fütuhat-i Mekkiye (sinde vesaya-i enbiya ve evliya ve nesayih-i ulema ve hükema tercümesi) -- İstanbul : Nezaret-i Maarif Hastahane-i Mezbure Matbaası, 1287 -- 176 s. ; 8°.-- B.K. 4106; Ü.K. Muhammed B.Ali, Muhyiddin ilm ûl-Asakî; B.K.6865 Vesayayı enbiya ve evliya ve nesayihi uluma tercemesi (Futuhat-ı mekkiyeden) **[M.K.; İSLÂM FELSEFESİ]**

601- Menakibi Seyyid Ahmed ür-Rifa'î – İstanbul, 1287[1870-71]. -- 64 s. ; 24 x 15 sm. -- B.K.5305-Menakıb-i Hazreti Ahmed Rüfai **[Ü.K.]**

602- Menkibe-i Hazret-i Tevfik Baba. – İstanbul, 1287. -- 15 s. ; 12 x 17 sm. **[B.K.]**

603- Hasan Tevfik -- Ravza-i muhavere -- İstanbul : İzzet Efendi Matbaası, 1287 -- 64 s. ; 8 sm.-- Ü.K. s.811 (Tevvif Hasan) **[E.K.]**

604- Yusuf Şükrü b. Osman Harputi -- Rumuz ül-tevhid -- Kahire : Bulak Matbaa-ı Amiresi, 1287 -- 82 s. ; 12x17 sm.-- S 992 Rumuz ül-tevhid Yusuf Şükrü h. Osman Harputi **[Ü.K.]**

605- Muhammed B. Selame El-Kuza'i -- Deka'ık ül-ahbar ve tercümesi – İstanbul, 1288(1871) -- 84 s. ; 23x15 sm. **[Ü.K.]**

606- Duayı hatmi hacegânı nakşibendiye. – İstanbul, 1288(1871-72). -- 15 s. ; 16x11 sm. **[Ü.K.]**

607- Haşim Baba -- Dürre-i ferşiye-i Haşim Baba – İstanbul, 1288 -- 12 s. ; 8°.-- B.K. 3614-16 s. Deniyye-i Ferşiyye **[E.K.]**

608- Gazali Ebu Hamid Muhammed bin Muhammed imam (1058-1111). -- İksir-i devlet. Kimya-i saadet nam kitabının beşinci faslının tercümesi / mütercimi: Mehmet Nergisî --İstanbul : Şeyh Yahya Efendi Matbaası, 1288 – 4,115 s. ; 8°.-- Ü.K. s.538 (Muhammed B. Muhammed El-Gazzali (-1111) **[M.K.; İSLÂM FELSEFESİ]**

609- Cafer Sadık İmam -- Makalât-ı Hazret-i imam Cafer Sadık – [y.y.], 1288 -- 16 s. ; 8°.-- B.K. 5165 **[M.K.]**

610- Hakkı İsmail Brusevi – Makalatı İsmail Hakkı – İstanbul, 1288/1871-72 – 47 s. ; 23x16 sm.—Diğer Tabı **[Ü.K.]**

611- Mehmed El-Halidi, Küçük aşık -- Ziftahı kenz ül-esrar. Tarikatı nakşi bendiye hakkında bir risale – Bulak, 1288/1871 – 34 s. ; 18x13 sm.—Diğer tabı **[Ü.K.]**

612- Kaygusuz Veli -- Risale-i Kaygusuz Veli -- İstanbul : Turquie Matbaası, 1288 -- 52 s. ;12x18 sm. **[B.K.]**

613- Hacı Bektaş Veli -- Vilayetname -- İstanbul : Tatyos Matbaası, 1288 -- 80 s. ; 11x16 sm.-- Ü.K. s.86 (Bektaş Veli Hacı). **[B.K.]**

614- Remzi Baba -- Ayinc-i ibret – İstanbul, 1289 -- 12 s. ; 8°.-- E.K. **[M.K.]**

615- Şeyh Remzi -- Hadikat-ül uşşak -- İstanbul : Camlı Handa, 1289 -- 24 s. **[E.K.]**

616- Halid El-Nakşibendi -- Mektubat -- Suriye : Vilâyet Matbaası, 1289 -- 23 s. ; 4°.-- B.K. 5283 **[E.K.]**

617- Senâyi. -- Menakib-i Emir Sultan -- İstanbul : izzet Efendi Matbaası,1742. -- 104 s. ; 11x19 sm. **[B.K.]**

618- Abdülgani Nablusi. -- Miftah ül-maiyye /çeviren. Osman Bahri Asıtane – [y.y.] : Basiret Matbaası, 1289 – 8,280 s. ; 12x17 sm.-- Ü.K. s.8 (Abdülgani B. ismail Ev-Nahulusi (-1730) Taceddin Nakşi bendinin- adlı eserinin Nahulusi tarafından şerhidir. Osman Bahri h. Mehmed emin çeviren.) **[B.K.]**

619- Niyazı-i Mısrî. -- Sual ve cevaba dair -- İstanbul : Kafesci Sokağında ki Matbaa, 1289 -- 12 s. ; 8°.-- B.K. 6151 **[E.K.]**

620- Salâhaddin El-Mevlevi. -- Tercümei hali hazreti ibrahim Gülşeni – İstanbul, 1289(1872-73) -- 168 s.-- B.K. - 6478 - Yazar yok **[Ü.K.]**

621- Tercüme-i miftah-ül mauye fi tarikat-ül Nakş-i Bendiye. -- İstanbul : Basiret Matbaası, 1289. -- 280 s. ; 8° **[E.K.]**

622- Cami, Abdurrahman B. Ahmed. -- Tercümei Nefehât ül-üns /çeviren Mahmud H. Osman Lâmi'i. – İstanbul, 1289(1872). -- 711 s. ; 23x14 sm. **[ÜK.]**

623- Taceddin El-Sebûki. -- Ferecün Ba'd-eş şidde – İstanbul, 1290 -- 16 s. **[E.K.]**

624- Muhiddin Ebi Abdullah Muhammed ibn Ali el-Ârabi, Şeyh (1165-1240). -- Fusus el-hikem Tecelliyat-i arâis el-nusus fi minassat-i hikem il-fusus / mütercimi: Şeyh Abdullah Bosnavî -- İstanbul : Matbaa-i Âmire, 1290 -- 2.c. ; 8°.-- Ü.K. s. 534 (Muhammed B.Ali, Muhyiddin ibn Ül-Arabi) **[MK.; İSLÂM FELSEFESİ]**

625- İsmail Hakkı. -- Kenz-ü mahfi -- İstanbul : Hacı Mustafa Efendi

Matbaası, 1290 -- 8°.-- ; B.K: 4983-157 s.; Ü.K. Hakkı ismail Brusevi **[B.K.]**

626- Nüzhet. -- Keşkül ül-lemayıh -- İstanbul : Matbaa-i Ceride-i Havadis, 1290. -- 32 s. ; 8x11 sm **[B.K.]**

627- Muhammed B. Muhammed El_Gazzali (-1111). – Kimya-yi sa'adetten "Unvanı müsülman" bahsinin tercümesi. – İstanbul, 1290 (1873). – 120 s. ; 20x13 sm. **[Ü.K.; İSLÂM FELSEFESİ]**

628- İsmail Hakkı, Aydoslu Şeyh(-1724). – Kitab el-necat – İstanbul : Bosnalı Muharrem Efendi Matbaası, 1290 – 294,2 s. ; 8°.— B.K.5028; Ü.K. s.256-Hakkı, İsmail, Brusevi **[M.K.]**

629- Menakıbı şerif ve tarikatnamei piran ve meşayihi halvetiye. – İstanbul, 1290/1873-74. -- 74 s. ; 16x12 sm. -- B.K. 5312 **[Ü.K.]**

630- Virani Baba. -- Nazm ve nesr-i hazret-i Virani Baba. -- Kahire : Matbaat ül-Hacer ül-Fahire,1290/1966. -- 95 s. ; 14x20 sm.-- Ü.K. s.856-lito **[B.K.]**

631- Çerkeşi Şeyh Hacı Mustafa Efendi. -- Risale fi tahkik il-Tasavvuf -- İstanbul, 1290 -- 7 s. ; 11x17 sm. **[B.K.]**

632- Sır ol-osrar fi zıl il-âsar.—[y.y.], 1290/1948.-- [1],30 s. ; 8sm.-- B.K. (Yazar: Tevfik Alâaddin)6098 Ü.K. s. 808-[Tevfit, Alâaddin], 62 s. **[M.K.]**

633- Hâlet. -- Tercüme-i hal-i Mevlânâ Lütfullah -- İstanbul : Bakırcıbaşı Mehmet Efendizade Süleyman Efendi Matbaası, 1290/1948 -- 22 s. ; 8°.-- E.K. 16258 **[M.K.]**

634- Nesefi. -- Gayet ül-dekaik, Terceme-i Zübdet ül-hakaik. /çeviren:Hafız Mehmed. -- Kahire : Matbaa-i Vadi ül-Nil, 1291. – 5,3,111 s. ; 16x23 sm.-- Ü.K. - Aziz B. Muhammed el-Nesefi: Zübdet el-hakayık tercümesi gayet el-dekayık fariziden çev... Yurtankul...112 s. Not: Kahire'de hazırlanmıştır. **[B.K.]**

635- İshak. -- Kâşif el-esrar ve dâfi el-esrar – [y.y.], 1291 -- 174 s. ; 8°.-- B.K. 4947, Ü.k. s.343 (Yuhak Harpûti, lito)Yurt. **[M.K.]**

636- İbn el-Eşref el-Rumi Şeyh. – Muzekki, il-nufus -- İstanbul : Bolu ibrahim Efendi Matbaası, 1291 – 8, 359 s. ; 8°.-- Ü.K. s.5 (edhdullah Er-Ruumi, Eşrefoğlu) **[M.K.]**

637- Risale-i Laihat-ı Cami – İstanbul, 1291 -- 27 s. ; 12x18 sm. -- Ü.K. s. 105 (R. layihat. çev.ismail Mufid. 34 S. lito) **[B.K.]**

638- Hakkı isma'il Brusevi. -- Silsilei isma'il Hakkı – İstanbul, 1291/1874-75 -- 114 s. ; 23x14 sm.-- B.K. 6106 Silsilei tarikat-ı Celvetiye; E.K. **[Ü.K.]**

639- Necmeddin Kübra. -- Şerh-i usul ül-aşere./çeviren:ismail Hakkı -- İstanbul : Matbaa-i Âmire, 1291 -- 120 s. ; 11x15 sm. **[B.K.]**

640- Abdülaziz ül-Rüfai. -- Kenz ül-esrar – İstanbul, 1292 -- 80 s. ; 15x22 sm. **[B.K.]**

641- Hakkı isma'il, Brusevi. -- Kitab ül-hitab – İstanbul, 1292[1875] -- 352 s. ; 23x15 sm. **[Ü.K.]**

642- Hayderizâde İbrahim. -- El-mecd el-sâhi fi menakıb el-şeyh el-Halid – İstanbul, 1292 **[B.M.M.]**

643- İsmail Hakkı, El-şeyh. -- Tuhfe-i ismailiyye -- İstanbul : Basiret Matbaası, 1292 -- 115 s. ; 8°.-- E.k.16734; B.K. 6571; Ü.K. s.256(Hakkı, isma'il, Brusevi) **[M.K.]**

644- El-Nesefi Aziz bin Muhammed. -- Zübdet el-hakayik tercümesi Gayet el-dekayık./tercüme eden:Ayıntabî Hafız Mehmed – [y.y.];1292 -- 112 s. ;

8°.-- E.K. Musa, mat Vâdi-i Nil 18605; Not: Mısırda basılmış olabilir. **[M.K.]**

RETORİK

645- Sadettin El Teftezanî. -- Silkuti alel mutavvıl -- İstanbul : Matbaa-i Amire, 1227 -- 663 s. ; 4°.-- H. 55 Hariyet es Silkovti **[E.K.]**

646- Muhammed Esat bin imam-ül Müdris. -- Lâfız – [y.y.], 1237 -- 84 s. ; 4°. **[E.K.]**

647- Hasiyei Ahd el-hakim el-Siyalkûti alel Mutauvel – İstanbul, 1241(1826) -- 4 sm. -- Havunez 79-291 s, 4 sm. -- E.K. 14420-691 s (ı) **[Z.]**

648- Seyyid Ali. -- Havaşî es Beyyid alel mutavvil – İstanbul, 1241 -- 303 s.-- 2.329 Havuner 78 Seyyid Gurcâni, imam Celâleddin Muhammed Abdurrahman El-Kazuuninin Telhisi üzerine Taftâzaini'nin serhine haşiye. 303 s. **[E.K.]**

649- Hayret Mehmed Darandevî(-1242). -- Riyaz el-küteba ve hiyaz el-üdeba -- Kahire : Bulak Matbaası, 1242 -- 494 s. ; 4°.-- Ü.K. s.289 (İstanbul) Hayret ,Mehmed; Z 355 **[M.K.]**

650- İsmail Hakkı. -- Furuk-ı Hakkı -- İstanbul : Matbaa-i Amire, 1251 -- 235 s. **[E.K.]**

651- Haşiyei Müftezâde – İstanbul, 1253(1838) -- 8°. **[Z.]**

652- Taftazani, Sadeddin Mesud bin Ömer(1322-1389). – şerh-i muhtasar -- İstanbul : Darültıbaatül Âmire, 1253 -- 116 s. ; 8°. **[M.K.]**

653- Seyyid Mehmet El-Erzincanî. -- Haşiye-i Hüseyniye -- İstanbul : Matbaa-i Amire, 1255 -- 218 s. ; 8°. **[E.K.]**

654- İsameddin. -- Risale-i beyan-il mecaz – İstanbul, 1256 -- 78 s. ; 8°.-- E.K. Mecaz ve aksamı hakkında risale. **[E.K.]**

655- Taftazani, Sadedin Mesud bin Ömer(1322-1389). – Muhtasar manîa – İstanbul : Darültıbaatül Âmire, 1257 – 252 s. ; 8°. **[M.K.]**

656- Usameddin Mevlâna. -- Tercüme-i mizan el-edeb./mütercimi: Mehmet Tahir Selâm -- İstanbul : Takvim-i Vekayi Matbaası, 1257 -- 308 s. ; 8°.-- E.K. 16285; Ü.K. s.330 ibrahim B. Muhammed, Usameddin el-Yusferaini -1537); Z.354 **[M.K.]**

657- Mehmet bin Abdurrahman El-Kazvinî. -- Telhis-ül miftah -- İstanbul : Matbaa-i Amire, 1260 -- 72 s. ; 8°.—3 adet **[E.K.]**

658- Mehmet Sayid. -- Şerh-ül aruz -- İstanbul : Matbaa-i Amire, 1261 -- 79 s. **[E.K.]**

659- Şerh-i alaka -- İstanbul : Matbaa-i şahaniye, 1261 -- 120 s. ; 8°. **[E.K.]**

660- Abdülhakim El Siyelkûtî. -- Silkûtî alel mutavvil – İstanbul : Matbaa-i Amire, 1266 -- 616 s. ; 4°. **[E.K.]**

661- Gözübüyükzade. -- Takrir el-istiare -- İstanbul : Darüttıbaat el-Âmire, 1266 -- 29 s. ; 8°.-- Ü.K. s.329 ibrahim B. Mehmed, Gözübüyükzade Takrir ala-l isti'are **[M.K.]**

662- Camî, Abdurrahman B. Ahmed(1415-1492). – Camı muzaffer./aruz şerhi şarihi: Ahmed Safî – İstanbul, 1267 – 158 s. ; 25x16 sm. **[Ü.K.]**

663- Mehmed Emin Hafızzâde. -- Talikat ala el-netâyic – İstanbul, 1267 **[B.M.M.]**

664- Şerh-i Ebyat-üt telhis vel muhtasar -- İstanbul : Tabhane-i Amire, 1268 -- 273 s. ; 8 °. **[E.K.]**

665- Şerh-i alaka -- İstanbul : Matbaa-i Amire, 1269 -- 127 s. ; 8°. **[E.K.]**

666- Hasan Çelebi. -- Haşiyet-ü alel mutavvel li Hasan Çelebi -- İstanbul : Matbaa-i Amire, 1270 -- 594 s. ; 4°. **[E.K.]**

667- Hafız İsmail Hakkı. -- Aruz-ı Endülüsi, Aruz-ı cami -- İstanbul : Hacı Mehmet Litografyası, 1273 -- 25 s. ; 8°.-- Hâfız Muhammed Şemseddin, Şirazi Şerhi divanı Hafız **[E.K.]**

668- Ahmed Cevdet[paşa](1822-1895). -- Beyan ül-unvan -- İstanbul : Takvimhane-i Âmire, 1273 -- 36 s. ; 8°.-- E.K.- Cevdet efendi; 1431; Ü.K. s.130- Cevdet paşa, Ahmed **[E.K.]**

669- Abdünnafi Efendi. -- Mahzen-i esrar-ı şu'ara – İstanbul, 1273 -- 79 s. ; 8°.-- 2 adet; Ü.K. s. 14- Abdünnafi, Adanalı **[E.K.]**

670- Seyyid Hafız. -- Şerh-ül alaka -- İstanbul : Matbaa-i Amire, 1274 -- 127 s. ; 8°.-- 2 adet **[E.K.]**

671- Mustafa Kâmil Elbistanî. -- Kavaid-i usul-i funun-ı manzume – [y.y.], 1275 -- 24 s. **[E.K.]**

672- Abdullah B. Muh, Alhazreci(-1229). -- Aruzi Endülüsî tercümesi./çeviren:Mustafa isamüddin – İstanbul, 1276[1859-60] – 49,95 s. ; 20x12 sm.—lito **[Ü.K.]**

673- Mehmet Sadık bin Avdürrahim. -- Müftisade Alâ istiaret-ül isâm -- İstanbul : Tabhane-i Amire, 1279 -- 236 s. ; 4°.-- 2 adet **[E.K.]**

674- Bahr-ül maani -- 1280 -- 16 s. ; 8 °. -- 2 adet **[E.K.]**

675- Mustafa Kâmil. -- Talikat-ı alel manzumet-il aliyye fil ahbar in nebeviye -- İstanbul : Matbaat-ül Amire, 1283 -- 43 s. ; 8°.-- B.M.M. s.34 **[E.K.]**

676- İsmail Ankaravi Şeyh. -- Miftah el-belaga ve misbah elfesaha -- İstanbul : Tasvir-i Efkâr Matbaası, 1284 -- 218 s. ; 8°.-- E.K.10800; Ü.K. s.345 **[M.K.]**

677- Aruz-ül Endülüsî – [y.y.], 1286 -- 48 s. ; 8 °. **[E.K.]**

678- Ârif, Mehmed(-1909)Ve Hilmi. -- Kanunı münazara – İstanbul, 1286[1869-70] -- 26 s. ; 15x11 sm. **[Ü.K.]**

679- Mahmut Hayrettin El-Feyzî. -- Sarh, nahiv, mantık ve belâgat hakkında -- İstanbul : Matbaa-i Amire, 1287 -- 47 s. ; 8°. **[E.K.]**

680- Câmî. -- Talikat-ı Gelenbevî: -- İstanbul : Yahya Efendi Matbaası,1288 -- 16 s. ; 8°. -- Z. 331- t.y. **[E.K.]**

681- Ahmet Hamdi. -- Teshil el-aruz ve'l kavafi ve'l bedayi. İntihap./tercüme ve nakleden: Ahmet Hamdi – İstanbul : Terakki Matbaası, 1288-1289 – 171,1,52,59 s. ; 8°.—1 plânş; Ü.K.s.269; E.K. 16402,16403 **[M.K.]**

682- Cemil. -- Ahvâl-i alâka -- İstanbul : Camlı Han, 1289 -- 24 s. ; 8°. **[E.K.]**

683- Ahmed Cevdet[paşa](1822-1895). -- Beyan ül-unvan -- İstanbul : Matbaa-i Osmaniye, 1289 -- 39 s. ; 8°.-- E.K. 1299(?)**[M.K.]**

684- İlm-ül kavafî vel bedayî -- İstanbul : Terakki Matbaası,1289 -- 52,59 s. ; 8°. -- Ü.K. s.665 **[E.K.]**

685- Rüştü. -- Manzume-i ahval-i alakâ -- İstanbul : Camlı Handa tabolunmuştur, 1289 -- 24 s. ; 8°.-- Ü.K. s.685 Rüştü, Hacı **[M.K.]**

686-Taftazani, Sadeddin Mesud bin Ömer(1322-1389). – Mutavvel. Nef-i muavvel tercüme-i telhis ve mutavvel./mütercimi: Abdülnafi ısmet -- Bosna-İstanbul : Bosna-Matbaa-i Âmire, 1289-1290 – 2c. ; 4°.—M.K. El nefy el-muammel fi ter cennet el-telkis v'el mutavvel 2.c. çev. Abdülnafi İffet Ramazanzade Matbaa-i Amire 23,244; Ü.K. s.503-Mesud b. Ömer, Sa'deddin Taftazani.—Nef'ül

mu'amel – Bosna-İstanbul(görüldü I. C. Basma) 85853 No **[M.K.]**

687- El Süheyli Ebüzeyd Abdurrahman. -- Şerh-i alaka -- İstanbul : Matbaa-i Amire ; 1289 -- 45 s. ; 4°. **[E.K.]**

688- Ali Cemaleddin. -- Aruz-i Türkî -- İstanbul : Mekteb-i Sanayi Matbaası, 1290 -- 168 s. ; 8°. **[E.K.]**

689- Ali Cemaleddin. -- Aruz-i Türkî -- İstanbul : Mekteb-i Sanayi Matbaası, 1291 – 4,168 s. ; 8°.-- E.K. -1290(?)**[M.K.]**

690- İsmail Hakkı. -- Furuk -- İstanbul : Matbaa-i Amire, 1291 -- 172 s. ; 4°. **[E.K.]**

691- İsmail Hakkı. -- Huccet ül-belâga – İstanbul, 1291 -- 540 s. ; 19x27 sm. **[B.K.]**

GARİP BİLİMLER

692- Derviş Mustafa. -- Zayiçe resmive sehamet istihracı – [y.y.] , 1216 **[E.K.]**

693- Muhiddin-i Arabî. -- Tefe'ülname – İstanbul, 1220 -- 30 s. ; 8°.-- 2 adet **[E.K.]**

694- Abdülganî B. Abdülcelil. – [Havassı eyyam il-usbu nücuma dair bir eserdir] – İstanbul, 1221[1854] -- 16 s. ; 21x14 sm. **[Ü.K.]**

695- Tefe'ül name – [y.y.],1262 – 7 s. ; 8°. **[E.K.]**

696- 1265 senesi tefe'ülnamesi -- [y.y.], [t.y.] -- 25 s. ; 8°. **[M.K.]**

697- Teféülname -- İstanbul,1269 – 31,1 s. ; 8°. **[MK.]**

698- Cafer Sadık. -- Falnamei Cafer Sadık – İstanbul, 1270[1853-54] -- 48 s. ; 24x16 sm.-- B.K. 3943 **[Ü.K.]**

699- Cafer Sadık, Falnamei Cafer Sadık – İstanbul, 1271[1854-55], 32 s. ; 22x14 sm.

7- Ahmed bin Mehmed Emin, Kadızade. -- Cevhere-i behiyye-i Ahmediyye fi şerh il-vasiyyet il-Muhammediyye -- İstanbul : Darüttıbaat el-Âmire, 1225 – [3],352 s. ; 8°.-- Z. 1471; E.K. -Cevhere-i Vehiye-i Ahmediye fi şerh-il 1223 340 s. **[Ü.K.]**

700- Abdulgani. -- Risale fi havası eyyam il-usbû -- İstanbul : Tophane-i Amire istihkâm Alayları Litografya Destgâhı, 1271 -- 16 s. ; 14x19 sm.-- E.K. 13511-Rısale-i abdülgani Ef. fi havası; E.K. 13558- Risale-i havas-ı eyyâm **[B.K.]**

701- Melhame-i Cevrî./tercüme ve nazmeden:Cevri -- İstanbul : Tabhane-i Âmire, 1272 -- 178 s. ; 8°. **[M.K.]**

702- Tabirname -- [y.y.] : Abdullah Matbaası,1272 -- 48 s. ; 8°. **[E.K.]**

703- Alıkâm-ı sâl – [y.y], 1273 -- 36 s. ; 8°. **[E.K.]**

704- 1547,1273 senesi alıkâm-ı sâl – [y.y.] -- 55 s. ; 8°. **[E.K.]**

705- Cevahir Name -- İstanbul : Takvimhane-i Amire,1273 -- 36 s. ; 8°. -- B.K. 3490 (Kayalzade tahhanesi)Not: Kitapta, Takvimhane-i âmire nezaret ve ruhsatile litografya mucidi Kayalzade tabhanesinde tab ve tevsil olunmuştur. **[E.K.]**

706- Ta'birname -- İstanbul, 1273/1856 -- 39s. ; 19x13 sm.—lito **[Ü.K.]**

707- Tefe'ülname -- İstanbul : Abdülvahab Efendi, 273 -- 72 s. ; 8°. -- Ü.K. s.206 (Fal kitapları konu başlığı ile); E.K. -- Kitab-ı fal **[E.K.]**

708- İbn-i Sîrîn. -- Tercüme-i tabirname-i ibn-i Sîrîn -- İstanbul : Matbaa-i Amire, 1273 -- 88 s. ; 8°. **[E.K.]**

709- Yıldızname -- İstanbul : Tophane-i Amire istihkâm alayları tai destegâhı, 1274 -- 71 s. ; 13x20 sm. **[B.K.]**

710- Fal kitapları Yıldıznâme -- İstanbul, 1275/1858 -- 64 s. ; 23x15 sm. -- Kenarında Cafer Sadık'ın Kur'anâmesi vardır. **[Ü.K.]**

711- Muhsin, (Mümeccemi sâmi). -- Ahkâmı sâl – İstanbul, 1276/1859 -- 25 s. ; 22x13 sm.—lito **[Ü.K.]**

712- Ahkâm-ı sâl -- 1276 -- [y.y], 49 s. ; 8°. **[E.K.]**

713- Ahkâm-ı sâl -- 1277 -- [y.y], 48 s. ; 8°. **[E.K.]**

714- Hakkı ibrahim Erzurumi(-1772)Kıyafetname ve ihtilacname Ta'hirnamei – İstanbul, 1277/1860-61 -- 8 s. ; 22x14 sm.—lito; Kıyafetname ve ihtila[illegible]

8°.-- E.K. Ü.K. s. 421- Kâşifî, Hüseyin Va'iz, 1840-41; Z. 1358 **[M.K.]**

734- Rişte-i cevahir -- İstanbul : Takvim-i vakayi Matbaası, 1257 -- 229 s. ; 8°. -- B.K. - Yazar: Yusuf Nesih 5944 1-Ü.K. s.45-Saihi: Yusuf Nesih. Yazar: Ali B. Eli Talih 2-Ü.K. s.589- Nesih,Yusuf Dede **[E.K.]**

735- Zübdet el-nesayih -- İstanbul : Darüttıbaat el-Âmire, 1260 -- 20 s. ; 8°. -- B.K. - Yazar: Şeyh ül-islam Hareni 7006 -- Ü.K. s.2- Abdullah El-edurani **[M.K.]**

736- Bican Yazazade Ahmed. -- Envar ül-âşikin İstanbul, 1261[1845] -- 462 s. ; 23x16 sm. **[Ü.K.]**

737- Mehmed b. Pir Ali. -- Risale-i Birgivi İstanbul, 1261 -- 96 s. ; 14x19 sm. -- Ü.K. s.186 Mehmed B. pir ali Birgivi, 70 s. Lito **[B.K.]**

738- Osman B. Hasan Hopavî. Dürret ün nasihin. İstanbul, 1262 (1846). 315 s. ; 23x18 sm. **[Ü.K.]**

739- Osman B. Hasan Hopanî(XIX). -- Dürret ün-nasihim İstanbul, 1263/1847 -- 315 s. ; 23x18 sm. **[Ü.K.]**

740- Mehmet Sadık Rıfat Paşa(1807-1856). -- Risale-i ahlâk -- İstanbul : Mekteb-i Tıbbiyye-i Şahane Litografya Destigâhı, 1263 -- 37 s. ; 8°.-- 2 plânş; E.K. 13520; Ü.K. s.674 Rif'at M. Sadık paşa (-1856) **[M.K.]**

741- Mehmed B. pir Ali Birgivi(-1573). -- Risalei Birgivi veya vasıyetnâme İstanbul, 1264/1848 -- 75 s. ; 16x10 sm. **[Ü.K.]**

742- Mustafa Akşehrî. -- Mürşid el-nisa -- İstanbul : Darüttıbaat el-Âmire, 1265 -- 72 s. ; 8°.-- B.K. 5626; Ü.K. s.562 Mürıid ül-Müteehhili Konu Başlığı ile **[M.K.]**

743- Hakkı ısmail Brusevi. -- Mecalisi va'z – İstanbul, 1266(1849-50) -- 176 s. ; 24x16 sm.—lito **[Ü.K.]**

744- Mehmed Yazıcızade(-1451). -- Kitap ül-Muhammediye fi kemâlat l-Ahmediye – İstanbul, 1268(1851) -- 448 s. ; 27x18 sm.—lito **[Ü.K.]**

745- Mehmet Rauf. -- Zübdet-ün nasayih – İstanbul, 1269 -- 20 s. ; 8°.-- 3 adet **[E.K.]**

746- İmâm-ı Gazali Muhammed. -- Eyyühel-Veled -- İstanbul : Matbaa-i Amire, 1270 -- 30 s. ; 8°. **[E.K.]**

747- Mehmed [illegible] 8°. **[E.K.]**

747- Mehmed [illegible]

1275(1858)

Rasih -- İstanbul : Şeyh Yahya Efendi Matbaası,1290 – 5,61 s. ; 8°. -- E.K.11703, B.K. 5601 ; Ü.K. s.104- Büzüng-Mihr. **[M.K.]**

799- Nasihat el-hükema -- İstanbul : Matbaa-i Âmire, 1290 -- 26 s. ;

des manieres de parler les plus necessaires a uscovoir, avec plusieurs dialoues faciliers – Constantinople : ibrahim Mütefferika Matbaası, 1143 (1730) -- 4°.—H.8 saus la direction İbrahim Müteferrika. **[Z.]**

818- Zeynizade Hüseyin. -- İrab el-kafiye -- İstanbul : Darüttıbaat Matbaası, 1200 – [12],748 s. ; 8°.-- H.21; Z.116-1786. **[M.K.]**

819- Vıguier, M.-- Elémens de la langue kurgue ou tables analytiques de la langue

840- Ebu Abdullah Mehmet bin Davud. -- Metn-ül ecrumiye – [y.y.] : Bulak Matbaası, 1246 -- 11 s. . **[E.K.]**

841- Osman bin Mustafa el Çerkeşi. -- El emsile – İstanbul, 1250 -- 59 s. ; 8°.-- E.K. Emsile, kelitat'ı müteserrife ve kavalı-ı i'lâl: Osman bin şeyh Mustafa, El Çerkeş-i 39 s. . **[E.K.]**

842- Osman bin Şeyh Mustafa. -- Resail-i hamse – İstanbul, 1250(1834) -- 8°.. **[Z.]**

843- Şeyh Mustafa bin İbrahim. -- Tuhfet-ül avamil – [y.y.], 1250 -- 138 s. ; 8°.. **[E.K.]**

844- Seyyid Ali bin Hüseyin el Edirnevî. -- Emsile şerhi -- İstanbul : Matbaa-i amire, 1251 -- 280 s. ; 8°.. **[E.K.]**

845- Mehmet Murat El-Seyyid Hafız. -- Kavaid-i Farisiyye, İstanbul : Darüttıbaat el-Âmire, 1251 -- 64 s. ; 8°.-- E.K.; Z.349; Ü.K. s.551Murad, Mehmed Nakşıbendi ve; M.K. Mehmet murat bin Abdülhalim. **[M.K.]**

846- Zenizade. -- Müreb-ül izhar -- İstanbul : Matbaa-i Amire, 1251 -- 292 s. ; 8°.. **[E.K.]**

847- Hüseyin bin Ahmet Zeynizade. -- Müreb-ül kafiye -- İstanbul, 1251 -- 484 s. . **[E.K.]**

848- Şerh el-uzhar – İstanbul, 1251(1835) – 218 s. ; 8°-- (Birgivi'nin İzhar'ına Ataij(?)in şerhi) . **[Z.]**

849- Tecvid – İstanbul : Matbaa-i Amire, 1251 – 24,32 s. . **[E.K.]**

850- İshak Harputî. -- Sual ve cevabı Emsile, Bina, Maksud, izzi ve Merak – İstanbul, 1252(1836-37) -- 182 s. ; 20x14 sm. . **[Ü.K.]**

851- Ahmed Nüzhet, Çörekçizade. -- Fevaid ül-veledîn – İstanbul, 1253 -- 133 s. ; 8°.-- Ü.K. s.608 Nüzhet, Çörekçizade Ahmed. **[M.K.]**

852- Abdülgafur Fârî. -- Haşiye-i Abdülgafur. -- İstanbul, 1253(1837). -- 302 s. 4°. -- E.K.- Abdülgafur El- Fari 8°.. **[Z.]**

853- Kâfiye -- İstanbul : Matbaa-i Mekteb-i Harbiye, 1253 -- 83 s. ; 8°.. **[E.K.]**

854- Mehmet Murat El Seyyid Hafız. -- Kavaid-i Farisiyye -- İstanbul : Mekteb-i Harbiye Matbaası, 1253 -- 50 s. ; 8°.-- E.K. . **[E.K.]**

855- Süruri Çelebi. -- Kitab-i tercüman-i Türkî ve Arabî -- Kahire : Bulak Matbaası, 1253 -- 71 s. ; 8°.. **[M.K.]**

856- Ruh el-şurûh ve em'ân el-enzar. Yunan ilm Hanife'nin maksûd'una iki şerh – İstanbul; 1253(1837) -- 4°.. **[Z.]**

857- Şerh-i tasrif. Sadeddin Taftazani'nin Sevcâni'nin tasrifine şerhi – İstanbul, 1253(1838) -- 116 s. ; 4°.. **[Z.]**

858- Nüzhet Çörekçizade Ahmed. -- Fevaid ül-veledin Arapça grameri -- İstanbul, 1254(1838), 133 s.-- Zenker 149. **[Z.]**

859- Molla Camî, Abdürrahman Camî. -- Fevaid-üz ziyaiyye fi halli müşkilât-il kafiye -- İstanbul : Matbaa-i Amire, 1254 – 325,6 s. ; 8°.. **[?]**

860- Rasis,Yorgaki. -- Grammaire française yani sarfı fransavi – İstanbul, 1254(1838) -- 195 s. ; 21x14 sm.-- E.K. 13996 Sarf-ı Fransavî Yurt 1254 195 s. . **[Ü.K.]**

861- Kâfiye -- İstanbul : Matbaa-i Amire, 1254 -- 75 s. ; 8°.. **[E.K.]**

862- Mehmet Recai Avamil. -- Tuhfe-i avamil – İstanbul, 1254 -- 211 s. ; 8°. **[E.K.]**

.

863- Adalı Ali. -- El-izhar -- İstanbul : Darüttıbaat il-Âmire, 1255 -- 208 s. ; 8°.. **[M.K.]**

864- Kitab-ü tercüman-ı Türkî ve Arabî -- Mısır : Bulak Matbaası ; Matbaa-i Amire, 1255 -- 71 s. ; 8°.. **[E.K.]**

865- Hüseyin bin Ahmet Zeynizade. -- Müreb-ül izhar -- İstanbul : Matbaa-i Amire, 1255 -- 292 s. ; 8 °.—res. . **[E.K.]**

866- Bina -- İstanbul : Matbaa-i Bab-ı Ser-i Askeriye, 1256 -- 78 s. ; 8°.. **[E.K.]**

867- Köse Efendi. -- Emsile şerhi – İstanbul, 1256 -- 50 s. ; 8°.. **[E.K.]**

868- Fevaid el-veledîn. Alt temel azag gramerinin Türkçe tercümesi - 2.bs. .-- İstanbul, 1256(1838).— Köse efendi'nin şerhi ile birlikte. . **[Z.]**

869- Ahd el-gafur. – Haşiye-i siyalkuti fi ilm el-nakv. – Bulak, 1256 (1841) . **[Z.]**

870- Necib Mehmed -- Hediyet ül-ihvan, Subhai sibyan adlı kitabın şerhi – İstanbul, 1256(1840) -- 265 s. ; 19x14 sm.-- Z. 1785. **[Z.]**

871- Murad Mehmed Nakşbendi(-1848). -- Kava'idi farisiye – İstanbul, 1256(1840) -- 74 s. ; 16x13 sm.-- E.K.- yazar yok . **[E.K.]**

872- Usam al-din bin Muhammed el-İsferani. – Serk ala el-kâfiye. – İstanbul, 1256 (1840). -- 4° . **[Z.]**

873- Mustafa bin Hazma. -- Adalı Alel-izhar -- İstanbul : Matbaa-i Amire, 1257 -- 208 s. ; 4°.. **[E.K.]**

874- Mehmet El-Kefevi bin Hacı Hamit. -- Bina şerhi -- İstanbul : Matbaa-i Amire, 1257 -- 91 s. ; 8°.. **[E.K.]**

875- Birgivî Mehmed bin pir Ali(1522-1573). -- Dürr ül-yetim(fi ilm il-tecvid) – 2.bs. ./tercüme ve şerheden: Eskicizade(Ali bin Hüseyin) -- İstanbul : Darüttıbâât il-Âmire, 1257 -- 96 s. ; 8°.-- E.K. ; Ü.K.- Mehmed B. Ali Birgivi. Tercümei Dürri Yetmi. **[M.K.]**

876- Süleyman bin İbrahim. -- Feridat el-dürriyye fi kavaid-i Farisiyye -- İstanbul : Matbaa-i Bab-i Seraskerî, 1257 -- 37 s. ; 8°.. **[M.K.]**

877- Kâfiye, izhar, avamil -- İstanbul : Matbaa-i Amire, 1272 -- 75 s. ; 8°.— E.K. Kafiye 75 s. . **[E.K.]**

878- Kitab-ü tercüman-ı Türkî ve Arabî -- Mısır : Bulak Matbaası, 1257 -- 71 s. . **[E.K.]**

879-Sözlük. **[E.K.]**

880- İbrahim bin Muhammet bin Arabşah İsamuttin. – Isam alel cami – İstanbul : Matbaa-i Amire, 1259 –347 s. ; 8°. **[E.K.]**

881- Mehmet Sait. -- Garaib-ül itâlışı istikakı bina -- İstanbul : Amire Matbaası, 1260 -- 32 s. ; 8°.. **[E.K.]**

882- Tecvid -- İstanbul : Taşüzerinde Matbaası, 1260 -- 24 s. ; 8°.. **[E.K.]**

883- Köse Efendi. -- Emsile şerhi -- İstanbul : Darüttıbaat el-Âmire, 1262 -- 39 s. ; 8°.—E.K. . **[M.K.]**

884- Farisî tekellüm risalesi -- İstanbul : Tabhane-i Amire Taş Destigâhı, 1262 -- 49 s. ; 8°.-- E.K. . **[M.K.]**

885- Nüzhet, Çörekçizade Ahmed. -- Fevaid ül-veledin Arapça grameri -- İstanbul, 1262 (1836) -- 134 s. ; 20x14 sm. . **[M.K.]**

886- İbrahim bin Muhammed el-Yalvaci (-1876). -- Garaib el-ihlal – İstanbul, 1262 -- 32 s. ; 8°.-- E.K. Garaib ül-ağlâl. . **[M.K.]**

887- Yorgaki Berazi. -- Grammaire Française, yani, Sarf-i Fransevî -- İstanbul : Lithographie de Cayol, 1845 -- 197 s. ; 8°.-- B.K. 4152; Not: Hicri 1262. **[M.K.]**

888- Mehmet Murat El-Seyyid Hafız. -- Kavaid-i Farisiyye -- İstanbul : Darüttıbaat el-Âmire, 1262 -- 74 s. ; 8°.—Mefatih el-dürriyye tercümesi. **[M.K.]**

889- Kitab-i tercüman-i Türkî ve Arabî -- Kahire : Bulak Matbaası, 1262 -- 71 s. ; 8°.. **[M.K.]**

890- Mustafa bin dat. -- Adalı Haşiyesi Gayet-ül -- İstanbul : Matbaa-i Amire, 1263, 244 s. ; 8°.. **[E.K.]**

891- Hüseyin Rüşdü. -- Emsile-i Cedide -- İstanbul : Mektebi Harbiye Matbaası, 1263 – 5,52 s. ; 18x29 sm.-- Ü.K. s.331 ibrahim paşa ve Rüşdi, Hüseyin. **[B.K.]**

892- Halis, Çeşmizade Mehmed. -- Nahvi Arabi – İstanbul, 1263 (1847) -- 15 s. ; 21x16 sm. . **[Ü.K.]**

893-Mahmud bin Ahmed el-Rumî. – Subha-i sıbyan. – İstanbul: Darüttıbaat el-Âmire, 1264. – 39 s. ; 8° -- E.K. 14655 . **[M.K.; SÖZLÜK]**

894- Es'ad, Salıhaflar Şeyhizade Mehmed. -- El Verd ül-müfid fi şerh it-tecvid – İstanbul, 1264 (1848) -- 60 s. ; 20x14 sm.-- E.K. 14978 Matbaa-i Amire;Yazar Hüseyin Hamdi'dir. Sahaflar Şeyhizâde takriz yazmıştır. . **[Ü.K.]**

895- Hilmi Hafız. -- Manzum tecvid – İstanbul, 1265 (1848-49) -- 34 s. ; 21x13 sm.-- E.K. 15941 Darüttıbaat-ül Amire. **[Ü.K.]**

896- Zeynizade Hüsetin bin Ahmet. -- Müreb-ül izhar -- İstanbul : Matbaa-i Amire, 1265 -- 292 s. ; 8°.. **[E.K.]**

897- Kemal. -- Talim, El-Farisî – 3.bs. -- [y.y.], 1265 -- 32 s. ; 8°.-- Mekâtib-i rüşdiyye için tertibedilmiştir.; E.K. 15517. **[M.K.]**

898- Tercümanı Türki, Arabi ve Farisi – [y.y.] : Bulak Matbaası, 1265(1849) -- 71 s. ; 18x13 sm.-- E.K.-- Kitab-ı tercüman-ı Türkî.. . **[Ü.K.]**

899- Hamdullah bin ısmail Hamit Ahmet. -- Tezkiret-ül müstekat – [y.y.], 1265 -- 20 s.-- Ü.K. s.272 müştekkat, Hamdullah, Ahmed b. isma'il ve E.K. 16531 meşakkat: Ahmed Hamdullah Bin İsmail Hamit. **[E.K.]**

900- Farisî tekellüm risalesi – [y.y.] : Bulak Matbaası, 1266 (1849-50) -- 55 s. ; 17x26 sm. . **[Ü.K.]**

901- Histoire heset conversations / çeviren: Nasıf bin İlyas -- İstanbul : Ceride-i Havadis Matbaası, 1266 – 80,103 s. ; 8°-- Historiettes et conversations à l'usage de la première enfance; kitap adı der hakk-ı sıhyan vesaheâvet mukâlemat-ı lâtife ve emsal-ı sagire ve tevârih-i muhtasara. **[E.K.]**

902- İzzî -- İstanbul : Matbaa-i Amire, 1266 -- 19 s. ; 8°.. **[E.K.]**

903- Seyyid Ali El izzî.-- İzzettin Erzincanî -- İstanbul : Matbaa-i Amire, 1266 -- 199 s. ; 8°.-- E.K. Bk. İzzî. **[E.K.]**

904- Kâfiye -- İstanbul : Matbaa-i Amire, 1266 -- 62 s. ; 8°.. **[E.K.]**

905- Mustafa İzzet. -- Keşf-ül Arab – İstanbul, 1266 -- 89 s. ; 8°.-- Ü.K. s.368 İzzet, Mustafa Kazasker 1877; Keşf ül-i'rak Arapça grameri . **[E.K.]**

906- Matlup: Maksut şerhi -- İstanbul : Dar-ül Tıbaat el-Âmire, 1266 -- 160s. ; 8°.-- E.K. 9929. **[M.K.]**

907- Tekmilet el-emsile ve'l-bina -- İstanbul : Ceride-i Havadis Matbaası, 1266 -- 40 s. ; 8°.—E.K. 16014; M.K. yazan Mustafa Sıtkı. . **[M.K.]**

908- Tercüman-ı Türkî ve Arabî -- İstanbul : Matbaa-i Amire, 1266 -- 103 s. ; 8°.-- B.K.6472. **[E.K.]**

909- Kâfiye -- İstanbul : Matbaa-i Amire, 1267 -- 126 s. ; 8°.. **[E.K.]**

910- Hüseyin bin Ahmet Zeynizade. -- Müreb-ül izhar li Zeynizade --

İstanbul : Matbaa-i Amire, 1267 -- 292 s. ; 4°.. **[E.K.]**

911- Mehmet Tevfik El-Seyyid. -- Şerh-i kavaid-i Farisiyye -- İstanbul : Darüttıbaat el-Âmire, 1267 -- 60 s. ; 8°.-- E.K. 14961. **[M.K.]**

912- Osman Vehbi Hafız. - -Teşrifat el-Farisiyye – [y.y.], 1267 -- 39 s. ; 8°.. **[M.K.]**

913- Mustafa bin İbrahim. -- Tuhfet-ül avamil -- İstanbul : Matbaa-i Amire, 1267 -- 104 s. ; 8°.. **[E.K.]**

914- Emsile-i cedide -- İstanbul : Mektebi Harbiye Matbaası, 1268 -- 52 s. ; 4°.. **[E.K.]**

915- Cevdet paşa Ahmed. -- Medhali kava'id – İstanbul, 1268 (1851-52) -- 55 s. ; 20x13 sm. . **[Ü.K.]**

916-Sözlük. **[E.K.]**

917- Köse Efendi. -- Efendi Köse Risalesi – İstanbul : Dar-üt tıbaat-ül amire, 1269 -- 40 s. ; 8°.. **[E.K.]**

918- Nüzhet, Çörekçizade Ahmed. -- Fevaid ül-veledin Arapça grameri -- İstanbul, 1269 (1853) -- 134 s. . **[Ü.K.]**

919- Hüseyin bin Ahmet Zeynizade -- Kâfiye murebi -- İstanbul : Matbaa-i Darüs Saltanat-üs Seniye, 1269 -- 484 s. ; 8°.. **[E.K.]**

920- Mehmet Murat bin Abdülhalim. -- Kavaid-i Farisîye – [y.y.], 1269 -- 75 s. ; 8°.. **[E.K.]**

921- Ali bin Muhammed ül-Çali. -- Kavaid-i Farisiyye ve nizam ül-kelâm -- İstanbul : Kabulzade Yahya Hariri Matbaası, 1269 -- 62 s. ; 8°.. **[M.K.]**

922- Kemal Efendi. -- Mesail-i deriye – [y.y.], 1269 -- 48 s. ; 8°.-- Ü.K. s.904- Ziyaeddin, Yusuf Mesaili deriye Muhtasar Farsça; Bk. Grameri, İst.... lito. . **[E.K.]**

923- Mesud bin Ömer, El-Teftezanî. -- Mutavvel alet-i telhis -- İstanbul : Matbaa-i Amire, 1269 -- 442 s. ; 4°.. **[E.K.]**

924- Şakir Hoca. -- Neticet el-kavaid -- İstanbul : Takvimhane-i Âmire, 1269 -- 16 s. ; 8°.-- Ü.K. s.763 şâki, tüşdiye mu'allimi. Farsça gramer ve; M.k. şâkir- 1946 A 931, 1946 A 951. **[M.K.]**

925- Eram Güzeloğlu. -- Nouveanx dialogones Français Tures -- İstanbul : Librairie de S Benoit, 1852 -- 402 s. ; 8 °.-- Hicrî 1269. **[E.K.]**

926- sübha-i sıbyan. – İstanbul, 1269. – 35 s. ; 8°. **[E.K.;SÖZLÜK]**

927- Ali Paşa. -- Farsça-Türkçe-Arapça mükâleme – [y.y.].; 1853 -- 95 s. ; 8°.-- Not: Hicrî 1270-71. **[E.K.]**

928- Kemâl Efendi. – Talim-ül Farisî.— 4.bs.– İstanbul: Matbaa-i Âmire, 1270. -- 8°. **[E.K.]**

929- Sinan, P.J.-- Abrégé de grammaire turque – [y.y.], 1854 -- 124 s. ; 20x12 sm.-- Not: Hicrî 1271-72. **[Ü.K.]**

930- Nâsıf el-Ma'luf. -- Fevaid-i Şarkiyye -- izmir : imprimerie Deveroni ve Sougiolli, 1854 -- 124 s. ; 8°.-- E.K.; Ü.K. s.574 Nasif B. Müm'im El-Ma'luf Türkçe grameri İzmir; Not: Hicrî 1271-72. **[M.K.]**

931- Zeynizade. -- İ'rab-ül kafiye – İstanbul, 1271 -- 484 s. ; 8°.. **[E.K.]**

932- Kâfiye, izhar, avamil -- İstanbul : Matbaa-i Amire, 1271 -- 75 s. ; 8°.. **[E.K.]**

933- Maksud. -- İstanbul : Matbaa-i Amire, 1271 -- 30 s. ; 8°.. **[E.K.]**

934- Süleyman Veysi. – (Talim el-farisî) Tuhfat el-Süeda el Veysi -- İstanbul : Tophane-i Amire istihkâm Alayları Litografya Tezgâhları, 1271 -- 151 s. ; 8°.-- Ü.K. s.855 Veysi, Süleyman (Saruhan mal kâtibi) farsça gramer, lito.; E.K. 16843. **[M.K.]**

935- Davud bin Mehmed El-Karsî. -- Davud-ül Karsî alel-emsile – İstanbul, 1272 -- 37 s. ; 8°.. **[E.K.]**

936- Zeynizade. -- Müreb-ül izhar -- İstanbul : Harbiye Mektebi Matbaası, 1272 -- 272 s. ; 4°.. **[E.K.]**

937- Nasayih-i farisiye -- İstanbul : Matbaa-i Amire, 1272 -- 23 s. ; 8°.. **[E.K.]**

938- Avamil-i cedid -- İstanbul : Matbaa-i Amire, 1273 -- 12 s. ; 8°.. **[E.K.]**

939- Kâfiye, izhar, avamil -- İstanbul : Matbaa-i Amire, 1273 -- 75 s. ; 8°.-- E.K.- Kâfiye. Hacı Halil Litografya destgâhlarında, matbaa-i âmire. **[E.K.]**

940- Zeynizade. -- Müreb-ül izhar -- İstanbul : Matbaa-i Amire, 1273 -- 265 s. ; 4°.. **[E.K.]**

941- Nesayih-i Farisiyye – 5.bs. -- İstanbul : Tabhane-i Amire, 1273 -- 23 s. ; 8°.-- Mekâtib-i rüşdiyyedi talim el-Farisi risalesi tamam olduktan sonra şakirtleri ikinci mertebede okutturulmak üzere tertibolunmuştur. . **[M.K.]**

942- Murad Mehmed Nakşbendi(- 1848). -- Kava'idi farisiye – İstanbul, 1274(1857) -- 79 s. ; 18x13 sm.—lito. **[Ü.K.]**

943- Kâfiye, izhar, avamil -- İstanbul : Matbaa-i Amire, 1274 -- 80 s. ; 8°.. **[E.K.]**

944- İshak. -- Risale-i esile ve ecvibe -- İstanbul : Darüttıbaat el Âmire, 1274 -- 190 s. ; 8°.-- Mekâtib-i Rüşdiyye şakirdanına talim olunmak için. **[M.K.]**

945-Sübha-ı sıbyan. – İstanbul: Ali Rıza Efendi Taş Destgâhlarında, 1274. – 39 s. ; 4°. **[E.K.; SÖZLÜK]**

946- Mustafa bin İbrahim. -- Tuhfet-ül Avamil ve mu'reb-ül avamil -- İstanbul : Dar-üt Tıbaat-üt Amire, 1274 -- 186 s. ; 8°.. **[E.K.]**

947- Esas-ül bina – [y.y.], 1275 -- 170 s. ; 8°.. **[E.K.]**

948- İbrahim B. Mehmed Yalvacî(- 1876). -- Garaib ül-i'lal – [İstanbul], 1275[1858-59], 22 s. ; 21x15 sm.—lito; 24. sahifesinde aynı müellifin şerhi emsilei muhtelife ala'l-icaz adlı eseri vardır. . **[Ü.K.]**

949- Murad Mehmed Nakşbendi(- 1848). -- Kava'idi farisiye – İstanbul, 1275(1358) -- 64 s. ; 19x13 sm. . **[Ü.K.]**

950- Matlûb-ı şerh-ül maksûd -- İstanbul : Matbaa-i Amire, 1275 -- 160 s. ; 8°.. **[E.K.]**

951- Kirkor Efendi. -- Sarfve nahiv-i Fransevî – İstanbul, 1275(1859) -- 1c.-- Ü.K. s.437. **[E.K.]**

952- Tecvid -- İstanbul : Takvimhane-i Amire-i , 1275 -- 13 s. ; 8°.. **[E.K.]**

953- Mahmut Rıfat. -- Avamil tuhfesi – [y.y.] : Hacı Ali Efendi Destgâhı, 1276. . **[E.K.]**

954- Kâfiye -- İstanbul : Matbaa-i Amire, 1276 -- 80 s. ; 8°.. **[E.K.]**

955- Şaki Efendi. -- Kavaid-i Farisîye -- İstanbul : Tıbbiye Matbaası, 1276 -- 14 s. ; 8°.. **[E.K.]**

956- İzhar -- İstanbul : Matbaa-i Amire, 1277 -- 14 s. ; 8°.. **[E.K.]**

957- Nesayih-i Farisiyye -- 7. bs. -- İstanbul : Tabhane-i Amire, 1277 -- 23 s. ; 8°.—Mekâtib-i rüşdiyyede talim el-Farisi risalesi tamam olduktan sonra şakirtlere ikinci mertebede okutturulmak üzere tertibolunmuştur. . **[M.K.]**

958- Şeyh Mustafa. -- Netaic-ül efkâr al el-ishar – İstanbul, 1277 -- 207 s. . **[E.K.]**

959- İshak. -- Risale-i esile ve ecvibe mekâtib-i rüşdiyye şâkirdanına -- İstanbul : Ceride-i Havadis Matbaası,

1277 -- 190 s. ; 8°.E.K. 14569 Sual-i emsile. . **[M.K.]**

960- Sübha-i sıbyan. – İstanbul: Karahisari Elhac Ali Efendinin Destgâhında, 1277. – 39 s. : res. ; 8°. **[E.K.]**

961- Abdürrahman Karabaş. -- Tecvid – [İstanbul], 1277(1859-60) -- 16 s. ; 23x15 sm.—lito. **[Ü.K.]**

962- Abdülkerim ibn Hüseyin Amasyavi. -- Zübdet fi ilm is-sarf – [y.y.], 1277 -- 456 s. ; 8°.-- E.K.18621; Ü.K. s.12- Abdülkerim B. Hüseyin el-Amasî(-1886) yurt. . **[M.K.]**

963- Birgivî Mehmed bin Pir Ali(1522-1573). -- Mu'rib ül-izhâr li-Zeynizâde -- İstanbul : Matbaâ-i Mekteb ül-Harbiyye es-Sultâniyye, 1278 -- 272 s. ; 8°.. **[M.K.]**

964- İshak Harputî(- 1892). -- Üsulei hikemiye – İstanbul, 1278[1861-62] -- 166 s. ; 17x12 sm. . **[Ü.K.]**

965- Şeyh bin el Hacib. -- Kâfiye şerhi Malla Câmî./şarihi: Abdurrahman bin Muhammed El Câmî -- İstanbul : Matbaa-i Amire, 1279 -- 289 s. ; 4°.-- 4 adet. **[E.K.]**

966- Mehmet Murat ibn-i Şeyh Abdülhalim. -- Kavaid-i Farisîye -- İstanbul : Mekteb-i Harbiye-i Şahane Matbaası, 1279 -- 43 s. ; 8°.-- E.K. yazarsız. **[E.K.]**

967- Tahâ Hulûsi. -- El müfredat-üs seniye fi husus-ül lügat-ıl Türkiye -- Halep, 1279 -- 73 s. ; 8°.. **[E.K.]**

968- Hüseyin bin Ahmet Zeynizade. -- Müreb-ül kafiye -- İstanbul : Matbaa-i Amire, 1279 -- 388 s. ; 4°.. **[E.K.]**

969- Eram Güzeloğlu. -- Dialogue français- turcs -- [y.y.], 1281[1864-65] -- 192 s. ; 11x15 sm.—Usulü mükâmele. **[Ü.K.]**

970- İzhar. – İstanbul: Matbaa-i Âmire, 1280. – 64 s. ; 8°. **[E.K.]**

971- Seyyid Ali El izzî. -- İzzettin Erzincanî, Şarihi: Seyyid Şerif Erzincanî -- İstanbul : Amire Matbaası, 1280 -- 104 s. ; 4°.. **[E.K.]**

972- Murad Mehmed Nakşbendi(- 1848). -- Kava'idi farisiye – İstanbul, 1280(1863) -- 44 s. ; 21x15 sm. . **[Ü.K.]**

973- Mustafa bin ibrahim Birgivî. -- Tuhfet-ül ihvan alel avamil -- İstanbul : Matbaa-i Amire, 1280 -- 159 s. ; 4°.. **[E.K.]**

974- Mustafa bin Hazma. -- Atalı -- İstanbul : Matbaa-i Amire, 1281 -- 208 s. ; 4°.. **[E.K.]**

975- Davud bin Mehmed El-Karsî. -- Dabud-ül Karsî alel-emsile -- İstanbul : matbaa-i Mekteb-i harbiye, 1281 -- 37 s. ; 8°.. **[E.K.]**

976- Eram Güzeloğlu. – Dialogue français-turcs – [y.y.], 1281[1864-65], 192 s.—Bolu vakayı seraskeri tercüme edası hulefasından Güzeloğlu Eram'ın usulü mükâlemeyi hani lisanı Türkî ve Franzeniden müretteh mecmuası; diğer tabı. **[Ü.K.]**

977- Fuad paşa Mehmet(Keçecizade 1815-1868). -- Kavaid-i Osmaniye – İstanbul : Matbaa-i Âmire, 1281 – 1,158 s. ; 8°.-- Ü.K. s.130 Yahuz Cevdet paşa. **[M.K.]**

978- Mekâtib-i askeriyye şakirdanına mahsus Fransızca yazı meşki -- İstanbul : Mekteb-i Hayriyye Litografya Destigâhı, 1281 -- 6 s. ; 8°. **[M.K.]**

.

979- Hüseyin bin Ahmet Zeynizade. -- Müreb-ül izhar li Zeynizade -- İstanbul : Matbaa-i Amire, 1281 -- 416 s. ; 4°.. **[E.K.]**

979- İzhar -- İstanbul : Matbaa-i Amire, 1280 -- 64 s. ; 8°.

980- Ruh-uş şürûh -- İstanbul : Matbaa-i Amire, 1281 -- 68 s. ; 4°.. **[E.K.]**

981- Fethi M. Ali. -- Tefşirei Farisi – İstanbul, 1281[1864] -- 21 s. ; 22x13 sm. . **[Ü.K.]**

982- Mustafa bin İbrahim. -- Tuhfet-ül ihvan alâl avamil -- İstanbul : Matbaa-i Amire, 1281 -- 159 s. ; 4°.. **[E.K.]**

983- Abdürrefi Rifat Kırimî. -- El-cümlet ül-müştemile âle's-sarfiyye ve'n-nahviyye – İstanbul, 1282 – 65, 12-25 s. ; 8°.-- M.K.- el-cümlet ül-müstemile.... Tercüme ve tertib eden Abdürrefi rıfat Kırımî [y.y.] (1282) 73,23,13 s. . **[M.K.]**

984- Hasan Suphi. -- Gencine-i hüner -- İstanbul : Tasvir-i Efkar Matbaası, 1282 – 34,1 s. ; 8°.-- E.K.; Ü.K. s.752 (Subhi, hasan) . **[M.K.]**

985- Ahmed Halil ibn-i şeyh Mustafa Filibevî. -- Haşiye-i isam el-Feride -- İstanbul : Matbaat el-Âmire, 1282 -- 356 s. ; 8°.E.K.- Ahmet Halil el- Fevzi. **[M.K.]**

986- Sübha-i sıbyan. – İstanbul: İbrahim Efendi Taş Destgâhında, 1282. – 39 s. ; 8°. **[E.K.; SÖZLÜK]**

987- Abdullah bin Salih bin ismai.-- Şerh-ül ishar li Abdullah El Eyyubî -- İstanbul : Matbaa-i Amire; 1282 -- 294 s. ; 8°.. **[E.K.]**

988- Ollendorf. -- Clef des exercises de la ollendorff pour apprendre par soi-méme la language Française – İstanbul : Ceridehane Matbaası, 1283 – 172 p. ; 15x22 sm.—B.K. 4982; Ü.K. Ollendorff usulünün anahtarı; Not: Arap harfleri ile ikinci başlık kendi kendine Fransız lisanını öğrenmek için Türkçe tercüme okuma ollendorf usulünün anahtarı . **[B.K.]**

989- Mergusiyan Kirkor. -- Elifba-i Fransevî, yani usul-i kıraat-i franseviyye – İstanbul, 1866 – 8,1 s. ; 8°.-- E.K. Not: Hicri 1283. **[M.K.]**

990- Birgivî Mehmet Efendi. -- Fevaid-ül i'rap./çeviren: Mehmet Rafet -- İstanbul : Matbaa-i Amire, 1283 -- 14 s. ; 8°.. **[E.K.]**

991- Kâfiye -- İstanbul : Matbaa-i Amire, 1283 -- 63 s. ; 8°.. **[E.K.]**

992- Mehmet Murat El-Seyyid Hafız. -- Kavaid-i Farisiyye -- İstanbul : Matbaa-i Âmire, 1283 -- 46 s. ; 8 °.-- E.K. Mehmet ibni Abdülhalim; Ü.K. Murad Mehmed Nakşıbendî. **[M.K.]**

993- Abdullah Ramiz Paşa(1765-1811). -- Lisan-i Osmaninin kavaidini havi emsile-i Türkiye -- İstanbul : Mekteb-i Fünun-i Harbiyye Matbaası, 1283 -- 199 s. ; 4°.-- Ü.K. s.637- Ramiz Paşa, Abdullah; E.K.- Yazarsız; E.K.- Kavaid-Osmaniye. **[M.K.]**

994- Lisan-ı Rumî ve Türkî'den müretten bazı lügat ve mükâlematı havi mecmua – İstanbul, 1866 -- 283 s. ; 8°.-- Not: Hicrî 1283-84. **[E.K.]**

995- Ollendorf. -- Mükalemei sıbyan./Fransızca lisan tedris usulu, tercüme eden umum mekatibi i'dadi ders nazırı: isma'il Hakkı – İstanbul, 1283[1866-67] -- 821 s. ; 22x14 sm. . **[Ü.K.]**

996- İshak Harputî. -- Su'ali emsile – İstanbul, 1283[1866-67] -- 228 s. ; 19x13 sm.—Arapça gramer ve diğer ulumu aliyeyi havidir. . **[Ü.K.]**

997- Kemal. – Talim el-farisi – 3.bs. – [y.y.], 1283 – 31 s. ; 8°.. **[M.K.]**

998- Mehmet Raşit. -- Talim-i Farisî – İstanbul, 1283 -- 32 s. ; 8°.. **[M.K.]**

999- Tercümanı Türki ve Arabi ve Farisi – İstanbul, 1283(1866) -- 144 s. ; 16x11 sm.—lito. **[Ü.K.]**

1000- Mehmet Murat bin Abdülhalim. -- Kavaid-i Farisîye -- İstanbul : Matbaa-i Amire, 1284 -- 46 s. ; 8 °.. **[E.K.]**

1001- Kavaid-i Osmaniye takriz-i cenab-ı fetva penahıdır -- İstanbul : Amire Matbaası, 1284 -- 103 s. ; 8°.-- Ü.K. s.130- Cevdet paşa, Ahmed. **[E.K.]**

1002- Cevdet paşa Ahmed. -- El mirât üs-seniye fi'l-kava'id il-osmaniye./çeviren: Levis Sanbunci – Beyrut, 1867 -- 296 s. ; 21x14 sm.-- E.K. Kitab-ül mirat-üs saliye fil yazar Alkas Levis Sanbunci. matbaa-i Şarkiye. **[Ü.K.]**

1003- Mehmet Fevzi Edirnevî. -- Teşvik el-sıbyan -- İstanbul : Matbaa-i Amire, 1284 -- 16 s. ; 8°.-- M.K.- Mehmet Fevzî. **[M.K.]**

1004- Mürşid. -- Dürer el-kavaid el-Farisî -- İstanbul : Terakki Matbaası, 1285 – 12, 236 s. ; 8°.-- E.K. Dürr-ül kavaid; E.K. Dar-ül kavaid-ül Farisî; Ü.K. Mürşid, Osman. **[M.K.]**

1005- Mustafa Fethi. -- Nafia -- İstanbul : Latürki Basmahanesi, 1285 -- 28 s. ; 8°.-- E.K. 12265. **[M.K.]**

1006- Murad Mehmed Nakşbendi(-1848). -- Şerhi kava'idi farisiye – İstanbul, 1285(1868) -- 60 s. ; 22x14 sm. . **[Ü.K.]**

1007- Talim-i lisan./mütercimi: Halil -- İstanbul : La turquie Gazetesi Matbaası, 1285 -- 248 s. ; 8°.. **[M.K.]**

1008- Mustafa bin İbrahim. -- Tuhfet-ül ihvan alel avamil -- İstanbul : Matbaa-i Amire, 1285 -- 159 s. ; 8°.. **[E.K.]**

1009- Kostantinidis. -- Dialogues Franco-Turco-Grecs -- İstanbul : Ceride-i Havadis Matbaası, 1869 -- 291 s. ; 8°.-- Not: Hicrî 1286-87. **[E.K.]**

1010- Aram Efendi. -- Fransev'i nam-ı risalesidir -- İstanbul : Artin Matbaası, 1286 -- 60 s. ; 8°.. **[E.K.]**

1011- Lhomond. -- Fransız sarf ve nahvinin kavaid-i esasiyyesi -- İstanbul : La Turquie Matbaası, 1870 – 5,61s. ; 8 °.-- E.K. 1286; Ü.K.1286. **[M.K.]**

1012- Murad mehmed Nakşbendi(-1848). -- Kava'idi farisiye – İstanbul, 1286/1869 -- 46 s. ; 16x15 sm. . **[Ü.K.]**

1013- Mazlumzade Mustafa. -- Kitab-i teshil el-tasrif Usul-i Erbaa -- İstanbul : Matbaa-i Âmire, 1286 – 14,32,80,23,64 s. ; 8°.. **[M.K.]**

1014- Müntehebat Lûgatı Osmaniye – İstanbul, 1282(1865) -- 2 c ; 23x14 sm. . **[Ü.K.]**

1015- Mehmet El Kefevi Bin Halit. -- Şerh-ül bina li Mehmet El Kefevi – [y.y.], 1286 -- 68 s. ; 8°.. **[E.K.]**

1016- Mustafa bin el-Hac Mustafa el-Mihalici. -- Şerh-i şevahid-i netayic el-efkar maaezhar el-esrar -- İstanbul : Vezirhanı Matbaası, 1286 -- 71 s. ; 8°.-- Ü.K. s.555. **[M.K.]**

1017- İbn el-Hâcib. -- Şerh-i şevahid el-Kâfiye v'ıl Cami./şerheden: Abdurrahman el-Cami, tercüme eden: Mustafa bin Mustafa – İstanbul, 1286 – 3, 132 s. ; 8°.-- Ü.K. s.555 Mustafa B. Mustafa. **[M.K.]**

1018- Mehmet Emin. -- Talim-el-Farisî – [y.y.], 1286 -- 31 s. ; 8°.. **[M.K.]**

1019- Halil(Tahriratı hariciye hulefasından). -- Ta'limi Lisan – İstanbul, 1286/1869 -- 248 s. ; 25x16 sm. . **[Ü.K.]**

1020- Mustafa Mazlumzade. -- Teshil ül-tasrif -- İstanbul : Matbaa-i Âmire, 1286 – 14,32,80,64 s. ; 14x21 sm. . **[Ü.K.]**

1021- Emsile -- İstanbul : Matbaa-i Âmire, 1287 -- 56 s. ; 8°.-- Not: Mekâtib-i rüşdiyyede okutturulmak üzere tensibedilmiştir. . **[M.K.]**

1022- Farisî tekellüm risalesi – 3.bs. -- İstanbul : Muhip Matbaası, 1287 -- 96 s. ; 8°.. **[M.K.]**

1023- Nedjip. -- Grammaire elementaire de la langue Ottamane -- İstanbul : imp. Djeride-i Havadis, 1870 -- 143 s. ; 8°.-- Not: Hicrî 1287-88. **[E.K.]**

1024- Rüstem. -- Güzide-i Kavaid-i Farisi -- İstanbul : Matbaa-i Şeyh Yahya, 1287 -- 21 s. ; 16x23 sm. . **[B.K.]**

1025- Mehmet Murat El-Seyyid Hafız. – Kavaid-i Farisiyye -- İstanbul : Muhip Matbaası, 1287 -- 88 s. ; 8 °.Ü.K. s.551 Murad Mehmed Nakşıbendi. **[M.K.]**

1026- Halil Fahri. -- Dürer-i Fahri -- İstanbul : Ali Bey Matbaası, 1288 -- 80 s. ; 8°.-- Not: Dürer-i Fahrî Serh-i gencine-i hüner. . **[E.K.]**

1027- Ahmet Nüzhet Çörekçizade. -- Fevaid ül-veledîn -- İstanbul : Mehmet Dıza Matbaası, 1288 -- 156 s. ; 8°.. **[M.K.]**

1028- Sıdkı Ömer. -- Gevheri Farisi – İstanbul, 1288(1871) -- 55 s. ; 20x14 sm. . **[Ü.K.]**

1029- Kirkoryan, Retyus. -- Hulâsat el-sarf -- İstanbul : Tatyos Divitçiyan Matbaası, 1288 -- [5],150 s. ; 8°.-- E.K. ; Ü.K. s.437-Kirkoryan, Retyus; Not: Mekâtib-i sıbyan için üslûb-i mergub üzere telif olunmuş kavaid-i sarfiyyedir. . **[M.K.]**

1030- Dede Cöngi. -- izzî haşiyesi -- İstanbul : Matbaat ül-Âmire, 1288 -- 248 s. ; 8°.. **[M.K.]**

1031- Mehmet Murat El-Seyyid Hafız. -- Kavaid-i Farisiyye – İstanbul : İzzet Efendi Matbaası, 1289 -- 44 s. ; 8°. **[M.K.]**

1032- Mehmet Naim. -- Kavaid-i Farisiyye Beş tarz-i nevin -- İstanbul : Mühendisyan Matbaası, 1288 – 64,1 s. ; 8°.-- E.K. . **[M.K.]**

1033- Ahmed Cevdet Paşa(1822-1895). -- Kavaid-i Türkî -- İstanbul : Mahmudbey Matbaası, 1288 -- 45 s. ; 8°.-- Not: Sıbyan mekteblerine mahsustur. . **[M.K.]**

1034- Kostantinidis. -- Malumat-ı nafia -- İstanbul : Mekteb-i Sanayi Matbaası, 1288 -- 40 s. ; 8°.-- Ü.K. s.440 Kostantinidis, A. . **[E.K.]**

1035- Sakî efendi. -- Neticet-ül kavaid -- İstanbul : Artin Papazyan Matbaası, 1288 -- 16 s. ; 8°.. **[E.K.]**

1036- Ayu el-meani alâ tertib-i hûruf el-meyânî -- İstanbul, 1289. . **[B.M.M.]**

1037- Mehmet Maraşi. -- Cehd-i mukil -- Konya : Konya Vilayet Matbaası, 1289(1872) -- 174 s. ; 8°.. **[E.K.]**

1038- Emsile – İstanbul : Amire matbaası, 1289 – 56 s. ; 8°.. **[E.K.]**

1039- İbn-i Kemâl Şemseddin Ahmet bin Süleyman. -- Felâh-i şerh-ül merah -- İstanbul : Matbaa-i Avni, 1289 -- 187 s. ; 4°.-- 2 adet. **[E.K.]**

1040- İsmail Hakkı el-Üsküdari. -- Fevaid-i etfal – [y.y.], 1289 -- 32 s. ; 8°.. **[M.K.]**

1041- Hafız İbrahim. -- Gülzar-ı kavaid -- İstanbul : Yahya Efendi Matbaası, 1289 -- 198 s. ; 8°.. **[E.K.]**

1042- Rüstem. -- Güzide-i kavaid-i Farisi -- İstanbul : Matbaa-i Şeyh Yahya, 1289 -- 31 s. ; 8°.-- E.K.; M.K. Yazar yok. **[M.K.]**

1043- Mehmet Emin bin Mehmet el Üsküdarî. -- Haşiye-i isamüddin alâ şerh-il kâfiyesine haşiye -- İstanbul : Matbaa-i Amire, 1289 -- 520 s. ; 4°.-- B.M.M. s.65. **[E.K.]**

1044- Ali bin Sultan Mehmet-ül Kavi. -- İzzî Şerhi alel Kavî -- İstanbul :

Matbaa-i Amire, 1289 -- 63 s. ; 4°.. **[E.K.]**

1045- Mehmet Murat El-Seyyid Hafız. -- Kavaid-i Farisiyye – İstanbul, 1289 -- 88 s. ; 8°.-- E.K. . **[M.K.]**

1046- Kavaid-i Farisiye – [y.y.], 1289 -- 68 s. ; 8°.. **[M.K.]**

1047- Haralambo, Yani. -- Kavaid-i cedide-i Osmaniye -- İstanbul : Rıza Efendi Matbaası, 1289 – 4, 244 s. ; 8°.-- E.K. . **[M.K.]**

1048- Faros Efendi, El-Huri El-Lübnanî. -- Kitab-ı rüşdet-üt tûllâb -- Beyrut : Matbaaül Maarif, 1872 -- 428 s. ; 8°.-- Not: Hicrî 1289-90. **[E.K.]**

1049- İstepan. -- Miftah-ı lisan-ı Fransevi -- İstanbul : Matbaa-i Aramiyan, 1289 -- 123 s. ; 8°.. **[E.K.]**

1050- Selim Sabit(1829-1910). -- Miyar el-kelam – 2. bs. -- İstanbul : Matbaa-i Âmire, 1289 -- 46 s. ; 8°.-- E.K.11006; Ü.K. s.731. **[M.K.]**

1051- İbrahim. -- Tafsil -- İstanbul : Matbaa-i Âmire, 1289 – 7,346 s. ; 13x19 sm. . **[B.K.]**

1052- Ecrumiye tercümesi -- İstanbul : Camlıhanda, 1290 -- 16 s. ; 8°.-- Not: cd cûrumiye, olacak. . **[E.K.]**

1053- Hace-i Osmanî -- İstanbul : 13 nolu Matbaa, 1290 -- 144 s. ; 8°.-- Ü.K. Kamber Vasil: Türkçe öğretim kitabı. **[Ü.K.]**

1054- Hidayet. -- Lügat-ı ecnebiye – İstanbul, 1290 -- 24 s. ; 8°.. **[E.K.]**

1055- Hüseyin B. Ahmed Mendeliyatî(- 1888). -- Mizan üs-sarf, muhtasar Arapça grameri – İstanbul, 1290(1873-74) -- 20 s. ; 21x15 sm. . **[Ü.K.]**

1056- İsmail Hakkı. -- Mükâleme-i Sıbyan -- İstanbul : Ceridehane Matbaası, 1290 -- 816 s. ; 14x20 sm.; Ü.K. s.613 Yazar: Ollendorf. **[B.K.]**

1057- Sübha-i sıbyan -- İstanbul : Litografya Destgâhı, 1290 -- 39 s. ; 8°.. **[E.K.]**

1058- Ebu Ömer bin Hacıb. -- Şafiye tercümesi.Hayatiyye./mütercimi: Ahmet Asım Üsküdarî -- İstanbul : Matbaa-i Âmire; 1290 – 3,186 s. ; 8°.-- E.K. 14748; B.K. 6183 ve M.K. Ebu ibn Hacib. **[M.K.]**

1059- Tecvid – [y.y.], 1290 -- 16 s. ; 8°.. **[E.K.]**

1060- Maliakas Abraham. -- Elifbayı rumi – İstanbul, 1291(1874-75) -- 64 s. ; 19x13 sm. . **[Ü.K.]**

1061- Necib Mehmed. -- Hediyet ül-ihvan – İstanbul, 1291(1874) -- 205 s. ; 23x15 sm.—Subhai sıbyan adlı kitabın şerhi. **[Ü.K.]**

1062- Kavaid-i lisan-i Farisi -- İstanbul : Matbaa-i Âmire, 1291 -- 64 s. ; 8°.-- E.K. ; Ü.K. s.422. **[MK.]**

1063- Talip. -- Manzum tecvid – [y.y.], 1291 -- 14 s. ; 8°.-- Not: Bu kitabın içinde Manzume-i şurut-i Salat Adlı kitap vardır.; Ü.K. Hilmi Hafız Yust. Lito 24 s.; Not: Manzum tecvid ve şurût-ı salât manzumesi. **[M.K.]**

1064- Ahmed Cevdet Paşa(1822-1895). -- Medhal-i kavaid -- İstanbul : Matbaa-i Âmire, 1291 -- 70 s. ; 8°.-- E.K. 10175; Ü.K. s.131- Cevdet paşa, Ahmed. **[M.K.]**

1065- Kostantinidi. -- Sarf-ı Osmanî – İstanbul, 1874 -- 270 s. ; 4°.-- Not: Hicrî 1291-92. **[E.K.]**

1066- Talim-i Farisî -- [y.y.], 1291 -- 30 s. ; 8°.. **[M.K.]**

1067- Halil(Tahriratı hariciye hulefasından). -- Ta'limi Lisan – İstanbul, 1291(1875) -- 225 s. ; 23x17 sm.-- Not: Fransızca öğretimi. **[Ü.K.]**

1068- Mustafa Hicabî. -- Tatbikat-i kavaid-i Arabiyye -- İstanbul :

Matbaa-i Fünun-i Mekteb-i Harbiye, 1291 – 8,73 s. ; 8°.-- Ü.K. s.295 Hicabî, Mustafa. **[M.K.]**

1069- İzhar -- İstanbul : Matbaa-i Amire, 1292 -- 46 s. ; 8°.. **[E.K.]**

1070- Cevdet Paşa Ahmed. -- Kava'idi Türkiye – İstanbul, 1292[1875] -- 45 s. ; 19x12 sm. . **[ÜK.]**

1071- Matlûb-ı şerh-ül maksûd – [y.y.] : Amire Matbaası, 1292 -- 152 s. ; 4°.. **[E.K.]**

1072- Ahmet Cevdet Paşa (1822-1895). -- Medhal-i kavaid -- İstanbul : Matbaa-i Âmire, 1292 -- 52 s. ; 8°.-- Not: Mekâtib-i rüşdiyyede okutturulmak üzere hazırlanmıştır. . **[M.K.]**

1073- Elfiye ibn-i Malik. -- Metn-i Elfiyet ibn-i Malik fin Nahv -- İstanbul : Ali Bey Matbaası ; 1292 -- 56 s. ; 8°.. **[E.K.]**

1074- Miloğlu Yanko. -- Mükâlemat-ı Türkiye-i Rûmiye ve Rûmiye-i Türkiye – İstanbul, 1875 -- 216 s. ; 8°.. **[E.K.]**

1075- Muhsin. -- Osmanlı sarfının mebadisi -- İstanbul : Basiret Matbaası, 1292 -- 35 s. ; 8°.-- 2 adet. **[E.K.]**

1076- Ahmet Feyzi. -- Talim-i sühan -- İstanbul : Sanayi Mektebi Matbaası, 1292 -- 135 s. ; 8°.. **[E.K.]**

1077- Mustafa B. Mustafa Mibahşh(-1883). -- Tekmilet ül-bina – İstanbul, 1292(1875) -- 71 s. ; 20x13 sm.-- lito. **[Ü.K.]**

1078- Tergibiye./İzzi tercümesi: Ahmet Fuat -- İstanbul : Mekteb-i Sanayi Matbaası, 1292 -- 41 s. ; 8°.. **[E.K.]**

1079- Tevhîd Ahmed. -- Zühde fi ilm el-sarf – İstanbul, 1292. **[B.M.M.]**

1080- Cevherî Eba Nasr ısmail bin Hammad. -- Tercümet üs-sıhah il Cevherî [Vankulu Lûgati]Cevherî, Eba Nasr ismail bin Hammad./tercüme eden: Muhammed bin Mustafa el-Vânî -- İstanbul : Darüt-Tıbâât il-Mamure, 1141 -- 1.c.[10,6,7,],666 s.2.c. 756 s. ; 4°.-- Ü.K. . **[Ü.K.]**

1081- Şu'uri Hasan Halepli(- 1693). -- Ferhengi Su'uri veya Neval ül-fudalâ Farsçadan Türkçeye Lûgat -- İstanbul : ibrahim Müteferrika, 1155[1742] -- 2 c.454,451 yaprak ; 30x19 sm.-- Z.66 felio; H.17; M.K. Hasan bin Mehmet (şu'ûrî) . **[ÜK.]**

1082- Cevheri, ısmail b. Hammad (-1006 civarında); Sıhah-ı Cevherî tercümesi./çeviren Muhammed b. Mustafa Vankuli – İstanbul,1169-70(1756) – 2 c. ; 32x22 sm.—Z.16 Kitabı tercemet el-usuhah el-cevheri veya kitabı lugat el-van kulu 2. ed. 1758. **[Ü.K.]**

1083- Vehbi. -- Tuhfe-i Vehbi – [y.y.], 1208 -- 61 s. ; 8°.-- Hammer'e göre ilk tuhfe-i Vehbî 1213 baskısı. . **[E.K.]**

1084- Sümbülzade Vehbi(-1809). – Tuhfe-i Vehbi – İstanbul : Darüttıbaat el-mamure, 1213 – 55 s. ; 8°.—E.K. 16751 Amire Matbaası; Ü.K. Vehbi Sümbülzade Mehmed; z.30 88 s.; H.27. **[M.K.]**

1085- Hüseyin B. Halef, Burhan et-Tebrizi(- 1652). -- Tibyani nâfi' tercümei Burhanı Katı./tercüme eden: Alımat Âsım Ayıntabi – İstanbul, 1214[1799-1800] -- 863 s. ; 31x20 sm.-- Z.68; H.29. **[Ü.K.]**

1086- Ahmed Hayati[Elbistanî](-1813). -- Tuhfe-i Vehbi şerhi -- İstanbul : Darüttıbaat üs-Sultaniyye, 1215 -- 503 s. ; 8°.-- H.30; Z.35; E.K.14980-şerh-i Tuhfet-ül manzunet-ül Dürriye fi lugat-ül Farisiye. **[M.K.]**

1087- Mehmet Esat(- 1752). -- Lehcet el-Lûgat -- İstanbul : Darüttıbaat el-

Âmire, 1216 -- [9],851 s. ; 4°.-- E.K.9350; Ü.K. Es'ad, Mehmed; H.25-1210; Z.19-1211(1795); Not: Türk Ansiklopedisine göre basım tarihi 1801. **[M.K.]**

1088- Mahmud bin Ahmed el-Rumî. -- Subha-i Sıbyan -- İstanbul : Darüttıbaat el-Mamure, 1216 -- 33 s. ; 8 °.-- E.K.14647; H.33; Z.39-1217(1802) . **[M.K.]**

1089- Cevherî Eba Nasr İsmail bin Hammad(- 1010). – Tercümet üs-sıhah il cevherî Lûgat-i vankulu./tercüme eden Muhammed bin Mustafa el-Vâni – İstanbul : Darüt-tıbâât il-Mâmure, 1217-1218 – 2 c. ; 4°. – 1.c. 1217[5],650 s. ; 2.c. 1218 [2], 764 s. ; E.K. 17675 Van Kulu lugatı 1217 İstanbul Matbaa-i Osmaniye 650 s. ; z.16-1802, 3.bs. **[M.K.]**

1090- Sünbülzade Vehbi. -- Tuhfe-i Vehbi -- İstanbul : Dar-üt Tıbaat-ül Amire, 1219 -- 65 s. ; 8°.. **[E.K.]**

1091- Sümbülzade Vehbi. -- Nuhbe-i Vehbi -- İstanbul : Darüttıbaat el-Mamure, 1220 – 123,[1] s. ; 8°. -- Ü.K. s.849. **[M.K.]**

1092- Sümbülzade Vehbi. -- Tuhfe-i Vehbi -- İstanbul : Darüttıbaat el-Mamure, 1220 -- 124 s. ; 8°.. **[M.K.]**

1093- Vehbi. -- Tuhfe-i Vehbi -- İstanbul : Dar-üt Tıbaat-ül Mamure, 1223 -- 60 s. . **[E.K.]**

1094- Sübha-i sıbyan -- İstanbul : Mağmure Matbaası, 1224 -- 31 s. ; 8°.. **[E.K.]**

1095- Firuzâbâdi, Ebu Tahir Muhammed bin Yakub Bin Muhammed bin ibrahim Mecduddin(1329-1414). -- El-Kamus el-muhit.El-ukiyanus el-basit fi tercemet il-kamus el-muhit./mütercimi: Ahmet Âsım -- İstanbul : Darüttıbaat el-Âmire, 1230-1233 -- 4°.-- H.57- Ek-Okyanus el-hasıt; Z.21-1230-1234; Ü.K. Muhammed B. Ya'kub Firuzahâdi(-1414) El-Okyanusfi tercümet il-Kamus, Ahmed Asım Ayuntâtî. **[M.K.]**

1096- Tuhfei Vehbi – İstanbul : Mektebi Fünun Askeriye matbaası, 1230. – Not: Harbiye mektebi matbaası 1251'de kuruldu tarih ve basımevi şüphelidir. . **[Z.]**

1097- Vehbi Sümbülzade Mehmed(-1809). -- Şerhi Tuhfei Vehbi./Şarihi: Ahmed Hayati – İstanbul, 1237[1821-22] -- 511 s. ; 23x17 sm.—E.K. 14979-Şerh-i tufet-ül manzumet-ül 515 s. ; H.67 tuhfetul Mauzemmet ed-dürriyet fi laughat ül farsiyet wed-deriyet. **[Ü.K.]**

1098- Yahya Efendi. -- Lügat-ı Yusuf – [y.y.], 1241 -- 7 s. ; 8°.-- Not: Manzum Osmanlıca lugat Yazar, oğlu yusuf için yazdığını bildiriyor. . **[E.K.]**

1099- Aynî, Hasan(1756-1838). -- Nazm ül-cevahir./Tab ve Temsil Eden: İbrahim Saib – İstanbul, 1241 – 4,112 s. ; 8°.-- E.K. 12224; H.77. **[M.K.]**

1100- Vehbi. -- Tuhfe-i Vehbi – [y.y.], 1241 -- 65 s. ; 8°.. **[E.K.]**

1101- Ahterî, Mustafa Karahisarî(- 1561). -- Ahteri-i Kebir -- İstanbul : Darüttıbaat ül-Mâmure, 1242 – 708,[1] s. ; 4°.-- Ü.K. s.35; Z.27; H.84. **[M.K.]**

1102- Vehbi. -- Nuhbe-i Vehbi -- İstanbul : Matbaa-i Mamure, 1242 -- 123 s. ; 8°.. **[E.K.]**

1103- Hayret Ebubekir Sivasî. -- Tuhfe-i Hayret-i Mefatih-i Duriyye -- Mısır : Matbaa-i Bulak, 1242 – 47,20 s. ; 8°.-- M.K. Hayret: Tuhfe-i Hayret. 1948 A 1890. **[M.K.]**

1104- Tuhfei Vehbi – [y.y.] : Bulak Matbaası, 1245(1830) -- 8°.. **[Z.]**

1105- Sümbülzade Vehbi(- 1809). -- Nuhbe-i Vehbi -- Mısır : Matbaa-i

Bulak, 1246 -- 123 s. ; 8°.-- E.K.12462; Ü.K. s.849; Z.36. **[M.K.]**

1106- Mahmud bin Ahmed el-Rumî. -- Subha-i sıbyan -- İstanbul : Darüttıbaat el-Âmire, 1246 -- 35 s. ; 8°.-- E.K. 14149 Mat. İmran. **[M.K.]**

1107- Mahmud bin Ahmed el-Rumî. -- Subha-i sıbyan -- Kahire : Matbaa-i Bulak, 1249 -- 52 s. ; 8°.-- E.K. 14651; Z. 42. **[M.K.]**

1108- Sübha-i sıbyan – İstanbul, 1249 -- 35 s. ; 8°.. **[E.K.]**

1109- Vehbi Sümbülzade Mehmed(- 1809). – Tuhfei Vehbi – İstanbul, 1249(1833) – 71 s. ; 20x14 sm. . **[Ü.K.]**

1110- Nazm el-cevahir. -- 2.bs. -- İstanbul : Darüttıbaat el-Âmire, 1250 -- [3], 112 s. ; 8°.-- Ü.K.s.72 Aynî Hasan Ayutoğlu (-18389 Arapça, Farsça, Türkçe manzum lugat.), Z.44; E.K.16915 Türkçe Farsça Arapça manzum lugat. **[M.K.]**

1111- Muhammed B. Ya'kub Fizuzahadi(- 1414). -- El-Okyanus fi tercümet il-Kamus./mütercimi: Ahmed Asım Ayuntalî – [y.y.] : Bulak Matbaası, 1250[1834] -- 3 c. ; 34x21 sm.-- Z. 1250(1835); Ü.K. İstanbul (?). **[Ü.K.]**

1112- Sünbülzade Vehbi.-- Tuhfe-i Vehbi – İstanbul, 1250 -- 71 s. ; 8°.. **[E.K.]**

1113- Sümbülzade Vehbi. --Nuhbe-i Vehbi -- İstanbul : Darüttıbaat el-Mekteb el-Harbiyye, 1251 -- 123 s. ; 8°.-- E.K.12461; Ü.K. s.849; Z. 4°. 37. **[M.K.]**

1114- Mahmud bin Ahmed el-Rumî. -- Subha-i sıbyan -- İstanbul : Mekteb-i Fünun-i Harbiye Matbaası, 1251 -- 35 s. ; 8°.-- E.K. 14652; Ü.K. s.755(Manzum Arapça Farsça Lugat); Z. 4°. 41. **[M.K.]**

1115- Hüseyin B. Halef, Burhan et-Tebrizi (-1652); Tibyani nâfi tercümei Burhan Katı./tercüme eden Ahmet Âsım Ayıntabi – Kahire, 1251 (1835-36) – 642 s. ; 23x26 sm.—Z. 69. **[Ü.K.]**

1116- Vehbi. -- Tuhfe-i Vehbi -- İstanbul : Mekteb-i Harbiye Matbaası, 1251 -- 123 s. ; 8°.. **[E.K.]**

1117- Sümbülzade Vehbi(- 1809).-- Tuhfe şerhi [Tuhfe-i Vehbi]./şerheden: Ahmed Hayati -- İstanbul : Şeyhzade Esseyyid Mehmed Esad Matbaası, 1251 -- 510 s. ; 8°.-- Ü.K. s.850 Vehbi, Sümbülzade Mehmed, şerhi Tuhfei Vehbi, 511 s.; E.K.- Hayatî: tuhfe şerhi, 511 s.; Not: Basımevi kaydı yapmıştır. . **[M.K.]**

1118- Vehbi. -- Nuhbe-i Vehbi -- İstanbul : Mekteb-i Harbiye Matbaası, 1252 -- 65 s. ; 8°.. **[E.K.]**

1119- Vehbi. -- Tuhbe-i Vehbi -- Kahire : Bulak Matbaası, 1252 -- 62 s. ; 8°.. **[E.K.]**

1120- Tuhfe-i Vehbi – İstanbul, 1252 -- 4°.. **[Z.]**

1121- Sümbülzade Vehbi(- 1809). -- Tuhfe-i Vehbi -- İstanbul : Darüttıbaat el-Kâmure, 1253 -- 61 s. ; 8°.-- E.K.16758; Ü.K. s.849 Vehbi, Sümbülzâde Mehmed. **[M.K.]**

1122- Vehbi. -- Nuhbe-i Vehbi -- Bulak, 1254(1839) -- 8°.—estrait de tuhfe-i vehbi. **[Z.]**

1123- Vehbi Sümbülzade Mehmed(- 1809). -- Şerhi Tuhfei Vehbi./şarihi: Ahmed Hayati – İstanbul, 1254[1838] -- 399 s. ; 23x16 sm. . **[Ü.K.]**

1124- Asım, Tuhfe-i Asım -- Kahire : Bulak Matbaası, 1254 -- 70 s. ; 8°.—Ü.K. s.62- Asım, Ahmed Ayuntali (-172ı) Manzum Arapça-Türkçe Lûgat. **[E.K.]**

1125- Tuhfei Vehbî – [y.y.] : Bulak Matbaası, 1254(1839) -- 8°.-- Bk.: E.K.-Seyyid Ahmet Hayatı;Ü.K.- şerh-i

tuhfe-i Vehbî. tarihi Ahmed Hayatî . **[Z.]**

1126- Elhac Hafız Mehmed Murad. -- Seyl el-kâfi -- İstanbul ; 1255(1840) . **[Z.]**

1127- Mustafa ibn-i Bekir Es-Sivasî. -- El-Lügat-ül Farisiyye -- Mısır : Bulak Matbaası, 1255 -- 17 s. ; 8°.. **[E.K.]**

1128- Hayret Efendi. -- Tuhfe-i Dürri -- Mısır : Bulak Matbaası, 1255 -- 43 s.-- Not: Osmanlıca lugat. **[E.K.]**

1129- Hayret. -- Tuhfe-i hayret -- Bulak : Matbaa-i Amire, 1255 – 33,17 s. ; 8°.-- Ü.K. s.290- Hayret, Mehmed (-1825) 33 s.; Z.83. **[E.K.]**

1130- Ahteri, Mustafa B. Şemseddin (-1578). -- Ahteri-i kebir – İstanbul, 1256(1840) – 711 s. ; 29x20 sm. -- Arapçadan Türkçeye Lûgat; diğer tabı. **[Ü.K.]**

1131- Mehmet Şahidi. -- Müzeyyel el hifa – İstanbul, 1256 -- 129 s. ; 8°.-- Ü.K. s.762 şahidi, ibrahim (-1550) Lugat şahidi şerhi, şarihi Mehmed Murad Nakşıbendi. **[E.K.]**

1132- Mehmet Murad. -- Şerh-i şahidi -- İstanbul : Matbaa-i Dar-üs Saltanat, 1256 -- 129 s. ; 8°.. **[E.K.]**

1133- Vehbi. -- Tuhfe-i Vehbi – İstanbul : Matbaa-i Dar-ül Hülâfa-yı Âliye, 1256 -- 61 s. ; 8°.-- Ü.K. s.850 Vehbi, Sümbülzade Mehmed (-1809) . **[E.K.]**

1134- Vehbi, Dümbülzade Mehmed(-1809). – Tuhfe-i Vehbi – İstanbul, 1258(1842) – 61 s. ; 21x14 sm. . **[M.K.]**

1135- Vehbi Seyyid Hüseyin(- 1736). -- Nuhbe(Nuhb-i Vehbi)./şerheden: Yaya Karyeli Ahmed Reşid -- İstanbul : Takvim-i Vekayi Matbaası, 1259 -- 446 s. ; 4°.-- E.K. 12453-14966 şerh-i nuhbe-i Vehbi: Ahmed Reşid; Ü.K. s.849-şerh: Yaya Karyeli Ahmed Reşid. Şerh-i Nuhbe; Z.1786; M.K. Sümbülzade Vehbî. **[M.K.]**

1136- Sübha-i sıbyan – İstanbul, 1259 -- 35 s. ; 8°.-- Ü.K. s.755- Manzum Arapça, Farsça Lugat...39 s. . **[E.K.]**

1137- Vehbi Sünbülzade. -- Tuhfe -- İstanbul : Destgâh-ı Hatem, 1261 -- 48 s. ; 8°.. **[E.K.]**

1138- Vehbi. -- Tuhfe-i Vehbi -- İstanbul : Basmahane-i Amire, 1261 -- 61 s. ; 8°. -- 2 adet; Ü.K. s.850 Vehbi, Sümbülzade Mehmed. **[E.K.]**

1139- Lebib. -- Tuhfe-i Vehbî -- İstanbul : Darültıbaat el-Âmire, 1262 -- 301 s. ; 8°.-- Ü.K.Vehbi, Sümbülzade Mehmed (-1809); Tuhfe-i şerh-i müntebah-ı Lebib şerheden: Mustafa Lebib; E.K.16795. **[M.K.]**

1140- Ahteri, Mustafa B. Şemseddin.(-1578). -- Ahteri-i kebir – İstanbul, 1263(1847) -- 711 s. ; 30x20 sm.— Arapçadan Türkçeye Lügat. **[Ü.K.]**

1141- Lebib. -- Meclis-i Valâ-i Ahkâm-i Adliyye âzasından saadetlû Lebib Efendi'nin nuhbe ve tuhfe manzumelerinden bâzı kıtaat-i beliganeye nazmeyledikleri tazminat-i şaireleridir -- İstanbul : Takvimhane-i Âmire, 1263 -- 53 s. ; 8°.-- Ü.K. Lebib, Mehmed. Vehbi'nin Nuhbe ve Tuhfesinin bazı parçalarının tazmini; E.K. 12476 ve 77. **[M.K.]**

1142- Vehbi. -- Tuhfe-i Vehbi -- İstanbul : Taş Desgâhlarında, 1263 -- 61 s. ; 8°.-- 2 adet.-- Ü.K. s.850 Vehbi, Sümbülzade Mehmed, 46 s. . **[E.K.]**

1143- Şahidi. -- Şahidi -- [y.y.], 1264 -- 64 s. ; 8°.. **[E.K.]**

1144- Sünbülzade Vehbi. -- Tuhfe-i Vehbi – Mısır,Kahire : Bulak Matbaası, 1264 -- 60 s. ; 8°.. **[E.K.]**

1145- Sümbülzade Vehbi. -- Nuhbe-i Vehbi -- İstanbul : [Matbaa-i Âmire] Taş Destgâhı, 1265 -- 115 s. ; 8°.-- E.K. 12464. **[M.K.]**

1146- Halis. -- Miftah-i Lisan – İstanbul : Matbaa-i Ceride-i Havadis, 1266 – 52,3 s. ; 8°.-- B.K. 5411; Ü.K. s.266 Halis, Yusuf (- 1881) Fra. Tür. çev. Tuhfei Vehbi tarzında bir eser.; E.K. 10801 (yeni:4049, yazar yok); not: Fransızca Türkçe. . **[M.K.]**

1147- Vehbi Sümbülzade Mehmed(- 1809). -- Şerhi Tuhfei Vehbi./şarihi: Ahmed Hayati – İstanbul, 1266(1850) -- 511 s. ; 25x16 sm. . **[Ü.K.]**

1148- Dürri. -- Güher-riz -- İstanbul : Takvimhâne-i Âmire, 1267 – 4,20 s. ; 8°.-- E.K.; Ü.K. s.171. **[M.K.]**

1149- Sünbülzade Vehbi. -- Tuhfe-i Vehbi -- Mısır : Dar-üt Tıbaat-ül Amire, 1267 -- 60 s. ; 8°.-- Ü.K. s.850 Vehbi, Sümbülzade Mehmed, 48 s. . **[E.K.]**

1150- Mehmet Şevket. -- Eser-i şevk – İstanbul, 1268 -- 744 s. ; 8°.-- Ü.K. s.772 Şevket, Mehemet(-1867) Eseri Şevket; Arapça ve Fransızcadan Türkçeye Lugat kitabı. **[E.K.]**

1151- Müntahabat-i Lûgat-i Osmaniyye -- İstanbul : Ceridehane Matbaası, 1268/1269 – 2 c. (1.c.:1268 2.c.:12691.c.:10+416 s. 2.c.:456 s). ; 8°-- Not:2 c. bir arada; Ü.k. s.561; E.K.- Kitab-ı müntehabat-ı.....Ceride-i Havadis mat. . **[M.K.]**

1152- Ahmet Asım. -- El Okyanüs-ül basıt fi tercümet-il kamüs-ül mühet -- İstanbul : Takvimhaneyi Amire, 1268-1272 -- 3c. ; 4 °.-- Ü.k. s.542- Muhammed B. Ya'kub Firuzâhâdi (-1414) çev. Ahmed Âsım Ayuntabi. **[E.K.]**

1153- Hüseyin B. Halef, Burhan el-Tebrizi(- 1652). -- Tibyani nâfi tercümei./tercüme eden: Ahmet Âsım Ayıntabi – İstanbul, 1268(1852) -- 642 s. ; 33x22 sm. . **[Ü.K.]**

1154- Sünbülzade Vehbi. -- Tuhfe-i Vehbi – İstanbul, 1268 -- 61 s. ; 8°.-- Ü.k. s.850Vehbi, Sümbülzade Mehmed. **[E.K.]**

1155- Vehbi. -- Tuhfe-i Vehbi -- İstanbul : İstihkâm Alayları Litografya Tezgâhlarında, 1270 -- 48 s. ; 8°.. **[E.K.]**

1156- Ahteri, Mustafa B. Şemseddin(- 1578). -- Ahteri-i kebir – İstanbul, 1271(1854) -- 711 s. ; 28x19 sm.-- Arapçadan Türkçeye Lûgat. **[Ü.K.]**

1157- Seyyid Ahmet Hayatî. -- Şerh-i hayatî (Tuhbe-i Vehbi üzerine) -- İstanbul : Matbaa-i Amire, 1271 -- 499 s. ; 4°.. **[E.K.]**

1158- Vehbi. -- Tuhfe-i Vehbi -- İstanbul : Hacı Halil Litografya Destgâhlarında, 1272 – 48,12 s. ; 8°.. **[E.K.]**

1159- Vehbi. -- Tuhfe-i Vehbi -- [y.y.], 1273 -- 48 s. ; 8°.. **[E.K.]**

1160- Ali Rıza. -- Kitab-ı tercüman fil-lûgat-ül Farisîye ve Türkiye ve Arabiyye -- [y.y], 1274 -- 189 s. ; 8°.. **[E.K.]**

1161- Vehbi. -- Tuhfe-i Vehbi -- İstanbul : Mühendishane-i Berr-i Hümayunda, 1274 -- 47 s. ; 8°.-- 2 adet. . **[E.K.]**

1162- Ahteri, Mustafa B. Şemseddin(- 1578). -- Ahteri-i kebir -- [y.y], 1275(1858) -- 711 s. ; 30x19 sm.-- Arapçadan Türkçeye Lûgat. **[Ü.K.]**

1163- Safvet Mustafa Efendi. -- Hidâyet-i mübtediyân ve miftah-ı lügat-ı Osmaniyân -- Mısır : Mösyö Kastel Matbaası, 1275 -- 99 s. ; 4°.-- Ü.K. Safvet Mustafa; lito. **[E.K.]**

1164- Şahidi İbrahim(- 1550). -- Tuhfei şahidi(Manzum farisi türki-lûgat) – İstanbul, 1275(1858) -- 63 s. ; 19x12 sm.-- M.K. Şahidi ibrahim Dede,

Tophane-i Âmire istihkam Alayları Litografya Destgâhı; E.K. Divan: Şâhidi (?). **[Ü.K.]**

1165- Vehbi. -- Tuhfe-i Vehbi -- İstanbul : Mustafa Tezgâhında, 1275 -- 91 s. ; 8°.-- 2 adet.; Ü.K. s.850 Vehbi, Sümbülzade Mehmed. **[E.K.]**

1166- Sünbülzade Vehbi. -- Tuhfe-i Vehbi -- İstanbul : Tevfik Efendi Matbaası, 1276 -- 91 s. ; 8°.--2 adet; E.K. 16789. **[E.K.]**

1167- Lügat-ı Firiştehzade -- İstanbul : Karahisari Elhac Ali Efendi'nin Destgâhı, 1277 -- 39 s. ; 8°.-- 2 adet. . **[E.K.]**

1168- Vehbi. -- Tuhfe-i Vehbi -- İstanbul : Ali Rıza Efendi Taş Tezgâhları, 1277 -- 47 s. ; 8°.-- 3 adet. . **[E.K.]**

1169- Hüseyin B. Halef, Burhan et-Tebrizi(- 1652). -- Tibyani nâfi tercümei Burhan Katı – İstanbul, 1278(1861-62) -- 400 s. ; 24x16 sm. . **[Ü.K.]**

1170- Sümbülzade Vehbi(- 1809). -- Tuhfe-i Vehbi -- İstanbul : Muharrem Efendi Destgâhı, 1278 -- 91 s. ; 8°.. **[M.K.]**

1171- Vehbi. -- Tuhfe-i Vehbi -- İstanbul : Ali Rıza Efendi Matbaası, 1278 -- 48 s. ; 4°.-- 2 adet. . **[E.K.]**

1172- Şükrü Eyyubî. -- Müntahabat-ı lügat-ı Osmaniye -- İstanbul : Matbaa-i Amire, 1280 -- 2 c. ; 8°.-- Ü.K. s.561 Yazar yok. . **[E.K.]**

1173- Vehbi. -- Tuhfe-i Vehbi -- İstanbul : Matbaa-i Amire, 1280 -- 60 s. ; 8°.. **[E.K.]**

1174- Sünbülzade Vehbi. -- Tuhfe-i Vehbi ve Lütfiye-i Vehbi -- İstanbul : Amire Matbaası, 1280 -- 47 s. ; 8 °.. **[E.K.]**

1175- Lûgat-i Osmaniyye -- 3.bs. -- İstanbul : Ali Efendi Matbaası, 1281 -- 8°.--Ü.K.- Müntebehat Lugat Osmaniye. 224,246 s. Lito ; (Bundan önce Z Baskı gösteriyor.) . **[M.K.]**

1176- Sümbülzade Vehbi(-1809). -- Tuhfe-i Vehbi -- [y.y] : Ali Rıza Efendi Taş Destgâhı, 1281 -- 47 s. ; 8°.-- E.K.16775; Ü.K. s.850 Vehbi, Sümbülzade Mehmed. **[M.K.]**

1177- Müntehebat Lûgatı Osmaniye – İstanbul, 1282(1865) -- 2 c ; 23x14 sm.-- lito. **[Ü.K.]**

1178- Sümbülzade Vehbi(- 1809). -- Tuhfe-i Vehbi -- Mısır : Bulak Matbaası, 1282 -- 60 s. ; 8°.-- Not: 7.-10. ve 17.-24. sahifeler eksik. . **[M.K.]**

1179- Ahterî, Mustafa Karahisarî(- 1561). -- Ahterî-i kebir -- İstanbul : Matbaa-i Âmire, 1283 -- 2 c.[birarada] ; 4°.-- 1.c.:394 s.; 2.c.:383 s.; Ü.K. s.35. **[M.K.]**

1180- Vehbi. -- Tuhfe-i Vehbi -- İstanbul : Hacı Muharrem Efendi Matbaası, 1283 -- 48 s. ; 8°.. **[E.K.]**

1181- Şahidi. -- Tuhfe-i şahidi – İstanbul, 1284 -- 64 s. ; 8°.. **[E.K.]**

1182- Vehbi. -- Tuhfe-i Vehbi -- İstanbul : Amire Matbaası, 1284 -- 61 s. ; 8°.-- 2 adet. . **[E.K.]**

1183- Mehmet Atıf. -- Dictionnaire Français-Turc-italien -- İstanbul : Ruzname-i Ceride-i Havadis Matbaası, 1868 -- 408 s. ; 8°.-- Ü.K. s.69; Not: Hicrî 1285-86. **[E.K.]**

1184- Ahmet Abdürrauf el Harirî. -- irşad-ı mübtediyan der lügat-ı Osmaniyan -- İsmailiye : Medaris-i Mülkiye Matbaası, 1285 -- 116 s. ; 8°.. **[E.K.]**

1185- Müntehebat Lugat Osmaniye – İstanbul, 1285(1868) -- 2 c. ; 22x14 sm.-- lito. **[Ü.K.]**

1186- Fazıl Bekir. -- ilâveli müntehabat-ı lügat-ı Osmaniye -- [y.y.], 1286 -- 2 c. ; 8°.. **[E.K.]**

1187- Ahmed Lûtfi(1815-1907). -- Lûgat-i kamus -- İstanbul : Matbaa-i Âmire,

1286 -- 2c. ; 8°.-- E.K.9511; Ü.K. s.459 - Lûtfi, Ahmed; B.M.M. s.66. **[M.K.]**

1188- Sümbülzade Vehbi(- 1809). -- Nuhbe-i Vehbi -- İstanbul : Halil Efendi Taş Desgâhı, 1286 -- 116 s. ; 8°.. **[M.K.]**

1189- Vehbi Sümbülzade Mehmed(- 1809). -- Şerhi Nuhbe./şarihi: Yaya karyeli Ahmed Reşid – İstanbul, 1286(1869) -- 116 s. ; 19x12 sm.-- lito. **[Ü.K.]**

1190- Vehbi Sümbülzade Mehmed(- 1809). -- Şerhi Tuhfe-i Vehbi./şârihi: Ahmed Hayati – İstanbul, 1286(1869) -- 116 s. ; 19x11 sm. . **[Ü.K.]**

1191- Sünbülzade Vehbi. -- Tuhfe Şerhi./şerheden: Ahmet – İstanbul, 1286 -- 511 s. ; 8°.. **[E.K.]**

1192- Asafî. -- (Lûgat-i Aziziyye) -- [y.y.], 1287 -- 70 s. ; 8°.-- E.K.9500; Ü.K. s.62 (İstanbul) . **[M.K.]**

1193- Tercüme-i Bürhân-ı kati' -- İstanbul : Matbaa-i Amire, 1287 -- 2 c. ; 8°.-- Ü.K. s.321- Hüseyin B. Halef, Burhan et-Tebrizi Tıbyanı nâfi tercümei... B.M.M. s.67. **[E.K.]**

1194- Sümbülzade Vehbi(- 1809). -- Tuhfe-i Vehbi -- İstanbul : Muhip Matbaası, 1287 – 100, 3 s. ; 8°.E.K. 16779. **[M.K.]**

1195- Terceman ül-lügat – İstanbul, 1288/1289 -- 516s. ; 14x23 sm.-- Ü.K. s.579- Nâzım B. Mehmed. **[B.K.]**

1196- Sümbülzade Vehbi(- 1809). -- Tuhfe-i Vehbi -- İstanbul : Mekteb-i Fünun-i Bahriye-i Şahane Matbaası, 1288 -- 64 s. ; 8°.-- E.K. 16780. **[M.K.]**

1197- Hasan (Bahriye yüzbaşısı mütekaidi). -- Zübdet ül-lûgat illehce Türkçeden arabi ve farîsiye lûgat kitabı – İstanbul, 1288(1871) -- 340,94,93 s. ; 23x15 sm.-- 3c. bir arada. **[Ü.K.]**

1198- Ahteri, Mustafa B. Şemseddin(- 1578). -- Ahteri-i kebir – İstanbul, 1289(1872) -- 2 c. ; 23x16 sm.-- Arapçadan Türkçeye Lûgat. **[Ü.K.]**

1199- Redhouse, James W. -- İlâveli müntehabatı lûgati Osmaniye – İstanbul, 1289(1872-73) – 440,567 s.-- Redhouse'un yazma lûgatinden bastırılmıştır. . **[Ü.K.]**

1200- Vehbi. -- Tuhfe-i Vehbi – İstanbul, 1289 -- 91 s. -- Çizgili ve Haşiyeli. **[E.K.]**

1201- Mustafa Efendi Safvet. – Hidayet-i mübtediyan ve miftah-i lugat-ı Osmaniyan – Kahire : Tab'hanei Vadi ül-Nil, 1290 – 126,10 s. ;11x15 sm. . **[B.K.]**

1202- Safvet Mustafa Efendi. – Hidayet-i mübtediyan – İstanbul : Hacı Mansur Mhmet Efendi Matbaası, 1290 – 7,100 s. ; 4°.. **[E.K.]**

1203- Muhammed bin Yakub-u Firuzabadî ve Hüseyin ibn-i Halef. -- Tercüme-i kamus-ı Muhid ve Bûrhan-ı katı'ı menafi basit'in uslûb-u cedid üzere tertibi./çeviren: Ahmet Asım, [y.y.], 1291 – 5,44,25 s. ; 4°.. **[E.K.]**

1204- Mustafa b. Şemseddin Ahterî Karahisarî. -- Ahteri-i Kebir -- İstanbul : Ali bey Matbaası, 1292 -- I-II. c. ; 22x32 sm.-- Ü.K. s.35. **[B.K.]**

1205- Maliakas Ahraham. -- Lexikon turkoellinikon[Türkçeden rumcaya lûgat] -- İstanbul, 1292(1876) -- 936 s. ; 23x16 sm.-- E.K.- Mecma ül Lugat Matbaa-i Teologos.(Erzurum'da yeni numarası 6618) . **[Ü.K.]**

1206- Konstantinidi, A. -- Mecmuai lûgatı rumiye ve Osmaniye – İstanbul, 1875 -- 317 s. ; 14x10. . **[Ü.K.]**

1207- Üsküdarî Hafız Nuri. -- Türkçe, Arapça, Farsça, Rumca, Fransızca ve

Ermenice lügat risalesi -- [y.y.] , 1292 -- 126 s. ; 8°.. **[E.K.]**

EDEBİYAT TARİHİ - TENKİT

1208- Nevadir el-âsar (fi mutalâat el-eı'ar) /toplıyan: Ahmet Cevdet, Yayımlıyan: Recaizade Mustafa şamil Kahire : Matbaa-i Bulak, 1256 -- 179 s. ; 8°.-- Ü.K. s.132- Cevdet, Recaizade Ahmed (1247-1831) . **[M.K.]**

1209- İbn Nebate. -- Tercüme-i şerh el-uyun fi şerh-i risale-i ibn Zeydun./çeviren: Ahmet Sait ibn kar Halil -- İstanbul : Takvimhane-i Âmire, 1257 – 3, 470 s. ; 8°.—1) E.K.16314; B.K.6069 ibn Zeydun ve ibn Nuhate; Ü.K. Ahmed B. Abdullah ibn Zeydun (-1070); Şerh Muhammed b. Muhammed ibn Nuhate . **[M.K.]**

1210- İbn Nebate. -- -i şerh el-uyun fi şerh-i risale-i ibn Zeydun./çeviren: Ahmet

i Âmire, 1291-1292 -- 3 c. ; 4°.-- 1 c. Mukaddime ve Türkî kasaid 1291 [29],285 s.; 2 c. Türkî eş'ar 1292 11,506 s.; 3 c. Türkî mesneviyat ve mesneviyat-i Farisî; E.K.Bezm-i sâhi; Ü.K. s.899; M.K.Harabat adı ile 2c. 1291-1293 (1946 A1162) . **[M.K.]**

NAZIM

1223- Divan-ı Esrar Dede – İstanbul, 1235. . **[B.M.M.]**

1224- Vehbi Sünbülzade Mehmed(-1809).-- Dıvani Vehbi ve külliyatı asarı – Bulak, 1243(1837) – 20,131,16,97,91 s. ; 24x16 sm. . **[Ü.K.]**

1225- Mehmed Ali paşa adına yazılmış Tükçe mısralar -- [y.y.] : Bulak Matbaası, 1243(1828) -- 12°.--: isim yok. . **[Z.]**

1226- Şeyh Sâdî-i şirazî. -- Gülistan -- Kahire : Bulak Matbaası, 1249 -- 279 s. ; 8°.-- 2 adet. . **[E.K.]**

1227- Sadi-i şirazi, Şeyh Muslihiddin(1193-1292). -- Gülistan şerhi./şerh ve tercüme eden: Sudi Bosnavi -- İstanbul : Darüttıbaat el-âmire, 1249 -- 514 s. ; 4°.-- E.K.; Ü.K. s.694 (Sadi şirazi, Muslihiddin b. Abdullah (1292); Z. 508- Sadi şerh-i gülistan. **[M.K.]**

1228- Haşmet. -- Divan-ı Haşmet --

1240- Ragıb [Mehmet Paşa, Koca]. -- Divan-i Ragıb -- Mısır : Bulak Matbaası, 1252 -- 60 s. ; 8°.-- E.K. (70 s.); Z. 600. **[M.K.]**

1241- Divanı Sâmi. -- [y.y.] : Bulak Matbaası, 1252(1837). . **[Z.]**

1242- Galip Dede Şeyh Mehmet Esat(1757-1798). -- Divan-i Şeyh Galib -- Mısır : Bulak Matbaası, 1252 – 124,164,92 s. ; 8°.-- Ü.K. s.223; Z. 652 – 1253. **[M.K.]**

1243- Ahmed Rüşdü Karaağacî(- 1835). -- Hall-i rumuz -- İstanbul : Darüttıbaat ül-Âmire, 1252 -- 129 s. ; 8°.-- E.K.; B.K. 4266; Ü.K. s.347 - ismetullah Buhari.Şarih: Ahmed Rüşdi Karaağacî Z. 1854. **[M.K.]**

1244- Sümbülzade Vehbi. -- Lütfiyye-i Vehbi -- İstanbul : Mekteb-i Fünun-i Harbiyye Matbaası, 1252 -- 53 s. ; 8°.-- E.K.9533; Ü.K. s.849 Vehbi, Sümbülzade Mehmed; Z. 1356. **[M.K.]**

1245- Attar, Ferideddin Muhammed B. İbrahim(- 1230). -- Ma hazar. Pend-i atar şerhi/şerheden: Mehmed Murad'ı Nakşıbendi – İstanbul, 1252(1836-37) -- 267 s. ; 22x15 sm.-- Z. 580 - çev: Hafız Muhammed Murad. **[Ü.K.]**

1246- Cami, Nureddin Abdurrahman bin Ahmed(1414-1492). -- Şerh-i Bahâristan./şerheden: Mehmed Şakir -- İstanbul : Darüttıbâât il-Âmire, 1252 -- 607 s. ; 8 sm.-- E.K.14930 Şerh:. Ahmet Şâki; Z. 548 Şerh: Hoca Şakir efendi; Ü.K. Câmi, Abdurrahman B. Ahmed (1415 0urs A Bx1

1282- Hakkı, isma'il Brusevi(- 1725). -- Divanı isma'il Hakkı -- [y.y.] : Bulak Matbaası, 1257(1841) -- 161 s. ; 25x16 sm.-- B.K. 3707 Divan-ı ve makalat-ı ısmail Hakkı 161, 55 s. . **[Ü.K.]**

1283- zet. -- Hazan-ı asar -- [y.y.], 1257 -- 52 s. ; 8°.-- Ü.K. s.368 (izzet Molla, Keçecizade Mehmed Molla Divançesi); Z.612 zzet Molla'nın hazan el-âsâr müsemma alan ikinci divanı; E.K. Divançei (Hazan-ı asar) edebiyat. **[E.K.]**

1284- Nabi Yusuf (1642-1712). -- Divan-i Nabi -- Kahire : Bulak Matbaası, 1257 – 40,46,284,43,23,39,80 s. ; 8°.-- Ü.K. s.563. **[M.K.]**

1285- Nazim Yahya(- 1726). -- Divan-i Nazim -- İstanbul : Darüttıbaat el-Âmire, 1257 -- 500 s. ; 4°.-- Ü.K. s.581. **[M.K.]**

1286- Vasıf Osman. -- Vasıf Osman Bey divanı -- anbul : Takvimhane-i Âmire, 1257 -- 371 s. ; 8°.-- Z.616; U.K. Vasıf'da. **[M.K.]**

1287- Vasıf Osman Enderunî(- 1824). -- Vasıf enderunî divanı Gülşeni efkâr -- [y.y.] : Bulak Matbaası, 1257(1841) – 35,71,55,130 s. ; 23x16 sm. . **[Ü.K.]**

1288- Zati. -- Divan-ı Zati -- [y.y.], 1257 -- 88 s. ; 8 °.-- B.K. 3709; Ü.K. s.884 (Zati, Süleyman - 1738); Z.613. **[E.K.]**

1289- Attar. -- Pend-i attar -- Kahire : Bulak Matbaası, 1257 -- 53 s. ; 8°.. **[E.K.]**

1290- Attar. -- Pend-i attar -- İstanbul : Matbaa-i Bab-ı Ser-i Askeri, 1257-- 44 s. ; 8°.-- 2 adet. **[E.K.]**

1291- Arif, Reisülküttab[Mehmed-1813]. -- Divan-ı Arif -- Kahire : Bulak Matbaası, 1258 -- 78 s. ; 8°.-- E.K. (32,51,25,25,78 s.); Ü.K. s.60 (R. A. e değil Defter emini Süleyman Ârife aittir) . **[M.K.]**

1292- Aynî(1766-1837). -- Divan-i belâgat-ünvan-ı Aynî -- İstanbul : Matbaa-i Seraskeri, 1258 – 436,7 s. ; 8°.-- E.KAynîan

Amire, 1258 -- 30-71 s. ; 8°.-- Ü.K. s.132 Cevdet, Recaizade Ahmed (1247-1831) Halet divanı içindedir. **[E.K.]**

1302- Hafız-ı Şirazî. -- Divan-ı Hafız -- Tebriz : Dar-üt Tıbaat-ül Mahsusa, 1259 -- 418 s. ; 8°.. **[E.K.]**

1303- Niyazî. -- Divan-ı Niyazî -- Kahire : Bulak Matbaası -- 84 s. ; 16x23 sm.-- Ü.K. s.596 - Niyazi, Mehmed, Mısrî (-1693) . **[B.K.]**

1304- Maksud Resa Mustafa. --Kaside Bürde'nin Türkçe tahmisi – İstanbul, 1259(1843) -- 42 s. ; 22x15,5 sm. . **[ÜK.]**

1305- İsameddin Mustafa Ebu'l isme(- 1789). -- Et Tannis ül-muntazar fi şerhi ebyat it-Telhis ve'l-Muhtasar, İstanbul, 1259(1843) -- 273 s. ; 24x17 sm. . **[Ü.K.]**

1306- Leylâ(- 1847). -- Divan-i Leylâ Hanım -- Kahire : Bulak Matbaası, 1260 – 42, 59 s. ; 8°.-- E.K.; Ü.K. s.455; (Leylâ, Maralizade Hamid kızı) . **[M.K.]**

1307- Nesimî. -- Divan-ı Nesimî -- İstanbul : Dar ül-tabaat ül-Âmire, 1260 – 28,133 s. ; 19x28°.-- Ü.K. s.589(133 s. Nesimi, Ömer imameddin); E.K. 12283 Takvim-i Vakayi mat. 133 s. . **[B.K.]**

1308- Niyazi. -- Divan-ı Niyazi -- [y.y.], 1260 -- 84 s. ; 8°.-- 2 adet; Ü.K. s.596 Niyazi, Mehmed, Mısrî; Z. 608 İstanbul. **[E.K.]**

1309- Ziyaeddin Halid. -- Divan-ı Ziyaeddin Halid -- [y.y.], 1260 -- 99 s. ; 8°.. **[E.K.]**

1310- Mehmet Murat El- Seyyid Hafız. -- Mâlıazar (Pendname-i Attar şerhi) -- İstanbul : Darüttıbaat el-Âmire, 1260 -- 267 s. ; 8°.-- Ü.K. s.69 Attar, Ferideddin Muhammed B. İbrahim Şerh: Mehmed Muard'ı Nakşıbendi. **[M.K.]**

1311- Mecmua-i kârha; Naksha ve şarkiyat -- İstanbul : Yahya Hariri Matbaası, 1260 -- 47 s. ; 8°. **[E.K.]**

1312- Feriduddin Attar. -- Pend-i attar -- İstanbul : Litografya Destgâhlarında, 1260 -- 48 s. ; 8°.. **[E.K.]**

1313- Mehmet Nesip Seyyid. -- Divan-i Seyyid Mehmet Nesip -- İstanbul : Darüttıbaat el-Âmire, 1261 -- 68 s. ; 8°.-- E.K.; Ü.K. Nesib, Mehmed 54 sahifede mümseatıda vardır. . **[ME.K.]**

1314- Sâdî. -- Gülistan P â yyW î .. **[E.K.]**

1321- Maksud Resa Mustafa. -- Kaside Bürde'nin Türkçe tahmiri – İstanbul, 1262 (1846) -- 44 s. ; 22x15 sm.-- E.K. 15278 Matbaa-i Âmire. **[Ü.K.]**

1322- Attar. -- Pend-i attar -- Kahire : Bulak Matbaası, 1262 -- 54 s. ; 8°.. **[E.K.]**

1323- İbrahim Hakkı Erzurumî. -- Divan-i ibrahim Hakkı Erzurumî -- İstanbul : Dar-üt Tıbaat el-Âmire, 1263 -- 230 s. ; 8°.-- B.K. 3684; Ü:K. s.253. **[M.K.]**

1324- Mersiye-i imam Hüseyin ve Cafer Tayyar ve İbrahim -- İstanbul : 1263 -- 64 s. ; 11x16 sm. . **[B.K.]**

1325- Abdullah Ramiz Paşa. -- Terci-i bend -- İstanbul : Tabhane-i Amire, 1263 -- 13 s. ; 8°.. **[E.K.]**

1326- Cami. (Nureddin Abdurrahman bin Ahmed 1414-1492). -- Tercüme-i Şerh-i dübeyt./Mütercimi: Hoca Neş'et -- İstanbul : Darüttıbâât il-Âmire, 1263 -- 57 s. ; 8°.-- E.K.16318; B.K. 3744; Ü.K. Cami Abdurrahman B. Ahmed. **[M.K.]**

1327- Fuzulî (1494-1555). -- Dasitanı Leyla ve Mecnun -- İstanbul : Dar-ül Tebaat-ül Amire, 1264 -- 141 s. ; 8°.-- Ü.K. Fuzûlî, Mehmed Bağdâdî (1494-1555) Leylâ ve Mecnûn. **[E.K.]**

1328- Fıtnat. -- Divan-ı Fıtnat -- [y.y.] : Takvimhane-i Amire, 1264 – 51,38 s. ; 8°.. **[E.K.]**

1329- Hafız. -- Hafız divanı -- [y.y.], 1264 -- 183 s. ; 8°.. **[E.K.]**

1330- Müştak Efendi. -- Divan-ı Müştak Efendi -- İstanbul : Takvimhane-i Amire Matbaası, 1264 -- 107 s. ; 8°.-- Ü.K. s.563. **[E.K.]**

1331- Kaside-i imam A'zam -- [y.y.] : Tabhane-i Amire, 1264 -- 7 s. ; 8°.. **[E.K.]**

1332- Beyzade Mustafa. -- Mevlid-ün Nebî -- İstanbul : Matbaa-i Amire, 1264 -- 136 s. ; 8°.. **[E.K.]**

1333- Birrî Mehmed Dede(- 1715). -- Bülbülname -- İstanbul : Dârüttıbâât il-Âmire Taş destgâhı, 1265 – 6,71 s. ; 8°.-- E.K.; B.K. 3450; Ü.K. s.93. **[M.K.]**

1334- Keçecizade Mehmet izzet(Molla 1785-1829). -- Gülşen-i aşk -- [y.y.] : Litografya Destgâhı, 1265 -- 22 s. ; 8°.-- E.K.; Ü.K. s.368. **[M.K.]**

1335- Sabit. -- Tahmis-i servet ber miraciye-i Sabit – İzmir, 1265 -- 25 s. ; 8 sm.-- Not: Tahmis eden Servet; Ü.K. s.734 Servet, Hasan; E.K. 15281 Tahmis-i kaside-i Sabit, 24 s. . **[E.K.]**

1336- Nazif. -- Divan-i Muhammediyye -- [y.y.], 1266 -- 113 s. ; 8°.-- Not: 10.-13. sahifelerin yarısı yırtık; E.K.; Ü.K. s.576 Nazif, Ahmed b. Mustafa (-1858) ist. Lito; B.K. 3695. **[M.K.]**

1337- Mehmet bin Hüseyin el Delhî. -- Kitab-ül Mesnevî -- [y.y.], 1266 -- 119 s. ; 8°.-- E.K. Kitabül mesnevi-il-manevî. Mehmet B. Mehmet B. Hüseyins el-Belhî. **[E.K.]**

1338- Sümbülzade Vehbi(- 1809). -- Lûtfiyye hulâsası -- İstanbul : Mekteb-i Âli Matbaası, 1266 -- 48 s. ; 8°.-- Ü.K. s.849 Vehbi, Sümbülzade Mehmed Lutfiyye-i Vehbi. **[M.K.]**

1339- Müntahabat-i eş'ar-i Farisiyye – İstanbul, 1266 -- 24 s. ; 8°.-- Mekteb-i rüşdiyye şakirdanı için cem ve tertibolunmuştur. . **[M.K.]**

1340- Attar. -- Pend-i Attar -- İstanbul : Matbaa-i Amire, 1266 -- 43 s. ; 8°.. **[E.K.]**

1341- Ömer bin Ahmet El Harputî. -- Şerh-i kaside-i bürde -- İstanbul : Matbaa-i Amire, 1266 -- 176 s. ; 4°.. **[E.K.]**

1342- Tersane nazırı Ziver Efendi Merhuma remazan terkibini havi

uslûp kadim üzere yazdığım şakanın suretidir -- [y.y.], 1266 -- 2 s. ; 8°.. **[E.K.]**

1343- Hafız-ı Şirazî. -- Divan-ı Hoca Hafız-ı Şirazî -- [y.y.] : Tebrizî Matbaası, 1267 -- 275 s. ; 8°.. **[E.K.]**

1344- Leyla Hanım. -- Divan-ı Leyla Hanım -- İstanbul : Takvimhane-i Amire Matbaası, 1267 -- 111 s. ; 8°.-- Ü.K. s.455 Leylâ, Maralizade Hamid kızı. **[E.K.]**

1345- Sezayi. -- Divan-ı Sezayi -- İstanbul : Tabhane-i Amire istihkâm Alayları Litografyası, 1267 -- 159 s. ; 8°.-- Ü.K. s.740 Sezai Gülşeni, Hasan (-1738); B.K. 3701. **[E.K.]**

1346- İsmail Hakkı [Bursalı]. -- Şerh-i Pend-i Attar – İstanbul, 1267 -- 71 s. ; 14x22 sm.-- E.K.12980. **[B.K.]**

1347- Âsım, Küçükçelebizade isma'il(1675-1759). -- Âsım divanı – İstanbul, 1268(1851-02) -- 65 s. ; 23x15 sm.-- E.K.Divan: Çelebizade. **[Ü.K.]**

1348- Mehmet Esat Paşa. -- Divançe-i Esad Paşa -- İstanbul : Takvimhane-i Âmire, 1268 -- 47 s. ; 8°.-- E.K. ; Ü.K. s.201. **[M.K.]**

1349- Servet Efendi. -- Divan – İstanbul, 1268 -- 182 s. ; 8°.. **[E.K.]**

1350- Hafız Ahmet. -- Kaside – İstanbul, 1268 -- 34 s. ; 8°.. **[E.K.]**

1351- Numan B. Sâbit, imamı A'zam Ebu Hanife(- 797). -- Surur ül-kulûb il-irfaniye Kasidei nu'maniye tercümesi./Çeviren ve şerheden: ibrahim Halil b. Yahya -- İstanbul, 1268(1852) -- 207 s. ; 22x15 sm.-- E.K. Kaside-i numaniye ve şerhi Yazar yok Mat. Âmire. **[Ü.K.]**

1352- Şarkı Mecmuası -- [y.y.], 1268 -- 127 s. ; 8°.--2 adet. . **[E.K.]**

1353- Mevlâna Celâleddin-i Rumi. -- Tercüme-i Mesnevî-i Şerif./Çeviren. İsmail ve Nahifî -- Mısır : Matbaa-i Amire, 1268 -- 3-7 c. ; 4°.-- Ü.K. s.114 Celâleddin Rumî, Mevlâna Muhammed B. Muh 1207-1273 Çev. Mehmed Süleyman Nahifi, 7 c.; B.K. 5339 I-VII c.; E.K. 10594 1-6 c. (s.?) . **[E.K.]**

1354- Ayn ül-füyuz. Ceziret ül-mesnevi şerhi /şerheden: Cevrî -- İstanbul : Takvim Hane-i Âmire, 1269 -- 30-181 s. ; 8°.-- Not: Aynı kitapta Cevrî'nin Hall-i tahkikat adlı manzum şerhi vardır; Ü.K. s.745 (Sümeçak, Yusuf Sinameddin şerh. Cevri Çelebi; E.K. - Manzume-i Maarif: Cevrî Simacakdede.... 181 s.; B.K. 5191. **[M.K.]**

1355- Kuyumcuzade. -- Ebyat-ı Zadegan -- İstanbul : Ceridehanede, 1269 -- 12 s. ; 8°.. **[E.K.]**

1356- Celaleddin Rumi. -- Mesneviden müntahab kırk beytin Halli tahkikat namı ile ibrahim Cevri tarafından nazmen tercümesi – İstanbul, 1269(1853) -- 181 s. ; 23x16 sm.-- Ü.K. - Halli tahkikat cezirei memen adlı esere Cevrî'nin hevdi..181 s. Lito; B.K. Manzume-i maarif-i Cevrî Siveçâk Dede Takvimhane-i Amire; B.K. 5191. **[Ü.K.]**

1357- Celaleddin Rumi. -- Mesneviden müntahab kırk beytin Halli tahkikat namı ile ibrahim Cevri tarafından nazmen tercümesi – İstanbul, 1269(1853) -- 181 s. ; 23x16 sm.— Not. Mesneviden müntehap kırk beytin halli tahkikat namı ile İbrahim Cevri tarafından nazmen tercümesi ile Siveçak Dede'nin Ceziret el-mesnevi namile cem ve tertibine muvaffak olduğu elyatı şerifenin terkih-i hevd üzere nazım eylediği işlem maarıf mevsûme. **[?**

1358- Keçecizade Mehmet izzet Molla(1785-1829). -- Mihnetkeşan -- İstanbul : Ceride-i Havadis Matbaası, 1269 -- 235 s.-- 1 plânı.; E.K. 10814; Ü.K. s.368 izzet Molla, Keçecizâde Mehmed (-1829), Mihneti Keşan ve ; M.K. Manzumet el-müsemma mihnet Keşan. **[M.K.]**

1359- Nef'î Ömer(- 1634). -- Nef'î divan -- İstanbul : 1269(1853), 207,38 s. ; 22x14 sm. . **[Ü.K.]**

1360- Ahmed Şakir Paşa [Müşir 1838-1899]. -- Ravz-i verd -- İstanbul : Takvimhane-i Âmire, 1269 – 9,84,54 s. ; 8°.-- B.K. 5893 (9,84 s.); Ü.K. s.764 - Şakir paşa, Ahmed (-1819) aynı ciltde Tertibi nefis ve kundaki ayetlerin sayısını manzum olarak bildiren bir eseri daha vardır. . **[M.K.]**

1361- Şakir Ahmed Paşa. -- Tertib-i nefis -- İstanbul : Takvimhane-i Amire, 1269 -- 54 s. ; 15x22 sm.-- E.K. Divan: Şakir Ahmed paşa. **[B.K.]**

1362- Fuzulî, (1494-1555). -- Leylâ ile Mecnun -- [y.y.], 1270 -- 132 s. ; 8°.-- res.; 2 adet. **[E.K.]**

1363- Süleyman Çelebi. -- Mevlid -- [y.y.], 1270 -- 54 s. ; 8°.. **[E.K.]**

1364- Şehname-i Osmani -- [y.y.], 1270 -- 32 s. ; 8°.. **[M.K.]**

1365- Ârif, Kethüdazade Mehmed(-1849). -- Divanı Kethüdazade Arif – İstanbul, 1271 -- 38 s. ; 23x15 sm.--E.K. Divan-ı Arif. **[Ü.K.]**

1366- Şahidî. -- Divan -- İstanbul : Tophane-i Amire istihkâm Alayları Litografyasından, 1271 -- 63 s. ; 8°.. **[E.K.]**

1367- Lebib. -- Şerh-i lâmiyyet el-Acem -- İstanbul : Tabhane-i Âmire, 1271 -- 114 s. ; 8°.-- E.K. 15003; Ü.K. s.321 Hüseyin B. Ali El-Tugzâî çev. Mehmed Lebib b. Mustafa. **[M.K.]**

1368- Bülbülname -- İstanbul : Matbaa-i Âmire, 1272 -- 105 s. ; 15x24 sm. . **[B.K.]**

1369- Hami Ahmed, Amidî(- 1747). -- Divanı Hamii Amidi – İstanbul, 1272[1855-56] -- 138 s. ; 23x14 sm.-- E.K. Divan-ı Haîmi, Ceridei Havadis mat. . **[Ü.K.]**

1370- Kaygulu Efendi. -- Divan-ı Kaygulu -- [y.y.], 1272 -- 53 s. ; 8°.. **[E.K.]**

1371- Rasim Ahmed Üsküdarlı(1766-1853). -- Divanı Rasim – İstanbul, 1272(1855) -- 102 s. ; 22x14 sm.-- lito. **[Ü.K.]**

1372- Maksud Resa Mustafa. -- Kaside Bürde'nin Türkçe Tahmisi – İstanbul, 1272(1855-56) -- 44 s. ; 22,5x15,5 sm. . **[Ü.K.]**

1373- Şinasi [İbrahim 1824-1871]. -- Sadr-i esbak merhum Reşit Paşa'nın sitayişini mutazammın olan bâzı kasait -- [y.y.], 1272 -- 15 s. ; 8°.-- E.K. Kasideler ibrahim şinasi. **[M.K.]**

1374- Halis. -- Sulhname-i Halis -- [y.y.], 1272 -- 7 s. ; 8°.. **[M.K.]**

1375- Mehmet Arif. -- Divan -- İstanbul : Tabhane-i Amire Matbaası, 1273 -- 38 s. ; 8°.. **[E.K.]**

1376- Hâfız, Muhammed Şemseddin(-1390). -- Şirazi Şerhi divanı Hafız./şarihi: Meh. Vehbi Konevi – Bulak, 1273(1857). – 2 c. ; 33x23 sm. – B.K. 3675. **[Ü.K.]**

1377- Kaygulu Bursalı Şeyh. -- Divan-i salis ez nutk-i cenab-i hazret el-şeyh Brusevi Kaygulu Efendi – İstanbul : Takvimhane-i âmire, 1273 -- 64 s. ; 8°.-- Ü.K. s.423 (Kaygulu, Halil B. Ali); E.K. Divan: Kaygulu şeyh Halil Efendi 1.2.3. c.; E.K. Bursavi şeyh Kaygulu Efendinin divan-ı salisi. **[M.K.]**

1378- Zihni. -- Divan -- İstanbul : Matbaa-i Süleyman Efendi, 1273 – 76,84 s. ; 8°.. **[E.K.]**

1379- Halil Kaygulî. -- Hadi ül-Uşşak, Muhammediyye-i-sanî – İstanbul, 1273 -- 4,444 s. ; 15x24 sm.-- Ü.K. s.422. **[B.K.]**

1380- Senih. -- Mersiye-i Cenab-ı Hüseyin bin Mürtaza der suret-i beyan-ı vukuat-ı Kerbela -- İstanbul : Takvimhane-i Amire, 1273 -- 11 s. ; 8°.. **[E.K.]**

1381- Hilmi. -- Divan-ı belâgat ünvan-ı Hilmi -- İstanbul : Tabhane-i Amire, 1274 -- 62 s. ; 4°.-- Ü.K. s.309. **[E.K.]**

1382- Attar, Ferideddin Muhammed B. İbrahim(- 1230). -- Ma hazar pendi atar şerhi./şerheden; Mehmed Murad'ı Nakşıbendi – İstanbul, 1274(1857) -- 267 s. ; 19x11 sm. . **[Ü.K.]**

1383- Ferideddin Attar. -- Mantık ül-tayr tercemesi./çeviren: Fedai Gülşehri -- İstanbul : Necib Efendi Matbaası, 1274 -- 226 s. ; 15x22 sm.-- Ü.K. s.69 Mantık ül-esrar manzum Mantık ül-Tayr tercümesi. Çev.: ismail Fidâî. **[B.K.]**

1384- Cami, [Nureddin Abdurrahman bin Ahmed 1414-1492]. -- Baharistan -- İstanbul : Darüttıbâât il-Âmire, 1275 -- 102 s. ; 8°.. **[M.K.]**

1385- Kuddusi Ahmed(- 1849). -- Divanı Kuddusi – İstanbul, 1275(1858-59) -- 242 s. ; 22x13 sm.-- lito. **[Ü.K.]**

1386- Niyazi-i Mısrî. -- Divan – İstanbul, 1275 -- 78 s. ; 8 °.-- Ü.K. s.596 Niyazi, Mehmed, Mısrî. **[E.K.]**

1387- Senih. -- Divan-i Senih -- İstanbul : Takvimhane-i Âmire, 1275 -- 143 s. ; 4°.-- E.K. Divan-ı Senih Mevlevî 134 s.; Ü.K. s.732 Senih, Süleyman, Mevlevi (-1900) Divanı Senih Mevlevi; B.M.M. s.66. **[M.K.]**

1388- Vasıf Enderunlu Osman(- 1824). -- Divan-i gülşen-i efkâr-i Vasıf Enderuni -- Kahire : Bulak Matbaası, 1275 – 35,68,13-55,16,130 s. ; 8°.-- Not: 13. sahifeye kadar eksik. . **[M.K.]**

1389- Sâdî. -- Gülistan -- İstanbul : Dar-üt Takvim, 1275 -- 256 s. ; 8°.. **[E.K.]**

1390- Sadi-i, Şirazi Şeyh Muslihiddin(1184-1291). -- Kitab-i gülistan -- [y.y.], 1275 -- 160 s. ; 8°.. **[M.K.]**

1391- Hayyat Vehbi Erzincani -- Kenz ül-fütuh – İstanbul, 1275(1858-59) –

79 s. ; 20x13 sm.—lito; B.K. 4990 Kenz el-miftah; Not: Kitapta, kenz el-miftah. . **[Ü.K.]**

1392- Lebib. -- Mersiye-i Lebib – İstanbul, 1275 -- 7 s. ; 17x24 sm. . **[B.K.]**

1393- Ali Rıza Istolcalı. -- Sergüzeşt – İstanbul, 1275 -- 16 s. ; 15x24 sm. . **[B.K.]**

1394- Hakim Ebül Kasım Firdevsî-i Tûsî. -- Şahname Şiraz,– [y.y.] : Hacı Mırza Muttalip Matbaası, 1275 -- 1-4 c. ; 2°.-- res. . **[E.K.]**

1395- Bâkî. -- Divan-ı Bâkî -- İstanbul : Musikay-ı Hümayun hazret-i mülûkune Litografya Destgâhı, 1276 -- 256 s. ; 8°.-- Ü.K. 82973 (265 s.) . **[E.K.]**

1396- Ragıp Paşa. -- Divan – İstanbul, 1276 -- 64 s. ; 8°.-- Ü.K. s.633; B.K. 3662; 3 adet. **[E.K.]**

1397- Şinasi. -- Fransız Lisanından nazmen tercüme -- İstanbul : imp. de La presse d'Orient, 1859 -- 22 s. ; 8°.-- Not: Hicrî 1276. **[E.K.]**

1398- Sadi-i Şirazi Şeyh Muslihiddin(1184-1291). -- Gülistan şerhi./şerhve tercüme eden: Sudi Bosnavi. 2.bs.-- İstanbul : Darüttıbaat el-Âmire, 1276 -- [4],513 s. ; 4°.-- Ü.K. s.694. **[M.K.]**

1399- Busayrî [Şerefeddin Ebû Abdullah 1213-1296], El kasîdet ül-

Bürde./mütercimi: ibrahim bin Mehmed Yalvacî -- İstanbul : Muharremefendi Destigahı, 1276 -- 72 s. ; 8°.. **[M.K.]**

1400- Vehbi Sünbülzade. -- Lütfiye-i Vehbi -- İstanbul : Elhac Halil Litografya Destgâhı, 1276 -- 48 s. ; 8 °.. **[E.K.]**

1401- Medayih-i nefîse -- İstanbul : Takvimhane-i Amire, 1276 -- 42 s. ; 4°.. **[E.K.]**

1402- Na't-ı şerîf-i hazret-i nebi-i ekrem ve menkıbet-i çeharyar – İstanbul, 1276 -- 11 s. ; 8°.-- Ü.K. Yazar : Bebih İstanbul. **[E.K.]**

1403- Hakim Kaanî Mirza Habib Şirazî. -- Divan -- [y.y.], 1277 -- 395, 35 s. ; 4°.. **[E.K.]**

1404- Kıyacağı Süleyman Efendi. -- Kaside-i Bürde şerhi – İstanbul, 1277 -- 34 s. ; 16x23 sm. . **[B.K.]**

1405- Ali Bin Ebi Talib(598-661). -- Rişte-i cevahir./Mütercim ve şarihi: Yusuf Nesib -- İstanbul : Darüttıbaat ül-Âmire, 1277 -- 229 s. ; 8°.. **[M.K.]**

1406- Eşref. -- Pâk divan-ı eşref-üs şüara -- İstanbul : Matbaa-i Amire, 1278 -- 802 s. ; 8°.. **[E.K.]**

1407- Veysel Karani. -- İstanbul : Alaiyevi Ali Efendi Matbaası, 1278 -- 14 s. ; 15x23 sm. . **[B.K.]**

1408- Abdurrahim Efendi Üsküplü Şeyh. -- Dürrü mergub. Kaside-i bürde tercemesi -- [y.y.], 1279 -- 47 s. ; 15x23 sm.--Ü.K. s.540 - Muhammed B. Sa'id El-Burisi (- 1213) Kasidei Bürdenin farsçaya ve Türkçeye Abdürrahim Üskübi tarafından nazmen tercümesi. . **[B.K.]**

1409- Kaside-i bürde tercümesi./Tercüme eden: Abdürrahim -- [y.y.], 1279 -- 47 s. ; 8°.. **[M.K.]**

1410- Muhammed el-Hulûsi. -- Manzume-i se zeban, akaid-i adudiyye -- [y.y.] : Matbaa-i el-Hac Muharrem Efendi, 1279 -- 32 s. ; 8°.. **[M.K.]**

1411- Kami-i Amidî. -- Risale-i Mevlûd-i şerif-i irfaniye -- [y.y.], 1279 -- 15 s. ; 8°.. **[E.K.]**

1412- Ömer bin Ahmed El-Harputî. -- Asidet-üş şehde şerh-i kasidet-ül burde – İstanbul, 1280 -- 207 s. ; 4°.. **[E.K.]**

1413- Kami-i Amidi. -- Kaside-i kamasiye -- [y.y.], 1280 – 15,15,21,16,27,82 s. ; 8°.-- Ü.K. s.372 Kasidei kamisiye, Kasidei Bürde nazırei manzumesi arapça. Bu cildde müellifin Mevlîdi şerif, Hadikai ma'naniye adlı manzumesi ve divan vardır. Kâmi Amidi, Mehmed şa'han (-1884) . **[E.K.]**

1414- Mecmua-i ilâhi – İstanbul, 1280 -- 24 s. ; 8°.. **[E.K.]**

1415- Mecmuat-ün min nevadir-il üdeba ve asar-iz zürafa -- İstanbul : Matbaa-i Amire, 1280 -- 192 s. ; 8°.. **[E.K.]**

1416- Attar, Ferideddin Muhammed [Bin Ebubekir İbrahim 1119-1193], Pend-i Attar tercümesi -- İstanbul : Elhac Ali Rıza Efendi destgâhı,1280 -- 47 s. ; 8°.-- Not: Tercümesi kitabın kenarlarındadır.; E.K. 12990 pendname. **[M.K.]**

1417- Attar. -- Pend-i atar -- Mısır : Bulak Matbaası, 1280 -- 54 s. ; 8°.. **[E.K.]**

1418- Mekki Mehmed(- 1797). -- Tevessül Kasidei Bürde'nin Türkçe şerhi – İstanbul, 1280(1863-64) -- 561 s. ; 23x16 sm. . **[Ü.K.]**

1419- Hafız Şirazi. -- Divan-ı Hafız -- Kahire : Bulak Matbaası, 1281 -- 284 s. ; 8°.. **[M.K.]**

1420- Hızırağazade [Sait -1836]. -- Divançe -- İstanbul : Matbaa-i Âmire, 1281 -- 30 s. ; 8°.-- Ü.K. Sa'id, Hızırağazade (-1836); E.K. Hazret-i Ağazade divançesidir. . **[M.K.]**

1421- Sâdî-i Şirazî. -- Gülistan -- Kahire : Bulak Matbaası, 1281 -- 168 s. ; 8°.. **[E.K.]**

1422- Mersiye-i şeyh-ül Mevlevî – İstanbul, 1281 -- 13 s. ; 8°.. **[E.K.]**

1423- Sadi. -- Bostan-ı Şeyh Sadi -- İstanbul : Matbaa-i Amire, 1282 -- 158 s. ; 8°.. **[E.K.]**

1424- Arif Hikmet Bey. -- Divan-ı Arif Hikmet Beyefendi -- İstanbul : Matbaa-i Amire, 1282 -- 266 s. ; 8°.. **[E.K.]**

1425- Nebati Ebu'l-Kasım meşhur ba Mecnunşah. -- Divanı Seyyid Ebü'l-Kasım Nebatî – İran, 1282(1865) -- 160 s. ; 23x17 sm.-- lito. **[Ü.K.]**

1426- Ârif Hikmet, (Şeyhülislam - 1859). -- Divanı Ârif Hikmet Bey – İstanbul, 1283 (1866-67) -- 268 s. ; 24x15 sm.-- lito. **[Ü.K.]**

1427- Nakşî. -- Divan-ı Nakşî – İstanbul, 1283 -- 86 s. ; 14x23 sm. . **[B.K.]**

1428- Harputlu Ömer Naimî. -- imlâ ve inşa hakkında manzume-i lâtife – İstanbul, 1283 -- 47 s. ; 8°.. **[E.K.]**

1429- Abdürrahim. -- Kaside-i bürde tercümesi – Üsküp, 1283 -- 47 s. ; 8°.-- 2 adet. . **[E.K.]**

1430- Attar, Ferideddin Muhammed bin Ebubekir İbrahim(1119-1193). -- Pend-i Attar ve tercümesi./çeviren: Edirneli Emrî, Hattat: Avnî Hafız -- [y.y.] : Bekir Efendi Matbaası, 1283 -- 48 s. ; 8°.-- Not: Tercüme sayfa kenarlarındadır. . **[M.K.]**

1431- İsmet Efendi Derviş izzet. -- Çelebilerin sırası ile esamisine dair nazım – İstanbul, 1284 -- 7 s. ;16x24 sm. . **[B.K.]**

1432- Fuzulî Mehmed Bağdadi(1494-1555). – Divan-ı Fuzulî – İstanbul, 1284(1867-68) -- 24x16 sm. . **[Ü.K.]**

1433- Sa'dî. -- Divan-ı gülzâr-ı Hafız Sa'dî -- İstanbul : Matbaa-i Amire, 1284 -- 148 s. ; 8°.-- B.K. 3673. **[E.K.]**

1434- Hâtem, Akovalızade Ahmed(-1754). -- Divanı Hâtem – İstanbul, 1284(1867-68) -- 102 s. ; 19x13 sm.-- lito. **[Ü.K.]**

1435- Mantıki Efendi. -- Divançe-i Mantıki -- [y.y.] : Mehmet Salih Efendi matbaası, 1284 -- 24 s. ; 8°.-- Ü.K. s.475 Mantıki, Ahmed; E.K. Divançe. **[E.K.]**

1436- Molla Camî. -- Divan-ı Molla Camî -- 0İstanbul : Vezir Han Matbaası, 1284 -- 184 s. ; 4°.. **[E.K.]**

1437- Necmi. -- Divan-ı Necmi -- İstanbul : İstanbul Matbaası, 1284 -- 75 s. ; 8°.-- Ü.K. s.587. **[E.K.]**

1438- Refi'i Kâlâyi. -- Divanı Refi'i Kâlâyi – İstanbul, 1284(1867) -- 141 s. ; 23x14 sm.-- E.K. Divan-ı Refi'. **[Ü.K.]**

1439- Şeref. -- Divan-i şeref Hanım -- İstanbul : Matbaa-i Âmire, 1284 -- 115 s. ; 8°.-- E.K.; Ü.K. s.769 Şeref Biut Nebil. **[M.K.]**

1440- Ebu Halis Abdurrahman. -- Kitab-ül maarif fi şerh-i mesnevî şerif -- İstanbul : Rıza Efendi matbaası; 1284 -- 65 s. ; 8°.-- 3 adet. . **[E.K.]**

1441- Mehmed Fevzi. -- Miftah ül-necat -- İstanbul : Muharrem Efendi Matbaası, 1284 -- 88 s. ; 15x24 sm. -- Ü.K. s.541 (çev. Kureşizade M.K., 83 s.)ün Necah Kaside-i Bürde tercümesi. **[B.K.]**

1442- Na't-ı şerif-i hazret-i nebevi -- İstanbul : Matbaa-i Amire, 1284 -- 31 s. ; 8°.. **[E.K.]**

1443- Yahya (Taşlıcalı Dukakinzade). -- Şah u geda -- İstanbul : Matbaa-i Tatyos Divitçiyan, 1284 -- 79 s. ; 8°.-- E.K.14757; E.K. Hikaye-i manzume-i şahu Geda: Yahya Efendi; Ü.K. s.86 Yahya, Dukakinzade (-1582) . **[M.K.]**

1444- Azbi, Mustafa(1547). -- Niyazı-i Mısrî divanının derviş Mustafa Azbî tarafından talımisi – İstanbul, 1284[1867-68) -- 130 s.—lito; E.K. 15275 - 140 s. . **[Ü.K.]**

1445- Ziya Bey. -- Terci-i bend -- İstanbul : Mühendisyan Ohanes Matbaası, 1284 -- 12 s. ; 4°.. **[E.K.]**

1446- Molla Cami. -- Baharistan -- İstanbul : Tasvir-i Efkâr Matbaası, 1285 -- 104 s. ; 8°.. **[E.K.]**

1447- Kuddusi Ahmed(-1849). -- Divanı Kuddusi – İstanbul, 1285(1868-69) -- 219 s. ; 23x15 sm. . **[Ü.K.]**

1448- Vasıf Enderunlu Osman(-1824). -- Divan-i gülşen-i efkâr -- [y.y.], 1285 – 168,144 s. ; 8°.-- E.K.; Ü.K. s.843 İstanbul, lito, Vasıf, Osman Enderûni. **[M.K.]**

1449- Kasie-i bûrde /Tahmis eden: Nahifi -- İstanbul : Bab-ı Hazret-i ser Askeri Tabhanesinde; 1285 -- 77 s. ; 8°.. **[E.K.]**

1450- Mehmet Murat El-Seyyid Hafız. -- Mâhazar [Pendname-i Attar şerhi] -- İstanbul : Darüttıbaat el-Âmire, 1285 -- 267 s. ; 8°.-- B.K. 5157. **[M.K.]**

1451- Fazıl. -- Defter-i aşk -- İstanbul : Ali Rıza Efendi Matbaası, 1286 -- 143 s. ; 8°.. **[M.K.]**

1452- Eşrefoğlu. -- Eşrefoğlu Divanı -- [y.y.] : Muhib Matbaası, 1286 -- 79 s. ; 8°.-- B.K. 3672; Ü.K. 5 s. . **[E.K.]**

1453- Fıtnat. -- Divan-ı Fıtnat -- İstanbul : Tasvir-i Efkâr Matbaası , 1286 -- 39 s. ; 8°.. **[E.K.]**

1454- Hakkı ibrahim Erzurumi(-1772). -- Divanı ibrahim Hakkı Erzurumi – İstanbul, 1286(1869-70) -- 64 s. ; 20x13 sm.-- lito. **[Ü.K.]**

1455- Hakkı Evliyazade ismail(- 1865). -- Evliyazade Kütahyalı ismail Hakkı divanı – İstanbul, 1286(1869-70) -- 48 s. ; 23x14.-- lito. **[Ü.K.]**

1456- Nesimî [Seyyid Ömer imadüddin-1417]. -- Nesimî Divanı -- İstanbul : Tasviriefkar Matbaası, 1286 -- 186 s. ; 8°.-- E.K. Divan-ı Nesimi; B.K. 3696 192 s. . **[M.K.]**

1457- Sa'di Şirazi Muslihiddin B. Abdullah. – Gülistan şerhi./şerheden. Sudi Bosnavi – İstanbul, 1286(1869) – 512 s. ; 33x24 sm. . **[Ü.K.]**

1458- Kaside-i Tevfik -- Suriye : Suriye Devlet Matbaası, 1286 -- 24 s. ; 8°.-- Ü.K. s.810 - Tevfik, Çerker şeyhizade M. kasaidi Tevfik. **[E.K.]**

1459- Celâleddin Süyûtî. -- Kisâname./Tercüme eden: Âbid -- [y.y.], 1286 -- 27 s. ; 8 sm.-- E.K. B.K. 5021. **[M.K.]**

1460- Fuzulî Mehmed, (1494-1555) Külliyat-i divan-i Fuzuli -- İstanbul : Tasvir-i Efkâr Matbaası, 1286 – 8,76,21,6,16,113,128 s. ; 8°.-- Ü.K. - Fuzulu Mehmed Bağdâdî. **[M.K.]**

1461- Fuzulî Mehmed Bağdadi (1494-1555). -- Leyla ve Mecnun – İstanbul, 1286(1869-70) -- 23x16 sm. . **[Ü.K.]**

1462- Vehbi Sümbülzade Mehmed(-1809). -- Lütfiyei Vehbi – İstanbul, 1286(1869) -- 262 s. ; 22x15 sm. . **[Ü.K.]**

1463- Mehmet Murat El-Seyyid Hafız. -- Mâhazar [Pendname-i Attar şerhi] -- [y.y.], 1286 -- 256 s. ; 8°.-- Ü.K. s.69 Attar şerh: Mehmed Murad'ı Nakşıbendi İstanbul. **[M.K.]**

1464- Cacalı ibrahim Efendi. -- Manzume-i Cacalı ibrahim Efendi -- Kastamonu : Kastamonu Matbaası, 1286 – 3,147 s. ; 16x23 sm.-- Ü.K. s.600(Nureddin Cacalizade ibrahim, Manzum ilmihal); E.K.Manzume: Hacli (!) ibrahim Efendi. **[B.K.]**

1465- Rıza. -- Manzume-i Sivastopol -- [y.y.], 1286 -- 84 s. ; 8°.-- Ü.K. s.683 Rızai, Ahmed Rıza İstanbul; K. 1227 . **[M.K.]**

1466- Şemseddin Sivasi. -- Mevlud-u şerif ve tercemesi -- İstanbul : Esad Efendi Matbaası, 1286 -- 128 s. ; 16x23 sm. . **[B.K.]**

1467- Attar, Ferideddin Muhammed bin Ebubekir İbrahim(1119-1193). -- Pend-i Attar ve tercümesi -- İstanbul : izzetefendi taş tezgâhı, 1286 -- 51 s. ; 8°.-- Not: Kenarında Türkçe tercümesi vardır. . **[M.K.]**

1468- Veysî [Üveys ibn Mehmed (1561-1628)]. -- Siyer-i Veysî Düret el-tac -- İstanbul : Vezir Hanı Matbaası, 1286 -- [2], 350 s. ; 8°.-- E.K. 14489 Mekkî ve Medenî; Ü.K. s.854-261 s. . **[M.K.]**

1469- Hâfız, Muhammed Şemseddin Şirazi (- 1390). -- Şerhi divanı Hafız./şarihi: Mehmed Vehbi Konevi – İstanbul, 1286(1869) -- 2 c. ; 24x13 sm.-- E.K. 14934 Saih Mehmed Vehbi Konyevi. Hac muharrem el math. . **[Ü.K.]**

1470- Tahmis-i kaside-i amali -- [y.y.], 1286 -- 13 s. ; 8°.--2 adet. . **[E.K.]**

1471- Abdullah Sarı(-1661) (Cevahir-i bevahir-i Mesnevi) Şerh-i Mesnevi -- İstanbul : Tasvir-i Efkâr Matbaası, Darüttıbaat ül-Âmire, 1287 -- 5c. ; 8°.-- M.K. (Eski) - 1.c. ve 2.c. 8ayrı ayrı); E.K. 10599 - 1.c. Tasmiri efkâr mat. 2.-5.c. Matbaa-i Âmire; B.K. 5338 -- şerh-i mesnevî. **[M.K.]**

1472- Süleyman bin Nazım Salim. -- Divan-ı Fehmî -- [y.y.], 1287 -- 70 s. ; 8°.. **[E.K.]**

1473- Aziz Mahmud Hüdai(- 1628). -- Külliyat-i divan-i hazret-i Hüdaî Aziz Mahmud Efendi -- İstanbul : Muhib Matbaası, 1287 -- 128 s. ; 8°.. **[M.K.]**

1474- Ömer Necmi Efendi. -- Divan-ı Necmi -- İstanbul : Esat Efendi Destgâhı, 1287 -- 75 s. ; 8°.-- Ü.K. s.587. **[E.K.]**

1475- Ruhî Bağdaî. – Külliyat-i eşâr-i Ruhi-i Bağdadî – [y.y.], 1287 – 365 s. ; 8°. – 9250; Ü.K. İstanbul. **[M.K.]**

1476- Selami. – Divan-ı Slami – İstanbul : Yahya Efendi Matbaası, 1287 – 212 s. ; 8°.—B.K. 3698 – Ü.K. s. 730 Selami Mustafa Şeyh (-1813) . **[E.K.]**

1477- Vehbi Mehmed Yenişehir fenari (-1884). – Divanı Vehbi – İstanbul, 1287 (1870) – 96 s ; 20x13 sm. . **[Ü.K.]**

1478- Mahmut Eş-Şevvî. – Gülşen-i râz – [y.y.], 1287 – 90 s. ; 8°.. **[E.K.]**

1479- İbni Farid. – Kaside-i Hamriye – İstanbul : Matbaa-i Şeyh Yahya, 1287 – 30,31 s. ; 16x23 sm. . **[B.K.]**

1480- Mehmet Murat El-Seyyid Hafız. – Mâlıazar – 2.bs. – İstanbul : İzzet Efendi Matbaası, 1287 – 448 s. ; 8°.—E.K.; Ü.K. s.69 Attar Şerh Mehmed Murad Nakşıbendi. **[M.K.]**

1481- İsmail Hakkı Bursavî. -- Şerh-i mesnevî – İstanbul : Matbaa-i Âmire, 1287-1289 – 2 c. ; 16x25 sm. – Ü.K. Celâleddin Rumî, Ruh ül mesnevi./şerhen İsmail Hakkı el Bursavi ((El-cüld-i evvel) (el-sami) mim şerh el-mesnevi el-müsemma le rûh el- mesnevi. **[B.K.]**

1482- Şinasi İbrahim(1824-1871). -- Müntahabat-i eşarım -- 2. bs.-- İstanbul : Tasvir-i Efkâr Matbaası, 1287 -- 88 s. ; 8°.-- E.K. 11836 ; Ü.K. s.778; Bk.; E.K. 11787 ve; E.K. Eşar-ı Şinasi. **[M.K.]**

1483- Attar, Ferideddin Muhammed bin Ebubekir İbrahim(1119-1193). -- Şerh-i pend-i Attar./şârihi: Şeyh ısmail Hakkı -- [y.y.] : Matbaa-i Muhip,

1287 – 651,[2] s. ; 8°.-- Ü.K. s.70 (Şerh i.H. Burusevi) . **[M.K.]**

1484- Aziz Mahmut Efendi. -- Tarikatname -- İstanbul : Muhip Matbaası, 1287 -- 126 s. ; 8°.-- Ü.K. s.319(Hüdâi, Aziz Mahmud. Tarikatnâme ve divanı Hüdâi) . **[E.K.]**

1485- Tercüme-i manzume./ Tercüme eden: ibrahim Şinasi -- İstanbul : Tasvir-i Efkâr Matbaası, 1287 -- 14 s. ; 8°.-- E.K. 16278 ; Ü.K. s.778 - Şinasi, ibrahim (yazar) Esctrait de poesies et de prose traduits eu vers du français eu turc. . **[M.K.]**

1486- Fatin. -- Divan-ı Fatin -- İstanbul : İzzet Efendi Matbaası, 1288 – 61,60 s. ; 8°.. **[E.K.]**

1487- Divan-ı Hafız – İstanbul, 1288. **[B.M.M.]**

1488- Sa'id Paşa Diyarbekirli(- 1891). -- Divançei eş'ar – Diyarbekir, 1288(1871) -- 111 s. ; 17x12 sm.—Baştan 2 sahife eksiktir. . **[Ü.K.]**

1489- Hakkı ısma'il Brusevi(- 1725). -- Divanı ısmail Hakkı – İstanbul, 1288(1871-72) -- 139 s. ; 23x16 sm. . **[Ü.K.]**

1490- Osman Reşit Beyzade Numan Mahir Bey. -- Divan -- İstanbul : Matbaa-i Amire, 1288 -- 152 s. ; 8°.-- Ü.K. s.469 Mahir, Nu'man; B.M.M. s.68. **[E.K.]**

1491- Seyfullah Kasım B. Seyyid Nizam(- 1601). -- Külliyat ve divanı Seyfullah – İstanbul,1288(1871) -- 190 s. ; 23x14 sm.-- E.K. - Divan: Seyyid Seyfullah ibn-i Seyyid Nizamzade Seyh Yahya Efendi mat.; B.K. 3700. **[Ü.K.]**

1492- Şâhi. – Divan-ı Şâhi – İstanbul : Rıza Efendi Destgâhında, 1288 – 72 s. ; 8°.. **[E.K.]**

1493- Sinan Ümmi(- 1551). -- Ümmi Sinan divanı – İstanbul, 1288(1882) – 130,3 s. ; 23x14 sm.-- lito. **[Ü.K.]**

1494- Mustafa Zekâi. -- Divan-i Zakâî -- İstanbul : Alibey Matbaası, 1288 -- 88 s. ; 8°.-- B.K. 3710; Ü.K. s.884 Zakâi, Mustafa (-1812) . **[M.K.]**

1495- Sâdî-i Şirazî Muslihiddin. -- Gülistan -- İstanbul : Matbaa-i Amire, 1288 -- 98 s. ; 8°.. **[E.K.]**

1496- Kasidet-ül acibe -- İstanbul : Matbaa-i Amire, 1288 -- 16 s. ; 8°.. **[E.K.]**

1497- Niyazi-i Mısrî. -- Manzume-i Mansur -- İstanbul : Matbaa-i Âmire, 1288 -- 23 s. ; 8°.-- E.K.; B.K. 5192 ve M.K. 1946 A 544. **[M.K.]**

1498- Mecmua-i divan-i Vehbiya -- [y.y.], 1288 -- 64 s. ; 8°.-- E.K.10058. **[M.K.]**

1499- Mersiye-i imam Hüseyin ve Cafer Tayyar ve İbrahim – İstanbul, 1288 -- 63 s. ; 10x15 sm. . **[B.K.]**

1500- Mersiye-i şerif -- İstanbul : Ceride-i Askeriye Matbaası, 1288 -- 6 s. ; 8°.-- 4 adet. . **[E.K.]**

1501- Cami, Nureddin (Abdurrahman bin Ahmed 1414-1492). -- Mühcet ül-ebrâr. şerh-i lüccet ül-esrâr./şerheden: Mehmed Salih -- İstanbul : Mühendishâne-i Berrî-i Hümâyun Matbaası, 1288 – 5,[6],196 s. ; 8°.-- Ü.K. s.105 Camî, Abdurrahman B. Ahmed; B.K. 5263 Mehcet ül-ebrar. **[M.K.]**

1502- Recaizade Mahmud Ekrem (1846-1913). -- Nağme-i seher -- [y.y.], 1288 – 179,[2] s. ; 8°.-- Ü.K. s.180 Ekrem, Recaizade Mahmud Ekrem (1846-1913). -- Divançei eşar İstanbul. . **[M.K.]**

1503- Lâmiî (Çelebi), Cami-i Rum Bursalı (Mahmut). -- Şehrengiz-i Bursa -- Bursa : Vilâyet Matbaası, 1288 -- 22 s. ; 8°.-- E.K. 14872 1288; Ü.K. s.449 Lâmi'i, Mahmud B. Osman; K.1642

Sultan Süleyman Hanım Bursaya teşrifleri münasebetile . **[M.K.]**

1504- Sadi-i Şirazi Şeyh Muslihiddin(1184-1291). -- Şerh-i butsan./şerheden. Sudi Bosnavi – İstanbul : Matbaat el-Âmire, 1288 – 2c. ; 8°.—Ü.K. s. 694; B.M.M. s.67. **[M.K.]**

1505- Hafız Şirazi Şemseddin Muhammed. -- Şerh-i divan-i hafız./şerheden. Mehmet Vehbi Konevî – İstanbul : Matbaa-i Âmire, 1288 – 2c. ; 4°.—Ü.K. Hafız, Muhammed Şemseddin Şirazi. **[M.K.]**

1506- Ayetullah Bey. -- Terkib-i bend -- İstanbul : Cemiyet-i ilmiye-i Osmani Matbaası, 1288 -- 15 s. ; 8°.. **[E.K.]**

1507- Osman Nevres. -- Destar-i hayal -- İstanbul : Matbaa-i Âmire, 1289 -- 24 s. ; 8°.-- E.K.; Ü.K. s.591 Nevres Osman. **[M.K.]**

1508- Hızırağazade Sait(- 1836). -- Divan-i Hızırağazade Sait Bey – İstanbul, 1289 -- 34 s. ; 8°.. **[M.K.]**

1509- Kâmil. -- Divan-ı Kâmil -- [y.y.],1289 -- 79 s. ; 4°.-- 2 adet.;Ü.K. s.374 Kâmil, Hocazade Ahmed İstanbul. **[E.K.]**

1510- Kâzım Paşa İbrahim(1809-1889). -- Divançei Kâzım – İstanbul, 1289(1872-73) -- 23x15 sm. . **[Ü.K.]**

1511- Refet Mehmed(-1869). -- Refet divanı – İstanbul, 1289(1872) -- 19 s. ; 22x14 sm.-- Bk. : 1517 No kart. **[Ü.K.]**

1512- Said Bey. -- Divan-ı Said Bey -- [y.y.], 1289 -- 34 s. ; 8°.. **[E.K.]**

1513- Vecdi Efendi. -- Divan-ı Vecdi Efendi -- İstanbul : Süleyman Efendi Matbaası, 1289 -- 24 s. ; 8°.-- 2 adet.; Ü.K. s.845 Vecdi, Abdülbaki. **[E.K.]**

1514- Zati Süleyman(- 1738). -- Divanı Zati – İstanbul, 1289(1872)-- 89 s. ; 22x13 sm. . **[Ü.K.]**

1515- Sadi-i Şirazi Şeyh Muslihiddin(1193-1292). -- Gülistan -- [y.y.], 1289 -- 161 s. ; 8°.-- Mısır basmasından fotolito vasıtasıyla taş üzerine alınarak tabolunmuştur. . **[M.K.]**

1516- Kâzım Paşa İbrahim(1809-1889). -- Makalidi aşk mersiyeler – İstanbul, 1289(1872) -- 16 s. ; 23x15 sm. . **[Ü.K.]**

1517- Mehmet Refet El-hac Süleymaniyeli. -- Mecmua-i eşar-i Refet -- İstanbul : Şeyh Yahya Efendi Matbaası, 1289 -- [4],12,19 s. ; 8°.-- Bk. 1511 No kart. . **[M.K.]**

1518- Kâzım. -- Mersiye -- [y.y.] : Süleyman Efendi Matbaası, 1289 -- 16 s. ; 8°.-- E.K. (Tarihsiz) 10551; B.K. 5325. **[M.K.]**

1519- Müntahabat-i Asar-ı nadire /Cem ve Tertibeden: Abdülhalim Hilmi -- [y.y.], 1289 -- 32 s. ; 8°.-- E.K. (Topl.: yok) 11829 ; Ü.K. - Hilmi, Abdülhalim (XIX)...İstanbul. **[M.K.]**

1520- Müntahabat-i mecmua-i cevahir el-âsar./Tertibeden: Abdülhalim Hilmi – İstanbul , 1289 -- 1.cüz 48 s. ; 8°.-- Not: Sonu noksan; E.K. - ... 32 s.11846. **[M.K.]**

1521- Şinasi Efendi. -- Müntahabat-ı eş'ar -- 2. bs.-- İstanbul : Matbaa-i Amire, 1289 -- 63 s. ; 8°.. **[E.K.]**

1522- Osman Rahmi. -- Nane-i dil -- İstanbul : Tophane-i Amire Matbaası, 1289 -- 60 s. ; 8°.-- E.K. 12039; Ü.K. s.635. **[M.K.]**

1523- Zarifi Ahmed Baba. -- Pendname i zarifî Ahmed Baba – İstanbul, 1289 -- 61 s. ; 15x22 sm. . **[B.K.]**

1524- İbrahim Gülşeni(- 1534). -- Şerhi Ma'nevi – İstanbul, 1289(1872-73) – 24,168,145 s. ; 24x14 sm.-- Mesneviye nazire olarak yazılan

manzum eserin Mehmed Fenaî tarafından türkçe şerhi, baş tarafından ibrahim Gülşeninin Selâhaddin el-Mevlevi tarafından yazılmış hâl tercümesi ve sonunda Mektubatı Sezaî vardır. . **[Ü.K.]**

1525- Ziya Paşa. -- Terci-i bend -- İstanbul : Mühendisyan Ohanes Matbaası, 1289 -- 12 s. ; 8°.-- 2 adet. . **[B.K.]**

1526- Ziya Paşa. -- Terci-i bend -- İstanbul : Mühendisyan Ohanes Matbaası, 1289 -- 12 s. ; 8°.-- 2 adet. . **[E.K.]**

1527- Emin Yümnî. -- Terkib-i bend -- İstanbul : Zartaryan Matbaası, 1289 -- 18 s. . **[E.K.]**

1528- Arif Bey. -- Tevarih-i ziba -- [y.y.], 1289 -- 13 s. ; 8.-- Not: Elhac Mehmet Re'fet: şiirler, seçmeler. **[E.K.]**

1529- Senih. -- Vaka-i Kerbelâ'ya dair Senih Efendinin manzumesi -- İstanbul : Ceride-i Askeriye Matbaası, 1289 -- 12 s. ; 8°.. **[M.K.]**

1530- Süleyman Nazif. -- Asâr-ı manzume -- [y.y.] : Diyarbakır Matbaası, 1290 -- 74 s. ; 8°.. **[E.K.]**

1531- Aziz-ül asar -- İstanbul : Şeyh Yahya Efendi Matbaası, 1290-1291 -- 283 s. ; 4°.-- B.K. 3281; Ü.K. s.370 (Kâ'h B. Zübeyr El-Müzeni [-670] Banet Su'ad kasidesi şerhi şarihi Eyyub Sabri . **[E.K.]**

1532- Müridzade Mustafa Aczi Edremidî. -- Divan-i Edremidî Müridzade Mustafa Aczi Ağa -- İstanbul : Mekteb-i Sanayi Matbaası, 1290 -- 88 s. ; 8°.-- E.K. ; Ü.K. s.20 Aczi, Müridzade Mustafa; B.K. 3666 Divan-ı Aczi. **[M.K.]**

1533- Şeyh Hafız Hasan Rıza b. Abdullah Eğirdiri. -- Divan-ı Hasan Rıza – İstanbul, 1290 -- 22 s. ; 16x22 sm.-- E.K. 14276 Seyyid Hasan Er Rıza Er Rüfai divanı. **[B.K.]**

1534- Molla Murad. -- Divan-ı Molla Murat -- [y.y.], 1290 -- 94 s. ; 8°.-- B.K. 3690; Ü.K. s.552 ist.; E.K. 11044 Molla Murat divanı. **[E.K.]**

1535- Osman Nevres-i Cedid(1820-1876). -- Nevres Divanı -- İstanbul : Matbaa-i Âmire, 1290 -- 334 s. ; 8°.-- E.K. 15070 Şiir divanı : Nevres; Ü.K. Nveres Osman 327 s. . **[M.K.]**

1536- Niyazi. -- Divan-ı Niyazi -- [y.y.], 1290 -- 84 s. ; 8°.. **[E.K.]**

1537- Şeyh-ül Hac Ahmet Sûzî. -- Divan-ı şeyh-ül Hac Ahmet Sûzî -- İstanbul : El Hac Mustafa Efendi Matbaası, 1290 -- 191 s. ; 8°.-- B.K. 3702; Ü.K. Suzî, Ahmed. **[E.K.]**

1538- Şem'i Konyalı Mevlevi(1771-1841). -- Divanı şem'i – İstanbul, 1290(1783) -- 64 s. ; 23x15 sm.-- lito. **[Ü.K.]**

1539- Tecelli. -- Bî nukat divançe-i Tecelli -- İstanbul : Süleyman Efendi Matbaası, 1290 -- 22 s. ; 8°.--E.K. (Bî nukat); Ü.K. s.804 - Tecelli, Abdülkadir (-1689) . **[M.K.]**

1540- Ali Bedreddin Hafız. -- Divan-i Ulvi -- İstanbul : Mustafa Efendi Matbaası, 1290 -- 168 s. ; 8°.-- E.K.; Ü.K. s.832 - Ulvi, Ali Bedreddin (XIX) Divanı belâgat unvanı Hafız Ulvi. . **[M.K.]**

1541- Abdülvehhab B. Abdülkâfi, Taceddin Es-Sübki(- 1380). -- Kasidei münferice ve tahmisleri – İstanbul, 1290 -- 16 s. ; 21x14 sm.-- lito. **[Ü.K.]**

1542- Ârif, Mehmed Hacı(1831-1892). -- Mecmuai Arifî, şarkı mecmuası – İstanbul, 1290(1873-74) -- 567 s. ; 21x13sm.-- E.K.Mecmua-i şarki. Matbaa-ı ibrahim Efendi (Yazar yok.) . **[Ü.K.]**

1543- Sami. -- Mersiye-i Cenab-ı şehinşah-ı Kerbelâ -- [y.y.], 1290 -- 16 s. ; 8°.-- 2 adet. . **[E.K.]**

1544- Muharrem Efendi. -- Mersiye-i Muharrem Efendi -- İstanbul : Takvimhane-i Amire, 1290 -- 10 s. ; 8°.. **[E.K.]**

1545- Lâmiî Çelebi. -- Munazara-i sultan-i bahar ba şehriyar-i şita -- İstanbul : İzzet Efendi Matbaası, 1290 -- 75 s. ; 8°.-- E.K. 11792; Ü.K. Lâmi'i, Mahmud b. Osman. **[M.K.]**

1546- Seyyid Haydar. -- Müntahabat-ı Arabiye -- İstanbul : Amire Matbaası, 1290 -- 144 s. ; 8°.. **[E.K.]**

1547- Mürşidî Ahmed(- 1760). -- Pendi Ahmediyye – İstanbul, 1290(1873) -- 482 s. ; 21x15 sm.—lito. **[Ü.K.]**

1548- Şarkı mecmuası./tertibeden. Ârif – İstanbul : Matbaa-i İbrahim Efendi, 1290 – 3,576 s. ; 8°.—E.K. 14799 . **[M.K.]**

1549- Mevlânâ Câmî. -- Şerh-i kaside-i Mevlânâ Câmî./Şerheden: Salih Refet -- İstanbul : Hadika Matbaası, 1290 -- 12 s. ; 8°.-- B.K. 4939 Hafız Salih Refet. **[E.K.]**

1550- Şüküfname – [y.y], 1290 – 27 s. ; 8°.—Ü.K. s. 23 Ademi Urfalı Adana. **[E.K.]**

1551- Feyzi. Terci-i bend-i bahariye – İstanbul, 1290 -- 7 s. ; 8°.. **[E.K.]**

1552- Câmî. -- Tercüme-i Yusuf Zeleyha Abdurrahman Câmî./Çev.: Refet Efendi – İstanbul, 1290 -- 1.cüz. ; 8°.. **[E.K.]**

1553- Recaizade Mahmud Ekrem (1846-1913). -- Yâdigar-i şebab -- İstanbul : Matbaa-i Tasvir-i Efkâr, 1290 – 15,[1] s. ; 8°.-- E.K. 17903. **[M.K.]**

1554- Birrî Mehmed Dede(- 1716). -- Bülbülnâme – İstanbul, 1291(1875) – 163,191 s. ; 23x15 sm. . **[Ü.K.]**

1555- Fuzulî Mehmed Bağdadi(1494-1555). -- Divan ve Külliyat – İstanbul, 1291 – 241,128 s. ; 22x15 sm. . **[Ü.K.]**

1556- Abdülkadir Gulâmi(- 1885). -- Divan-ı Gulâmi -- İstanbul : Matbaa-i Âmire, 1291 -- 84 s. ; 8°.-- Ü.K. s.242 - Divanı Abdülkadir Gulâmi. **[M.K.]**

1557- Hayri. -- Divan-ı Hayri -- [y.y.], 1291 -- 32 s. ; 8°.. **[E.K.]**

1558- İsmet. -- Divan-ı ısmet -- İstanbul : Matbaa-i Amire, 1291 -- 43 s. ; 8°.-- 2 adet; Ü.K. s.347 ismetî, Mehmed (Şam Kadısı) . **[E.K.]**

1559- Kuddusi Ahmed(- 1849). -- Divanı Hazreti Kuddusi – İstanbul, 1291(1874) -- 218 s. ; 23x15 sm.-- lito. **[Ü.K.]**

1560- Nedim Ahmed(1681-1730). -- Divan-i Nedim -- İstanbul : Alibey Matbaası, 1291 -- 140 s. ; 8°.-- Ü.K. s.588 İbtidai kasaida Nedim efendi. **[M.K.]**

1561- Şem'î. -- Divan-ı şem'î -- İstanbul : ibrahim Efendi Matbaası, 1291 -- 64 s. ; 8°.-- Ü.K. s.767 lito. . **[E.K.]**

1562- Şeyhî. -- Divan-ı şeyhî -- İstanbul : Necip Baba Efendi Matbaası, 1291 -- 63 s. ; 8°.-- B.K. 3703; Ü.K. s.775 Şeyhi, Mollazade Süleyman, Köstendilli. **[E.K.]**

1563- Zihni-i Çermekî. -- Divan-i Zihni-i Çermikî -- İstanbul : Tatyos Divitçiyan Matbaası, 1291 -- 91 s. ; 8°.-- E.K.; Ü.k. s.890. **[M.K.]**

1564- Sâdî-i Şirazî Şeyh Muslihiddin. -- Gülistan -- İstanbul : Matbaa-i Amire, 1292 -- 280 s. ; 8°.. **[E.K.]**

1565- Hayri. -- Gevah-i dil -- [y.y.], 1291 -- 32 s. ; 4°.-- Ü.K. s.291 (Güvah-ı dil) . **[M.K.]**

1566- İbrahim. -- Manzume-i irşadî -- İstanbul : Hatta Tevfik Efendi Taşdestgâhı, 1291 -- 12 s. ; 12x21 sm. . **[B.K.]**

1567- Vehbi Bey. -- Manzume-i Vehbi -- İstanbul : Şeyh Yahya Efendi Matbaası, 1291 -- 47 s. ; 8°.-- 2 adet. **[E.K.]**

1568- Mehmed Said Efendi. -- Mülistan, terceme-i Gülistan – İstanbul, 1291—4,220 s. ; 17x26 sm.-- Ü.K. s.693; E.K. Gülistan tercümesi. **[B.K.]**

1569- Mehmet Murat. -- Şerh-i kasaid-i Mevlânâ -- [y.y.], 1291 -- 160 s. ; 8°.. **[E.K.]**

1570- Mehmet Refet. – Tercibend-şecaatname-i Osmani – [y.y.], 1291 – 14 s. ; 8°.—E.K. 16230. **[M.K.]**

1571- Âşik Ömer(- 1707). -- Âşik Ömer divanı ve kerlarında şah ısmail ile Gülizar ve Derdiyok ile Zülfüsiyah ve Vasıf Gazelliyati – İstanbul, 1292(1875) -- 80 s. ; 23x15 sm.-- lito. **[Ü.K.]**

1572- İbrahim Hakkı Üsküdarlı Kör(1822-1895). -- Divan-ı Hakkı Bey -- Bursa : Hüdavendigâr Vilâyeti Matbaası, 1292 -- 55 s. ; 8°.-- E.K. Divan-ı Hakkı Bey, ısmail Paşazade; Ü.K. s.259 (İstanbul) . **[M.K.]**

1573- Mehmet Emin Sabri Efendi. -- Divan-ı Mehmet Emin Sabri Efendi -- Bursa : Vilayet Matbaası, 1292 -- 80 s. ; 4°.-- Ü.K. s.690 Sabri, Mehmed Emin, Marah(XIX) . **[E.K.]**

1574- Nabi Yusuf (1642-1712). -- Divan-i Nabi -- İstanbul : Şeyh Yahya Efendi Matbaası, 1292 – 117,38,243,41,35, 64 s. ; 8°.-- Ü.K. s.563. **[M.K.]**

1575- Şeref. -- Divan-i Şeref Hanım -- 2. bs. -- İstanbul : Şeyh Yahya Efendi Matbaası, 1292 – 168,175 s. ; 8°.-- Ü.K. s.769 Şeref Bint Nebil. **[M.K.]**

1576- Zihni Efendi. -- Feyz-i Yezdan – İstanbul, 1292 -- 57 s. ; 8°.-- B.K. 4056; Ü.K. s.620 Nasihat ül-ihvan. Kasidei lâmiye tercümesi, çeviren Mehmed Zihni Yazar: Ömer B. Muzaffer, ibn ül-Verdî (-1348) . **[E.K.]**

1577- Harputî. -- Kaside-i bûrdeşerhi -- İstanbul : Matbaa-i Amire, 1292 -- 232 s. ; 4°.. **[E.K.]**

1578- Ademî. -- Şüküfename – İstanbul, 1292 -- 27 s. ; 8°.-- Ü.K. s.23 - Ademe, Urfalı (XIX) İstanbul. **[E.K.]**

1579- Sadi-i Şirazi Şeyh Muslihiddin(1184-1291). -- Tercüme-i gülistan-i Sadi./Tercüme eden: Ahmed Saib – İstanbul, 1292 -- [3],9,[2],227 s. ; 8°.-- E.K.16250; Ü.K. s.693 çev.: Ahmed Saib ve izzet. **[M.K.]**

MÜNŞEAT

1580- Hayretî Efendi, inşa-yı Hayretî Efendi -- [y.y.] : Bulak Matbaası, 1242 -- 464 s. ; 4°.. **[E.K.]**

1581- Üzeyr, Fülki Üzeyr . -- Mektup ve arîzalar – İskenderiye, 1249(1833) -- 103 s. ; 26x18 sm. . **[Ü.K.]**

1582- Aziz Efendi. -- inşar Aziz Efendi – Bulak, 1249/1834. . **[Z.]**

1583- Cem-i uluma ziver olan fenn-i kitabetin medhali evveli – Malta, 1836 – 34 s. ; 8°. – Hicri 1252-53. . **[E.K.]**

1584- Veysî. -- Habname-i Veysî -- Kahire : Bulak Matbaası, 1252 -- 37 s. ; 8°.-- Ü.K. s.854; Z. 1355. **[E.K.]**

1585- Hadîkat el-Suedâ -- [y.y.]: Bulak, 1253(1838) . **[Z.]**

1586- Ebubekir Rifat -- Münşeat-i Rifat Efendi -- Mısır : Bulak Matbaası ;

1254 – 183,52,25 s. ; 8°.-- E.K.183 s. 11817; Ü.K. s.669 - Rif'at, Ebubekir. Münşeat ve divanı Rif'at 183,52,25 s. . **[M.K.]**

1587- Nergisî. -- Gazevat-ı Müslimıe -- Mısır : Bulak Matbaası, 1255 -- 56 s. ; 4°.-- 2 adet; K. 524 El akvali mısallemı fi gazevat el – Müslimıe; Z.735 Hamse-i Nergisî 1235(1840) 56,84,35,69,138 s. . **[E.K.]**

1587.2- Nergisî. -- iksir-i saadet -- Mısır : Bulak Matbaası, 1255 -- 84 s. ; 4°.-- 2 adet.

1587.3- Nergisî. -- Kanun-ür Reşad -- Mısır : Bulak Matbaası, 1255 -- 65 s. ; 4°.

1587.4- Nergisî. -- Meşak-ül uşakk-u müştak -- Mısır : Bulak matbaası, 1255 -- 69 s. ; 4°.-- 2 adet

1588- Nevres Osman (1820-1876). -- Mecmu'at üt-tarah alâ lisan il-edeb Münşeat mecmuası – İstanbul: [yayl.y.] 1257(1841) -- 352 s. ; 17x12 sm. . **[Ü.K.]**

1589- Akif Paşa Mehmed (1787-1845). -- Münşeat-i el-Hac Akif Efendi – İstanbul, 1259 – 199,39 s. ; 8°.-- Sondaki 39 s. "Eş'ar-ı el-Hac Akif Efendi" adlı eserdir. -- Ü.K. - Akif paşa, Aymtâbizâde Mehmed (-1843) 199,34 s. . **[M.K.]**

1590- Rıfat Efendi. -- Münşeat-ı Rıfat efendi – [Mısır] : Bulak Matbaası, 1259 – 183,52,25 s. ; 8°.. **[E.K.]**

1591- Muhammed bin Ahmed el-Hatib el-ibşihî (- 1850). -- El-mustatvafmin kull-i fenn-i mustazraf Mahmud el-eser fi tercemet el-mustatraf el-mustesir Tercemat el-mustatraf el-müstesir / tercüme edenler: Mehmet Esat Ekmekcizade Hafız Ahmet -- İstanbul : Darüttıbaat el-Âmire, 1261-1263 – 2 c. ([3],[4],1453 s.) ; 4°.-- B.K. 5588; Ü.K. Mahmudül eser, 7 c. . **[M.K.]**

1592- Numan Mahir. -- Münşeat-i Numan Mahir Bey -- İstanbul : Darüttıbaat el-Âmire, 1261 -- 150 s. ; 8°.-- Ü.K. s.468 Mahir, Nu'man (-1843) . **[M.K.]**

1593- Mehmed Akif Elhac. -- Münşeat-i Akif -- Kahire : Bulak Matbaası, 1262 – 164,40 s. ; 8°.-- E.K. (Yer, mat. s. yok) 11809; Ü.K. s.40 – 200,50 s.; Bk. M.K. Yeni Akif paşa, Mehmed: Esar'ı Elhac Akif Efendi; Not: Baştaraftaki 200 s. Münşeat-ı Elhac Akif Ef. . **[M.K.]**

1594- İzzet -- Münşeat -- İstanbul : Daar el-Tıbaat el-Âmire, 1263 -- 44 s. ; 8°.-- Ü.K. 365; E.K. izzet bey münşeatı. . **[M.K.]**

1595- Feridun Bey. -- Mecmua-i münşeat-ı Feridun -- [y.y.], 1264 – 22,7,535 s. ; 4°.. **[E.K.]**

1596- Münşeat mecmuası -- İstanbul : Tabhane-i Âmire, 1264 -- 223 s. ; 8°.-- Ü.K. s.560 lito. **[M.K.]**

1597- Feridun Bey. -- Mecmua-i münşeat-üs Selahattin – İstanbul : Takbimhane-i Amire, 1265 – 519 s. ; 4°.. **[E.K.]**

1598- Nabi Yusuf. (1642-1712) -- Tuhfet el-Harameyn -- İstanbul : Darüttıbaat elÂmire, 1265 -- 112 s. ; 8°.-- E.K. 16812. **[M.K.]**

1599- İbrahim Fevzi. -- inşa-i cedid Nev elkab üzere. -- 2.bs. -- İstanbul : Matbaa-i Âmire, 1267 -- 95 s. ; 8°.. **[M.K.]**

1600- Münşeat mecmuası -- [y.y.] : Tabhane-i Amire, 1267 -- 223 s. ; 8°.. **[E.K.]**

1601- Nâzif B. Mümin El-Ma'luf. -- inşa kitabı – İstanbul, 1268(1852) -- 139 s. ; 22x15 sm.-- E.K. Münşeat: Nâzif bin Mümaim El-Malûf 11804 Ceridei Havadis mat. . **[Ü.K.]**

1602- Ahmed Saib. -- Hülâsa-i münşeat -- İstanbul : Tabhane-i Âmire, 1269 --

124 s. ; 8°.-- E.K. - Yazar yok. Hulâsat el-münşeat. **[M.K.]**

1603- İnşa-i cedid -- İstanbul : Ceride-i Havadis Matbaası, 1269 -- [7],140 s. ; 8°.-- Ü.K. 5341. **[M.K.]**

1604- İnşa-i cedid -- Mısır : Bulak Matbaa-i Âmiresi, 1270 – 6,100 s. ; 8°.-- E.K.; Ü.K. 341 (İstanbul, 100 s.) . **[M.K.]**

1605- Münşeat -- İstanbul : Ceride-i Havadis Matbaası, 1270 -- 67 s. ; 8°.E.K. 11823 Münşeat ve gazeller. Müşfik. . **[M.K.]**

1606- Rıf'at Mehmed Manastırlı. -- Zühdet ül-münşeat – İstanbul, 1270(1862) -- 104 s. ; 21x15 sm. . **[Ü.K.]**

1607- Fuzuli. (1494-1555) -- Hadikat el-süeda -- Mısır : Matbaa-i Âmire-e Mısriyye, 1271 – 2,364 s. ; 8°.-- K. 471. **[M.K.]**

1608- Mecma-i münşeat./Toplayan: Ahmet Sait -- İstanbul : Beyoğlu Kışla-i Hümayun Tabhanesi – 1271-- [2], 150 s. ; 8 °.-- M.K. Said, El - hac: Mecma el-münşeat; E.K. Mecmua-i münşeat. **[M.K.]**

1609- Ahmed Said. -- Mufassal hülâsa-i münşeat -- İstanbul : Ceride-i Havadis Matbaası, 1271 -- [1],119 s. ; 8°.—11159 E.K.; Ü.K. - Sa'id, Ahmed Nizamiye yoklamasıkatib esinden: Hulâsat ül-münşeat. **[M.K.]**

1610- Fuzuli. (1494-1555) -- Hadikat-ül Sueda – İstanbul : Dar-üt Tıbaat ül-Amire, 1273 – 359 s. ; 8°.—Ü.K. s.220, Fuzulî Mehmed Bağdadi. . **[E.K.]**

1611- Lâmiî Çelebi, Mahmut bin Osman, Bursavi. -- Kitab-i ibretnüma -- [y.y.], 1273 -- 303 s. ; 8°.-- Ü.K.Yazar yok; E.K. Yazar yok Gayret mima yer yok. 303 s. . **[M.K.]**

1612- Fuzulî. (1494-1555) -- Sıhhat ve maraz risalesi./ çeviren: Lebib Efendi -- İstanbul : Matbaa-i Amire, 1273 -- 16 s. ; 16x24 sm.-- Not: Hüsnü aşk diye de tanınır. . **[B.K.]**

1613- İbrahim Fevzi. -- inşa-i cedide Nev elkab üzre -- [y.y.: yayl.y.], 1274 -- 94 s. ; 8°.. **[M.K.]**

1614- Feridun Paşa Ahmed. (-1583) -- Mecmua-i münşeat-i Feridun Bey. -- 2.bs. -- İstanbul : Takvimhane Matbaası, 1274-1275 -- 2 c. ; 4°.-- K. 1832; 1.c.: 26,626 s.; 2.c.: 17,600 s. . **[M.K.]**

1615- Ahmet Lütfi. -- Mekteb-i Tıbbiye-i şahanede tertib ve talim olunmuş olan münşeat-i Türkiyye dersleridir. – İstanbul, 1275 – 31, 8 s. ; 8°.-- E.K. 3001 - Ders mecmuası. . **[M.K.]**

1616- Feridun Ahmet (-1583). -- Münşeat-i selâtin Feridun Bey münşeatı --2.bs. -- İstanbul : Takvimhane, 1275 -- 2c.(600 s.); 4°.. **[M.K.]**

1617- Rıf'at M. Sadık Paşa. -- Rusya muharebesi; Gülbini inşa; Avrupa'nın ahvaline dair risale; İtalya seyehatnamesi; Risale-i ahlak; bazı kelimatı nushiye ve müsellemeyi havi risale – İstanbul, 1275 [1858] – 52,103,23,42,34 s. ; 19x14 sm.—M.K. Risale-i ahlak; K.Mehmed Sadık Rıfat paşa 1827 Rus Osmanlı muharebesi tarihi 8,52 s.; Ü.K. Rusya muharebesi 44. sayfada müellifin gülhüm-i inşa nam enesi vardır 103 s. . **[Ü.K.]**

1618- Rıf'at M. Sadık Paşa. -- Rusya muharebesi; Gülbini inşa; Avrupa'nın ahvaline dair risale; İtalya seyehatnamesi; Risale-i ahlak; bazı kelimatı nushiye ve müsellemeyi havi risale – İstanbul, 1275 [1858] – 52,103,23,42,34 s. ; 19x14 sm.—Ü.K.Rusya muharebesi 44. sayfada müellifin gülhüm-i inşa nam eseri vardır. 103 s. . **[Ü.K.]**

1619- Muhaverat-i hikemiyye./ toplıyan ve tercüme eden: Mehmet Münif Paşa -- İstanbul : Ceridehane Matbaası, 1276 – 79,[1] s. ; 8°.-- E.K. 11276 Fontenelle. çev. Münif Efendi; B.K. 5555. **[M.K.]**

1620- İnşa-i cedid -- İstanbul : El-Hac Ali Efendi Matbaası, 1277 – 79,[1] s. ; 8°.. **[M.K.]**

1621- Erzurumlu Mustafa Şükrü. -- Fil-fıkh-ı vet tarih ven-nahif -- İstanbul : Matbaa-i Amire, 1279 - - 11 s. ; 8°.. **[E.K.]**

1622- Hasan Vasfi, El-hac. -- Muarref inşa ve kitabet -- İstanbul : Tasvir-i Efkâr Matbaası, 1280 – 11,164 s. ; 8°.. **[M.K.]**

1623- Letaif-i inşa./ tertibeden: Refik -- İstanbul : Tasvir-i Efkâr Matbaaları, 1281/82 -- 4 c. ; 8°.-- E.K. - 1-50 s. 9378; Ü.K. s.650 - Refik ve Tevfik 3 c., 1281. **[M.K.]**

1624- Vasfi, Hasan. -- Mu'arrifi inşa ve kitabeti– İstanbul, 1281(1864) -- 170 s. ; 18x12 sm. -- (mühendishanei berri mu'allimi) . **[Ü.K.]**

1625- Fuzuli, Mehmet bin Süleyman. -- Risale-i sıhhat-ı maraz -- [y.y.], Ceridehanede tab olunmuştur, 1282 -- 37 s. ; 8°.-- B.K. çev. Mehmet Ragıp 6089; Ü.K. s.220 - Fuzuli, Mehmet Bağdadi, çev.:Zebih Mehmed. **[E.K.]**

1626- Hasan Vasfi El-hac. -- Muarref kitabet ve inşa-i askerî. -- 3.bs. -- [y.y.], 1283 – 23,3,240,2 s. ; 8°.-- Ü.K. Vasfî, Hasan (Mühendishane-i Berrî muallimi) . **[M.K.]**

1627- Fuzuli. (1494-1555) -- Risale-i sıhhat-u maraz -- [y.y.], 1283 -- 47 s. ; 8°.. **[E.K.]**

1628- İsmail Sadık Kemal Paşa -- Âsar-i Kemal / İsmail Sadık Kemal Paşa, Vecihî Paşazade – İstanbul, 1284 – [2],81,294,115,8,4 s. ; 4 °.-- Ü.K. s.433 Kemâl, Vecihi paşazade. **[M.K.]**

1629- Mecmu'at ür-resa'il –; Bu mecmuada 4 risale vardır.1-Enharı Erbaa risalesi tercümesi / Ahmed Sa'id el-Muceddidi; 2-Tercümei risalei rabıta / Halid Ziyaeddin Bağdadî; 3-Risaleyi meşguliye / Ali Na'ilî Magnisavî; 4-Şecerei Kadiriye. -- İstanbul, 1284(1867-68) -- 72 s. ; 23x14 sm.—lito. **[Ü.K.]**

1630- Emin Hilmi. -- Muhakeme-i yes ü emel -- İstanbul : Tasvir-i Efkâr Matbaası, 1284 -- 80 s. ; 8°.-- E.K. 11210; Ü.K. s.307. **[M.K.]**

1631- Nuri Hacı. -- Münşeat-i Aziziyye fi âsar-i Osmaniye -- İstanbul : Vezirhanı Matbaası, 1284 -- 156 s. ; 8°.-- E.K. 11808; Ü.K. s.602 Nuri Sahaf ve; M.K. Yazar yok [2],156 s. . **[M.K.]**

1632- Nergisî Mehmed (-1630). -- Hamse-i Nergisi -- İstanbul : Divitciyan Basmahanesi, 1285 -- 8°.1: Nihalistan 164 s. 2.: iksir-i saadet 90 s.; 3.: Meşak el-uşşak 37 s.;4.: Kanun el-Reşad 84 s.; 5.: Gavazat-i esleme 67 s.; E.K.; Ü.K. s.588. **[M.K.]**

1633- Fuzulî (1494-1555). -- Muhavere-i rind ü zahid./ mütercimi: Salim -- İstanbul : Tasvir-i Efkâr Matbaası, 1285 -- 135 s. ; 8°.-- E.K. 11277; B.K. 5556; Ü.K. s.221. **[M.K.]**

1634- Fasih Ahmet Dede(-1699). – Munazara-i gül-ü mül – İstanbul : Tasvir-i Efkâr Matbaası, 72 s. ; 8°.— Ü.K. Fasih Ahmet Dede(-1699) . **[M.K.]**

1635- Rif'at Mehmed Manastırlı. -- Nüzhet ül-münşeat – İstanbul, 1285/1868 – 172 s. ; 23x15 sm.—lito. **[Ü.K.]**

1636- Safvet el-kelâm: Arapça güzel sözler ve tercümeleri./ toplıyan ve tercüme edenler: Abdürrahman Nacim-Mehmed Nüzhet -- İstanbul : Matbaa-i Âmire, 1285 -- 48 s. ; 8°.--

E.K. 13877; B.K. 6011; Ü.K. s.568 (Nacim, Abdurrahman-Nüzhet, Mehmed) . **[M.K.]**

1637- İbn Zafer Ebu Abdulluah bin Ebu Muhammed (-1169) -- Sulvan el-muta fi udvan il-etba./Tercüme eden: Mehmet Sait bin Kara Halil -- İstanbul : Mehmet Sadık Buharî Matbaası, 1285 -- 276 s. ; 8°.-- Ü.K. s.540 Muhammed B. Muhammed, ibn Zafer Es-Sabah; E.K. 16308 ve; M.K. - Mehmet bin Ebi Mehmet bin Zafer Mehmet Salih mat. . **[M.K.]**

1638- Fuzuli Mehmed (1494-1555). -- Hadikat el-süeda -- İstanbul : Tasvir-i Efkâr Matbaası, 1286 – 2,359 s. ; 8°.-- Ü.K. s.220 Fuzulî, Mehmed Bağdadi. **[M.K.]**

1639- Gregor Cebrail. -- Hayretnüma -- [y.y.], 1286 -- [1], 102 s. ; 8°.-- Not: Gaspedilmiş mallarla ilgili özel bir dava konusundadır. . **[M.K.]**

1640- Muhammed ibn Yezid el-Mubarred. -- Kitab el-kamil – İstanbul : Matbaa-i Amire, 1286 – 360 s. ; 8°.—Ü.K. s.63 Asım Küçükçelebizade İsmail. **[M.K.]**

1641- Hasan Vasfi El-hac. -- Muarref kitabet ve inşa-i askerî. --4.bs. -- İstanbul : Ali Rıza Efendi Matbaası, 1286 – 28, 295 s. ; 8°.-- E.K. 11125 Muarref-i inşa ve kitabet: Hasan Vasfi İstanbul Ali Rıza Efendi mat. 1286 295 s. . **[M.K.]**

1642- Mehmet Nüzhet Seyyid. -- Mugni el-küttab -- İstanbul : Mekteb-i Harbiyye Matbaası, 1286 – 4,10,446 s. ; 8°.-- Ü.K. 609 s. Nüzhet, Mehmet inşa kitabı. **[M.K.]**

1643- Asım Efendi. -- Münşeat-ı Asım – İstanbul, 1286 -- 360 s. ; 8°.-- Ü.K. s.63 - Âsım, Küçükçelebizade İsmail. **[M.K.]**

1644- Nuri. -- Münşeat-ı Aziziye – İstanbul, 1286/1869 – 207 s. ; 24x16 sm.—Diğer tabı. . **[Ü.K.]**

1645- Mahir Bey. -- Münşeat-ı Mahir Bey -- [y.y.],1286 -- 262 s. ; 8°.-- Ü.K. s.469 Mahir, Nu'man. **[E.K.]**

1646- Mehmet Rifat Hoca. -- Nüzhet el-münşeat -- [y.y.], 1286 -- 172 s. ; 8°.. **[M.K.]**

1647- Veysi (1561-1627). -- Münşeatı Veysi – İstanbul, 1286(1869) – 262-383 s. ; 22x14 sm.-- Sıyeri Veysi içindedir. . **[Ü.K.]**

1648- Gülzar-i münşeat -- [y.y.], 1287 -- 32 s. ; 8°.-- E.K.; Ü.K. s.560. **[M.K.]**

1649- Ahî, Benli Hasan Çelebi.(-1517) -- Hüsn-i dil -- İstanbul : Çaylak Tevfik, 1287 -- 243 s. ; 8°.-- Ü.K. s.26 - Nesir ve nazım. **[M.K.]**

1650- Mehmet Rifat Hoca -- İlâveli nüzhet el-münşeat -- [y.y.], 1207 -- 171 s. ; 8°.. **[M.K.]**

1651- Fevzi. -- Kevaid-i şim u inşa -- İstanbul, 1287 – 8,190 s. ; 8°.-- E.K. . **[M.K.]**

1652- irfan Paşa. -- Mecmua-i irfan Paşa -- [y.y.], 1287 -- 92 s. ; 8°.-- Ü.K. s.342 irfan, Mehmed (-1889) İstanbul. **[M.K.]**

1653- Selim Sabit. -- Hiyar-ül kelâm – İstanbul : Matbaa-i Amire, 1287 – 46 s. ; 8°.—2 adet;Ü.K.s.731. **[M.K.]**

1654- Nüzhet Mehmed. (....-1886) -- Muhtasar inşa – İstanbul, 1287(1870) -- 137 s. ; 17x12 sm. . **[Ü.K.]**

1655- Lâtifî Abdüllatif (-1582). -- Munazara-i Lâtifî – İstanbul, 1287 -- 88 s. ; 8°.-- Ü.K. s.450 Lâtifi, Abdüllatif, Kastamonulu . **[M.K.]**

1656- Fasih Ahmed Dede. (-1699) -- Munazara-i rûz u şeb -- İstanbul : Darüttıbaat el Âmire, 1287 -- 16 s. ; 8°.. **[M.K.]**

1657- Abdi (- 1853) -- Nutk-i biperva ile akl-i dânâ beyninde muhavere -- İstanbul : Terakki Matbaası, 1287 – 76s. ; 8°.E.K. - 87 s. 12491; B.K. 5727. **[M.K.]**

1658- Abdurrahman Sami Paşa (1792-1881). -- Rumuz ül-hikem -- İstanbul : Yahyaefendi Matbaası, 1287 – 6,128 s. ; 8°.-- B.K. 5993; Ü.K. s.717 Sami Paşa, Abdurrahman. **[M.K.]**

1659- Lukianos. -- Tercüme-i letaif-i âsar der tarif-i sanat-i dalkavukan./Mütercimi: Kelek Vasilâki -- İstanbul : Matbaa-i Âmire, 1287 -- 75 s. ; 8°.-- E.K. Dalkavuknâme: Lakyânus çev. Vasilaki. **[M.K.]**

1660- Mehmet Emin. -- Ortaköylü Hacı, Bedrika-i feyz ü felâh -- İstanbul : Necm-i istikbal Matbaası, 1288-1329 -- 103 s. ; 8°.. **[M.K.]**

1661- Volmey. -- Edebiyata dair bazı âsâr./ çeviren: Recaizade Mahmut Ekrem -- İstanbul : Hakayık Matbaası, 1288 -- 76 s. ; 8°.-- Ü.K. Ekrem, Recaizade Mahmud (1846-1913) [Mecmuai müntehabat. Fransa memesalıisi üdehasından tercüme edilmiş parça] 74858. **[M.K.]**

1662- Süleyman Hüsnü Paşa. -- Mebani el-inşa -- İstanbul : Mekteb-i Fünun-i Harbiye-i Hazret-i şahane Matbaası, 1288-89 -- 2 c.; 8°.-- E.K. - 1289, 290 s.; Ü.K. s.759. **[M.K.]**

1663- Nüzhet Mehmet (....-1886) -- Muğui'l - kutlah inşa kitabı – İstanbul, 1288(1871) -- 470 s. ; 21x14 sm. . **[Ü.K.]**

1664- Konstantinidi, A. -- Müntehabatı asarı Osmaniye – İstanbul, 1288(1871-72) -- 295 s. ; 24,5x16,5 sm. . **[Ü.K.]**

1665- Ahmed Asım. -- Nümune-i inşa -- İstanbul : Şeyh Yahya Efendi Matbaası, 1288 – 16,147 s. ; 8°.-- E.K.12518. **[M.K.]**

1666- Volney Constantin-François de. -- Tedmür harabeleri = Les ruines de Palmyr-- [y.y.], 1288 -- 43 s. ; 8°.. **[M.K.]**

1667- Nabi Yusuf (1642-1712). -- Tuhfe-i dilkeş-i Nabi -- İstanbul : İzzet Matbaası, 1288 -- 80 s. ; 8°.-- E.K.16727; Ü.K. s.563. **[M.K.]**

1668- Osman Hayri Mürşit. -- Edebiyattan terbiyet el-ezhan -- İstanbul : Matbaa-i Âmire, 1289 – 8,227 s. ; 8°.-- E.K.; Ü.K. Tezhiyet ül-ezhan, ahlâkî ve edebi bir eserdir. (yazar yok) . **[M.K.]**

1669- Mehmet Memduh Paşa. -- Eser-i Memduh -- İstanbul : Matbaa-i Âmire, 1289 -- 45 s. ; 8°.-- E.K.; B.K. 3864. **[M.K.]**

1670- Fuzuli [Mehmet].(1494-1555) -- Hadikat el-Süeda -- İstanbul : İzzet Efendi Matbaası, 1289 -- 359 s. ; 8°.. **[KORAY.]**

1671- Ali Şir Nevai Emîr (1441-1501). -- Mahbub ül-kulûb -- İstanbul : Matbaa-i Âmire, 1289 -- 207 s. ; 8°.-- E.K.9618; Ü.K. s.590 Nevayi, Mir Ali şîr. **[M.K.]**

1672- Mektubat-ı Hazret-i Sezai – İstanbul, 1289 -- 145 s. ; 14x22 sm.-- Ü.K. s.740. **[B.K.]**

1673- Mehmet Nüzhet. -- Muhtasar münşeat -- 3.bs. -- İstanbul : Matbaa-i Âmire, 1289 -- 164 s. ; 8°.-- Mekâtib-i rüşdiyyede okutturulmaktadır. . **[M.K.]**

1674- Nuri. -- Münşeatı Aziziye – İstanbul, 1289(1872) -- 294 s. ; 24x15 sm. . **[Ü.K.]**

1675- Mehmet Paşa. -- Takrizat -- [y.y.], 1289 -- 138 s. ; 8°.. **[E.K.]**

1676- Veysî Üveys ibn Mehmed (1561-1628) -- Tezkire-i mahbub-i Veysî -- [y.y.], 1289 -- 31 s. ; 8°.-- E.K. 16516; Ü.K. s.855 (İstanbul) . **[M.K.]**

1677- Hâlet, İbrahim (1837-1878) -- Enmüzec -- İstanbul : Süleyman Efendi Matbaası, 1290 -- 15 s. ; 8°.-- Ü.K. s.261 Halet, ibrahim (1837-1878) . **[M.K.]**

1678- Rıf'at Mehmed Manastırlı. -- İlaveli nüzhet ül-münşaat – İstanbul, 1290 (1873) – 176 s. ; 23x15 sm.—lito; kenarında zübdet ül-münşaat vardır; M.K. Mehmed Rıf'at, Nüzhet'ül münşeat zühdet el-münşeat – matbaa-i Osmaniye, 1681. **[Ü.K.]**

1679- Abdurrahman Sami Paşa. (1792-1881) -- İnşa-i Sami -- [y.y.] : Necib Paşa, 1290 -- 90s. ; 8°.-- 1.cüz. **[M.K.]**

1680- İzzet. -- Mecmua-i münşeat-i izzet – [y.y.]: Tuna Vilâyeti Matbaası, 1290 -- 101 s. ; 8°.. **[M.K.]**

1681- Mehmet Sadık Rıfat Paşa (1807-1856) -- Müntehabat-i âsâr – İstanbul : [Latyas Dividaiyen Matbaası], 1290-1291 -- 8°.—Rıfat Paşa merhumun Viyanada iptidaki sefaretine Avrupanın ahlaline dair yandığı risaledir. Rusya muharebesi risale-i ahlak zeyli Avrupa'nın ahvaline dair risale. İtalya sefaretnamesi bazı maruzat-ı mühime; M.K. 2., 7c. . **[M.K.]**

1682- Müntahabat-i âsar-i Osmaniye./ tertibeden: Kostantinidi -- İstanbul : Ütira şürekası Matbaası, 1290 -- 214 s. ; 8°.-- E.K. 11993. **[M.K.]**

1683- Ahmet Nazif. -- Temsilât-ı garibe -- İstanbul : Camlı Han Matbaası, 1290 -- 46 s. ; 8°.. **[Ü.K.]**

1684- Rıf'at Mehmed Manastırlı. -- Zühdet ül-münşeat – İstanbul, 1290 -- 17 s. ; 23x16 sm. . **[M.K.]**

1685- Muhsin. -- Meşveret -- İstanbul : Tasvir-i Efkâr Matbaası, 1291 -- 14 s. ; 8°.-- E.K. 10643. **[M.K.]**

1686- İzzet. -- Tali-i münşeat-ı izzet -- Tuna : Vilayet Matbaası, 1291 -- 98 s. . **[E.K.]**

1687- Ahmed Hayret, Dağıstanî. -- Fevakih ül-kulûb; Yemişlerin birbirleriyle mübahase eylemleri-- [y.y.], 1292 -- 24 s. ; 8°. **[M.K.]**

1688- Rıf'at Mehmed Manastırlı. -- İlâveli nüzhet ül-münşeat. Kenarında Zühdet ül-münşeat vardır – İstanbul, 1292(1875) -- 166 s. ; 22x15 sm. . **[Ü.K.]**

1689- Rıf'at Mehmed Manastırlı. -- İlâveli nüzhet ül-münşeat. Kenarında Zühdet ül-münşeat vardır – İstanbul, 1292(1875) -- 171 s. ; 22x15 sm. . **[Ü.K.]**

1690- Keşkül./ cem ve tertibeden: El-hac Nuri -- [y.y.] : Şeyh Yahya Efendi Matbaası, 1292 -- 68 s. ; 8 °.-- E.K.; B.K. 4995; Ü.K. s.602 (Nuri, Hacı [XIX], Müntebihat mecmuası) . **[M.K.]**

1691- Münşeat-i Aziziyye fi âsar-i Osmaniye./ cem ve tertibeden: El-hac Nuri -- İstanbul : Şeyh Yahya Efendi Matbaası, 1292 -- 336 s. ; 8°.-- Not: Bu üç nüshadan birinde 4.bs. kaydı ve baıında ayrıcı 4 sayfa vardır. . **[M.K.]**

1692- Münşeat-i Osmaniye -- İstanbul : Matbaa-i Âmire, 1292 -- 131 s. ; 8°.-- Mekâtib-i rüşdiyyede okutturulmak için tertibedilmiştir; E.K. 11816. **[M.K.]**

1693- Hüseyin Remzi. -- Nuhbet-ül münşeat -- [y.y.], 1292 -- 95 s. ; 8°.. **[E.K.]**

1694- Plutarque. -- Teracim-i ahvâl-i meşahir / çeviren: Yusuf Bahaeddin -- İstanbul : Kırkanbar Matbaası, 1292 -- 64 s. ; 8°.. **[E.K.]**

ROMAN HİKÂYE - MASAL

1695- Bidpây. -- Kitâb-ı hümayunnâme Kelile ve Dimne tercümesi./ mütercimi: Alâeddin Ali Çelebi -- Kahire : Bulak Matbaası, 1251 -- 555 s. ; 4°.-- E.K.; Z. 641 ve 738; Ü.K. - Bidpay: çev. Ali Çelebi b. Salih. **[M.K.]**

1696- Letaif-i Hoca Nasreddin -- İstanbul : Darüttıbaat el-Âmire, 1253 -- 41 s. ; 8°.. **[M.K.]**

1697- Tutînâme./ farsçadan çeviren: Sarı Abdullah – Bulak, 1253(1838) – 8°.-- M.K. Kitab-ı tutinâme Tercüme 205 s. . **[Z.]**

1698- Ziyaeddin Seyyid Yahya -- Gencine-i hikmet Hikâye-i reis el-hükema Ahi Ebi el-Hâris ve Hüve Ebu Ali ibn Sina -- Mısır : Matbaa-i Bulak, 1254 -- 137 s. ; 8°.-- Ü.K. Hikâyeler Hikâye-i reis el-Hükema Ebu Ali ibn Sinâ. **[M.K.]**

1699- Veysî Üveys ibn Mehmed (1561-1628). -- Hâbnâme-i Veysî -- Kahire : Matbaa-i Bulak, 12 54 -- 37 s. ; 8°. – E.K. ; Ü.K. s.854 (lito) . **[M.K.]**

1700- Hikâye-i Leylâ ve Mecnun. -- İstanbul : Darüttıbaat el-Âmire, 1254 -- 87 s. ; 8°.-- E.K.; B.K.4401; Ü.K. s.299; Z. 732. **[M.K.]**

1701- Bidpay. -- Hümayunname./ tercüme eden: Ali Çelebi b. Salih – [Kahire] : Bulak, 1254(1838-39) -- 512 s. ; 27x17 sm. . **[Ü.K.]**

1702- Letaif-i Hoca Nasreddin Efendi -- Kahire : Dar-ül Tıbaat-ül Amire, 1254 -- 40 s. ; 8°.. **[E.K.]**

1703- Acaib ül-measir ve garaib ün-nevahir./ cem ve tercüme eden: Ahmed bin Hemden Süheyli -- İstanbul : Darüttıbaat il-Âmire, 1256 – 6,362 s. ; 8°.-- E.K.; Ü.K. s.756 - Süheyli, Ahmed B. Hemden (-1599); B.K.-3058; Z. 701. **[M.K.]**

1704- Letaif-i Hoca Nasreddin Efendi -- Kahire : Bulak Matbaası, 1256 -- 40 s. ; 8°.-- M.K. Tarih 1256 yazılmış. 11-14 s. noksan. . **[M.K.]**

1705- Dasitan-ı hatem Tâî -- İstanbul : Tabhane-i Bab-ı Ser-i Askeriye, 1256 -- 143 s. ; 8°.-- Z-725. **[E.K.]**

1706- Bidpây. -- Semâr ül-esmâr./ tercüme eden: Alâeddin Ali Çelebi, Hulâsa eden: Ratib -- İstanbul : Matbaa-i Bâb-i Hazret-i Seraskeriyye, 1256 -- 184 s. ; 8°.-- Ü.K. s.91 (çeviren yok); B.K. 3840 Envar-ı Süheylî tercemesi Sumar el-Ismar. çev. Ratib; Z. 739 - Gencine-i hikmet ve define-i ibret. Envar-ı Süheyli tercemesi . (1256) 1840.184 s. 4 sm.; E.K. - Kelile dinme tercümesi. **[M.K.]**

1707- Veysî Üvels ibn Mehmed (1561-1628). -- Hâbnâme-i Veysî -- İstanbul : Darüttıbaat el-Âmire, 1263 -- 33 s. ; 8°.-- E.K.; Ü.K. s.854 (lito) . **[M.K.]**

1708- Kâmil-ül kelâm -- İstanbul : Matbaa-i Amire, 1263 -- 167 s. ; 8°.-- Ü.K. s.300 (Hikâyeler başlığı ile) . **[E.K.]**

1709- Ebu Ali b. Sina. -- Ebu Ali b. Sina hikayesi./ neşreden: Yahya Ziyaeddin – İstanbul; 1261(1848) -- 158 s. ; 20x12 sm. . **[Ü.K.]**

1710- Ziyaeddin Seyyid Yahya. -- Gencine-i hikmet -- İstanbul : Taş Destgâhı, 1264 -- 158 s. ; 8°.. **[E.K.]**

1711- Beydaba. -- Kelile ve Dinme -- [y.y.] : Matbaa-i Bab-ı Hazret-i Askeriye, 1265 -- 185 s. ; 8°.. **[E.K.]**

1712- Derviş Mahmut. -- Hikâye-i derdi yok ile zülf-i siyah kıssası -- İstanbul : Takvimhane-i Amire Matbaası, 1266 -- 64 s. ; 8°.. **[E.K.]**

1713- Hikâye-i Tahir ile Zühre -- İstanbul : Basmahane-i Amire, 1266 -- 64 s. ; 8°.. **[E.K.]**

1714- Letaif-i Hoca Nasreddin Efendi -- [y.y.], 1266 -- 45 s. ; 8°.. **[E.K.]**

1715- Ziyaeddin el-Bedayuni el-Hindi El-Seyyid. -- Tutiname -- [y.y.], 1267 -- 282 s. ; 8°.. **[M.K.]**

1716- Hançerli hikâye-i garibesi -- İstanbul : Matbaa-i Ceride-i Havadis, 1268 -- 112 s. ; 8°.-- 11 plânş. **[M.K.]**

1717- Hikaye-i Hasan bin Abdullah ibn-üs Sinâ -- İstanbul : Taş Destgâhı, 1268 -- 158 s. ; 8°.. **[E.K.]**

1718- Abdünnafi, İffet (1823-1891). -- Kitab-i nâfi ül-âsâr nevbave-i simar ül-esmar -- İstanbul : Darüttıbaat ül-Âmire, 1268 – 4,166 s. ; 8°.. **[M.K.]**

1719- Letaifname -- [y.y.], 1268 -- 153 s. ; 8°.-- E.K.; Ü.K. s.301 İstanbul, lito. **[M.K.]**

1720- Aziz, Giridî Ali (-1711). -- Muhayyelât-ı Aziz Efendi -- İstanbul : Takvim-i Vakayi Matbaası, 1268 -- [2],239 s. ; 8°.-- E.K. 11280; Ü.K. s.73 - Aziz, Giridi; B.K. 5557 - Muhayyelât-ı ledünni-i ilâhi. **[M.K.]**

1721- Nasreddin Efendi hikâyesi -- İstanbul : Tophane-i Amire istihkâm Alayları Litografya Detgâhı, 1270 -- 46 s. ; 8°.. **[M.K.]**

1722- Tutiname – İstanbul, 1271(1854) -- 206 s. ; 23x15 sm. . **[Ü.K.]**

1723- Dasitan-ı hatem Tâî ve bülbülname -- İstanbul : Matbaa-i Amire, 1272 -- 143 s. ; 8°.-- B.K. 3572; Ü.K. s.298. **[E.K.]**

1724- Afyon tiryakileri -- İstanbul : istihkâm Alayları Taş Destgâhları, 1273 -- 24 s. ; 8°.Not: Beyoğlu kışlağ-ı humayun istihkâm alayları litografyasında basılmıştır. . **[E.K.]**

1725- Gulyabani ve ejderha -- [y.y.], 1273 -- Not: Risale-i tûti ve gulyabâni ve ejderha. . **[E.K.]**

1726- Hikâye-i mikdad -- [y.y.], 1273 -- 30 s. ; 8°.. **[E.K.]**

1727- Hikâye-i Yusuf Aleyhisselâm ile Zeliha -- [y.y.], 1273 – 63,[1] s. ; 8°.. **[M.K.]**

1728- Hüsrev şah vü Gül Banû -- [y.y.], 1274 -- 80 s. ; 8°.. **[E.K.]**

1729- Muhammed Hanefi. -- Cengi ibrahim Ethem hikâyesi -- [y.y.], 1274 -- 24 s. ; 8°.. **[M.K.]**

1730- Süheyli, Ahmed B. Hemden (-1599). -- Acaib ül-measır ve garaih in-nevâdir – İstanbul,1276(1859) -- 360 s. ; 23x14 sm. . **[Ü.K.]**

1731- Abdülkerim. -- ibni, Sinanın terceme-i hali -- İstanbul : Tasvirri Efkâr Matbaası, 1279 -- 15 s. ; 16x24 sm.-- E.K. 14437 - Sinanın'nın tercümei hali (!); E.K. Ebu Ali Hüseyin bin Ali bin Sina'nın. **[B.K.]**

1732- Fénélon, Tercüme-i Télémaque./Çeviren: Yusuf Kâmil Paşa -- İstanbul : Matbaa-i Amire, 1279 -- 275 s. ; 8°.. **[E.K.]**

1733- Fénélon. -- Tercüme-i Télémaque./ çeviren: Şinasi -- 2.bs. -- İstanbul : Tasvir-i Efkâr Gazetesi, 1279 – 318 s. ; 8°.-- 3. bs. 1294' deki not: işbu terceme-i Telemal Şinasi merhumun tertibi üzere bu def'a Yahya efendinin matbaasından tab olunmuştur. . **[E.K.]**

1734- Ziyaeddin el-Bedayuni el-Hindi El-Seyyid. -- Tutiname -- İstanbul : Matbaat el-Dar el-Saltanat el-Seniyye, 1256 -- 285 s. ; 8°.-- Ü.K. s.304 Hikayeler konu başlığı altında) . **[M.K.]**

1735- Dürr-ül letaif, yüz fıkra-i latifeyi havidir -- [y.y.], 1257 -- 41 s. ; 8°.. **[E.K.]**

1736- Kevkeb-i hikâyat -- [y.y.] : Matbaa-i Amire, 1257 -- 31 s. ; 8°.. **[E.K.]**

1737- Letaif-i Hoca Nasrettin – Kahire : Matbaa-i Bulak, 1257 – 40 s. ; 8°.. **[M.K.]**

1738- Defoe, Daniel (1660-1731). -- Hikâye-i Robenson./ tercüme eden: Ahmed Lûtfi -- İstanbul : Takvimhâne-i Âmire, 1280 -- [1],113 s. ; 8°.-- E.K. B.K.; 4403 **[M.K.]**

1739- Sergüzeşt-i Saib Nihad Hindi./ tercüme eden: Faik -- [y.y.] : Dördüncü Ordu Litografya Destgâhı, 1282 -- 212 s. ; 4°.-- E .K.14168; Ü.K. s.303 (Erzurum); Ü.K. s.204 (Faik; tr. altında) . **[M.K.]**

1740- Hikâye-i Seyf el-Mülûk ve padişah-i Mısır ve Âsım bin Sayfan -- [y.y.], 1283 -- 80 s. ; 8°.-- Ü.K. s.303, İstanbul. **[M.K.]**

1741- Fénélon. -- Tercüme-i Télémaque./ çeviren: Kâmil Paşa –İstanbul : Matbaa-i Amire, 1283 -- 318 s. ; 8°.. **[E.K.]**

1742- Daniel Defoe. -- Tercüme-i hikâye-i Robinson. -- 2.bs. -- İstanbul : Matbaa-i Amire, 1283 -- 108 s. ; 8°.. **[E.K.]**

1743- Ebu Ali Sina. -- Hatem Taî ve Bülbülname hikayeleri./Toplıyan ve yayınlayan: Yahya Ziyaeddin -- İstanbul : Yahya Ziyaeddin, 1284(1876) -- 163 s. ; 23x16 sm. . **[Ü.K.]**

1744- Veysî. -- Habname-i Veysî -- İstanbul : Vezirhan Matbaası, 1284 -- 25 s. . **[E.K.]**

1745- Hikâye-i Mansur -- [y.y.], 1284 -- 35 s. ; 8°.—E.K.—Tercüme. . **[M.K.]**

1746- Aziz, Giridî Ali (-1711). -- Muhayyelât-i Aziz Efendi -- İstanbul : Mekteb-i Harbiyye-i şâhane Matbaası, 1284 -- [2],239 s. ; 8°.-- E.K.11279; Ü.K. s.73. **[M.K.]**

1747- Hasan Tevfik. -- Hayalât-i dil -- İstanbul : Tophane-i Âmire Matbaası, 1285 -- [2],78 s. ; 8°.-- E.K.; Ü.K. s.811 Tevfik Hasan. **[M.K.]**

1748- Hikâye-i terceme-i kahraman kaatil / fransızcadan tercüme eden: Mehmed Emin el-Beyumnî el-Süleymaniyevî -- [y.y.], 1285 -- 136 s. ; 8°.. **[M.K.]**

1749- Seyf-i zülyeden nam padişahın hikâyesi / tercümesi: Ahmet Nazif -- İstanbul : Matbaa-i Mekteb-i Harbiye, 1285 -- 259 s. ; 8°.-- Ü.K. s.303. **[E.K.]**

1750- Tercüme-i hikâye-i Géneviève / mütercimi: Mehmet Memduh Paşa -- İstanbul : Tatyos Divitçiyan Matbaası, 1285 -- 79 s. ; 8°.-- E.K. – Geneviéve. **[M.K.]**

1751- Lebib. -- Cevahir-i Mültekata -- İstanbul : Matbaa-i Âmire, 1286 -- 740 s. ; 8°.-- E.K.; B.K. 3486; Ü.K. s.451 (Lebib, Mehmed) . **[M.K.]**

1752- Konusu Sosyal Konulara aktarılmıştır. . **[?.]**

1752.1- Franklin. -- Tarik-i servet en hikmet-i pikardan./ çev. Bedros Hoca Sarıyan – İstanbul : Mühendisoğlu Ohanes Matbaası, 1286 – 25 s. ; 8°.— Eser-i Franklin ez meşahir-i hükemayı mütakaddimin Rikardos. . **[E.K.]**

1753- Elf-ün mehâm menmêhâr -- [y.y.] : Mekteb-i fünün-ı Harbiye Matbaası, 1287 -- 2.c.-- 2 adet. **[E.K.]**

1754- Ahmet Mithat (1844-1912). -- Felsefe-i Zenan, Letaif-i rivayet -- İstanbul : Muharririn zatına ait Matbaa, 1287 -- 195-248 s. ; 8°.-- Ü.K. 1287. **[M.K.]**

1755- Ahmet Mithat (1844-1912). -- Firkat -- İstanbul : Kırkanbar Matbaası, 1287 -- 163 s. ; 8°.—"Letâif-i Rivâyat, 6.c."; E.K.; Ü.K. s.510 – Letaif cüz 5 89246. **[M.K.]**

1756- Ahmed Midhat (1844-1912). -- Gönül, Mihnetkeşan -- İstanbul : Kırkanbar Matbaası, 1287 -- 96 s. ; 8°.-- "Letâif-i Rivâyat, 4.c.; E.K. - Letaif-i rivayet 4.c. Gönül ve

mihnetkeşan.; Ü.K. s.510 - 59 s.; Ü.K. s.513.Mihnetkeşan. **[M.K.]** .

1757- Pertev Paşa. -- Habname -- İstanbul : Matbaa-i Terakki, 1287 – 80 s. ; 8°.. **[E.K.]**

1758- Hikâye-i Belkıs – İstanbul, 1287 -- 29 s. ; 11x16 sm. . **[B.K.]**

1759- Hikâye-i Kerem: Tevatür ile meşhur ve mütearef olan Âşık Kerem hikayesinin tekmil nüshası musavvar olarak, kenarında ziyade olarak Âsuman ile Zincan hikayesi ve beynelnas meşhur olan Arzu ile Kamber hikayesi ve Âşık Ömer'in dahi bâzı ebyat ve eş'arı cemi ve tertib olunmuştur. -- [y.y.], 1287 -- 153 s. ; 8°.. **[M.K.]**

1760- İskender-i zülkarneyn hikayesi – İstanbul, 1287 -- 31 s. ; 11x16 sm. . **[B.K.]**

1761- Kıssadan hisse./ tercüme eden: Ahmet Mithat – 2.bs. -- İstanbul : Kırkanban Matbaası, 1287 -- 110 s. ; 8°.. **[M.K.]**

1762- Atıf. -- Münazara-i tutî ile zâg -- İstanbul : Terakki Matbaası, 1287 -- 56 s. ; 8°.-- Ü.K. s.82 (Basiri. çev.şerif) . **[E.K.]**

1763- Sıtkı Paşa. -- Risale-i berf ü bahar -- İstanbul : Yahya Efendi Matbaası, 1287 -- 38 s. ; 8°.-- E.K. 13534; B.K.; 3352; Not: Edirne kapısı haricinde kâin, Mustafa Paıa tek yeri pertnişini şeyh Yahya Efendi'nin matbaası. . **[M.K.]**

1764- Ahmed Midhat (1844-1912). -- Su-i zan – İstanbul : Kırkanbar Matbaası, 1287 – 104 s. ; 8°.— Letâif-i rivayet 1 cüz. **[M.K.]**

1765- Fénélon. -- Tercüme-i Télémaque./ çeviren: Yusuf Kamil Paşa -- İstanbul : Mekteb-i Sanayi Matbaası, 1287 -- 276 s. ; 8°.. **[M.K.]**

1766- Ahmed Mithad (1844-1912). -- Dağarcık -- İstanbul : Ahmet Midhat Matbaası, 1288-1289 -- 320 s. ; 8°.-- 10 cüz bir arada E.K.; Ü.K. s.515. **[M.K.]**

1767- Ebu Ali Sina. -- Bülbülname Hatem Tai: Selim Sıtkı Silistirevi – İstanbul : ibrahim Efendi Taş Destgahlarında; 1288 -- 195 s. ; 4°.. **[E.K.]**

1768-

1769-

1770- Voltaire, François Marie Arouet de. -- Hikaye-i hikemiyye-i Micromegas -- İstanbul : Babıâli Karşısında 57 Adetli Matbaa, 1288 -- 31 s. ; 8°.-- M.K.11 s.; E.K. Hikaye-i mikro-mega 11 s.; E.K. Hikaye-i hikemiyye-i migromegas; B.K. 6076 Seyahat-ı micromega tercemesi. **[M.K.]**

1771- Dumas, Alexandre. -- Monte Cristo -- İstanbul : Ahmet Mithat Matbaası, 1288 – 283,264 s. ; 4°.-- Ü.K. s.168 - Dumas, Alexandre, çev.Teodor Kasap. **[E.K.]**

1772- Muhammed Hanefî'nin cengi -- [y.y.], 1288 -- 16 s. ; 8°.. **[E.K.]**

1773- Emin Nihat. -- Müsameretname – İstanbul, 1288 -- 1.c. ; 8 °.. **[M.K.]**

1774- Dumas, Alexandre. -- Pauline./ çeviren: Minas -- İstanbul : Ahmet Midhat Efendi Matbaası, 1288 -- 223 s. ; 8°.-- 3 adet. . **[E.K.]**

1775- Kadri. -- Topal şeytan hikayesi -- [y.y.], 1288 -- 160 s. ; 8°.. **[M.K.]**

1776- Ahmed Midhat (1844-1912). -- Yeniçeriler-- İstanbul : Kırkanbar Matbaası, 1288 -- 100 s. ; 8°.-- Letâif-i Rivâyat, 6.c.; Ü.K. s.516 - Midhat, Ahmed. **[M.K.]**

1777- Eretos, yani, Sevda./ mütercimleri Rıfat Ali Refik – [y.y.], 1289 – 301 s. ; 8°.—E.K. 1289; Ü.K. s. 117 (eretos, t.s.) . **[M.K.]**

1778- Gönül eğlencesi-fırkat -- İstanbul : Zartanyan Matbaası, 1289 -- 39 s. . **[E.K.]**

1779- Swift, Jonathan. -- Gulliver nam müellifin seyahatnamesi./ çeviren: Mahmut Nedim -- İstanbul : Camlı Handa, 1289 -- 144 s. ; 8°.-- B.K. 4170; Ü.K. s.761-144,144,52 s. Ve E.K. . **[E.K.]**

1780- Fevzi. -- Hayret-efza-yı rivayet -- İstanbul : Ahmet Midhat Matbaası, 1289 -- 44 s. ; 8°.. **[E.K.]**

1781- Hayret-engiz. -- zirve-i ikbal - haz-z-i idbar -- İstanbul : Zartaryan Fabrikasında, 1289 -- 48 s. ; 8°.. **[E.K.]**

1782- Hikâye-i Behran ve Gül-Endam./ çeviren: Hüseyin Bey -- İstanbul : Camlı Handa, 1289 -- 16 s. ; 8°.. **[E.K.]**

1783- Sultan Murat Han. -- Hikaye-i Cevrî Çelebi -- [y.y.] : 1289, 32 s. ; 8°.-- Not: Gazi Hazretlerinin asrında beyn el-enam meşhur ve mütaaref olan Cevrî Çelebi ile mahbub-i zaman Yusuf Çavuşzade Abdi Beyin hikayesidir. . **[M.K.]**

1784- Mehmet Rıfat. -- Hikaye-i çalâk -- İstanbul : Zartaryan Fabrikasında, 1289 -- 1.cüz ; 8°.. **[E.K.]**

1785- Hikaye-i Ferdane Hanım -- İstanbul : Camlı Han Matbaası, 1289 -- 220 s. ; 8°.-- 1. cüz.; E.K.; Ü.K. s.299. **[M.K.]**

1786- Gözü Ahu Sultan. -- Hikaye – İstanbul, 1289 -- 2.,3. cüz. **[E.K.]**

1787- Hikaye-i ihsan Atâ, İstanbul : Camlı Handa, 1289 -- 48 s. ; 8°. **[E.K.]**

1788- Hikaye-i Mahmud Gaznevî -- İstanbul : Camlıhanda tabolunmuştur, 1289 -- 46 s. ; 8°. **[M.K.]**

1789- Ömer Lütfi. -- Hikaye-i Melik Semnan -- [y.y.] : Camlı Han Matbaası, 1289 -- 2. cüz ; 8°.-- 2 adet **[E.K.]**

1790- Halil Fahri. -- Hikaye-i rehnüma-yı garaib -- İstanbul : Süleyman Efendi Matbaası, 1289 -- 192 s. ; 8°. **[E.K.]**

1791- Hikaye-i Sendbad-i bahri ve Sendbad-i berrî – İstanbul, 1289 -- 48 s., 1. c. ; 8°.-- E.K. 1.c. **[M.K.]**

1792- Hikaye-i şakir Hindî./ çeviren: Ziyaî -- İstanbul : Camlı Handa, 1289 -- 156 s. ; 8°.-- 2 adet; Ü.K. s.299(H. Sahiri Hindî) **[E.K.]**

1793- Hikaye-i Tayyarzade -- İstanbul : Camlı Handa, 1289 -- 48 s. ; 8°.-- 2 adet **[E.K.]**

1794- Hikaye-i üç zenan, İstanbul : Camlı Handa, 1289 -- 29 s. ; 8°. **[E.K.]**

1795- Emin Nihat. -- Kapu kethüdası Behçet Efendi ile Makbule Hanım'ın sergüzeşti -- [y.y.], 1289 -- 64 s. ; 8°.-- E.K. 11879 **[E.K.]**

1796- Mudhikât -- İstanbul : Ahmet Mithat Efendi Matbaası, 1289 -- 20 s. ; 8°. **[E.K.]**

1797- Muhadese-i dil ü âşık -- İstanbul : izzet Efendi Matbaası, 1289 – 42,[1] s. ; 8°.-- E.K.11204; Ü.K. s.301 Muhadese-i dil ve âşık **[M.K.]**

1798- Emin Nihat. -- Müsameretname -- [y.y.], 1289 -- 80 s. ; 8°. **[E.K.]**

1799- Emin Nihat. -- Müsameretname, bir Osmanlı Kapudanının bir ingiliz kızıyla vuku bulan sergüzeşti -- [y.y.], 1289 -- 100 s. ; 8°. **[E.K.]**

1800- Emin Nihat. -- Müsameretname – [y.y.], 1289 -- 3.c. ; 8°. **[E.K.]**

1801- Emin Nihat. -- Müsameretname – [y.y.], 1289 -- 55 s. ; 8°. **[E.K.]**

1802-

1803- Bağdatlı Kâmil. -- Nergiz ile Selim'in felaket ve refahlarını şamil

(eshar-ibret)nam hikaye-i ibret-nimaları -- İstanbul : Camlıhan Matbaası, 1289 -- 90 s. ; 8°.-- 2 adet **[E.K.]**

1804- Sergüzeşt-i Mir Nedim -- İstanbul : İzzet Efendi Matbaası, 1289 -- 1 c.-- Not: Ramazan'ın her günü bir cüz çıkarılmış. **[E.K.]**

1805- Sergüzeşfi Ra'na ve Zîba – İstanbul, 1289(1872) -- 204 s. ; 17x11 sm. **[Ü.K.]**

1806- Şemseddin Sami (1850-1904). -- Taaşşuk-i Talât ve Fitnat -- İstanbul : Elcevaib Matbaası, 1289 -- 180 s. ; 8°.-- E.K.15166 128 s.; Ü.K. s.720 Sami, şemseddin Franşesi, 267 s. **[M.K.]**

1807- Tercüme-i hikaye-i heft peyker./ mütercimi: Emin Yümni – İstanbul, 1289 -- 7 c. ; 8°.-- Ü.K. s.598 Nizami Genceni, ilyas B. Yusuf (1140-1203); İlk sahifesi sakattır. **[M.K.]**

1808- Yedi âlimler hikayesi -- İstanbul : Zartaryan Fabrikasında Tabolunmuştur, 1289 -- 122 s. ; 8°.-- E.K. 175 s.17967 **[E.K.]**

1809- Aretos, yani, Sevda./ çeviren: Asithaneli Rifat ve Girit Kandiye'li Ali Refik – İstanbul, 1290 -- 301 s. ; 8°. **[E.K.]**

1810- İnayetullah Kanbu. -- Bahar-ı daniş./ çeviren: Namık Kemâl -- İstanbul : Mekteb-i Sanayi Matbaası, 1290 -- 48 s. ; 8°.-- 5 adet. **[E.K.]**

1811- Daphini ile Cloehe'in hikâye-i taaşşuklarıdır./ çeviren: Bağdatlı Kâmil -- İstanbul : Tasvir-i Efkâr Matbaası, 1290 -- 176 s. ; 8°.-- E.K. Daphini ile Cloche 112 s. **[E.K.]**

1812- Elf el-nehar ve el-nehar – İstanbul, 1290 -- 603 s. ; 8°.-- Fransızcadan tercüme; E.K.; Ü.K. s.298- Petis de la Graise tarafından fransızcaya yapılan tercümesinden Mustafa Hâmi, Ali Raşid ve Ahmed şükri tarafından Türkçeye çevrilmiştir. **[M.K.]**

1813- Kock, Charles Paul de (1794-1871). -- Evlenmek isteyen Bir Adam = Un homme a marier -- İstanbul : Zartaryan Fabrikası, 1290 -- 45 s. ; 4°.-- E.K. ister bir adam; Ü.K. s.439 ister bir adam. **[M.K.]**

1814- Florian, Jan-Pierre Claris de. -- Claristeé -- İstanbul : Zartaryan Fabrikası, 1290 -- 40 s. ; 4°. **[E.K.]**

1815- Terrail, Pouzou du. -- Gece yolcuları./ tercüme edenler: Süleyman Vehbi ve Manuk Gümişciyan – İstanbul, 1290(1873) -- 548 s. ; 24x16 sm.—E.K. **[Ü.K.]**

1816- Hugo, Victor (1802-1885). – Habibe = Angelle./ tatbik eden: Ebüzziya Tevfik -- [y.y.], (1873) -- 125 s. ; 8 sm.-- Hicrî 1290-91 **[M.K.]**

1817- Celâleddin. -- Hayal-i Celâl -- İstanbul :Şark Matbaası, 1290 -- 161 s. ; 8°.-- 2 adet; Ü.K. s.112 Yazar: Celâleddin **[E.K.]**

1818- Hikaye-i çehar derviş ve azade baht padişah – İstanbul, 1290 -- 60 s. ; 8°. **[M.K.]**

1819- Abdülnafi. -- Hikaye-i latife -- [y.y.], 1290 -- 78 s. ; 8°. **[E.K.]**

1820- Mehmet Rıfat. -- Hikaye-i müntehabe -- İstanbul : Haçapulos çarşısında13 nolu Matbaa, 1290 -- 56 s. ; 8°. **[E.K.]**

1821- Hikaye-i temimder Rahmetullah-i aleyh -- İstanbul : Müzellefzade Rıza Efendi Matbaası, 1290 -- 16 s. ; 8°. **[E.K.]**

1822- İlkbahar safası -- İstanbul : Camlı Han Matbaası, 1290 -- 48 s. ; 8°. **[M.K.]**

1823- Kevkeb-i hikâyat -- İstanbul : Matbaa-i Amire, 1290 -- 31 s. ; 8°.--

Ü.K. s.300 Hikayeler konu başlığı ile **[E.K.]**

1824- Meyl-i dil -- İstanbul : Halika Matbaası, 1290 -- 67 s. ; 8°.-- 2 adet; Not: Kitapta yazar: S. **[E.K.]**

1825- Scott, Walter, Miss Lucy yahut Lammermoor nişanlısı./ mütercimi: Hâmit -- İstanbul : Zartaryan Fabrikası, 1290 -- 52 s. ; 8°.-- E.K.10996 **[M.K.]**

1826- Aziz, Giridî Ali(-1711). -- Muhayyelât-i Aziz Efendi -- İstanbul : izzet Efendi Matbaası, 1290 -- 229 s. ; 8°.-- Ü.K. s.73 **[M.K.]**

1827- Emin Nihat. -- Müsameretname gerdanlık -- İstanbul : Hacı Murat Efendi Matbaası, 1290 -- 56 s. ; 8°. **[E.K.]**

1828- Emin Nihat -- Müsameretname, Vasfi bey ile Mukaddes hanımın sergüzeşti -- İstanbul : Hacı Mustafa Efendi Matbaası, 1290 -- 64 s. ; 8°. **[E.K.]**

1829- Emin Nihat -- Müsameretname, Vasfi bey ile Mukaddes hanımın sergüzeştinin mabâdıdır -- İstanbul : Hacı Mustafa Efendi Matbaası, 1290 -- 67 s. ; 8 °.-- E.K. 11887 - 7.c. **[E.K.]**

1830- Ahmed Midhat (1844-1912). -- , Ölüm Allah'ın emri -- İstanbul : 13 Numaralı Matbaa, 1290 -- 106 s. ; 8°.--"Letâif-i Rivâyat, 8.cüz."; Ü.K. - Midhat, Ahmed; E.K. - Letaif-i Ahmed: Ölüm... Haçopulo çarşısında 13 numaralı matbaa **[M.K.]**

1831- Ahmet Vasıf -- Rahipname -- [y.y.], 1290 -- 19 s. ; 8°.-- B.K.5876 Ahmet Vasıf Tevkiî. Not: Kitapta.tevkî-i divan-ı humayûn ve müverrih-i devlet-e aliyye-i ehed makrûm. **[E.K.]**

1832Mehmet Rifat -- Sadakat -- İstanbul : Zartaryan Fabrikası, 1290 -- 7 s. ; 4°.-- Not: Kitapta, bir pandovim oyunundan alınıp tasvir olunmuştur, deniyor. **[M.K.]**

1833- Neşet Mustafa -- Sergüzeşti Beyzade – İstanbul, 1290(1873) -- 54 s. ; 17x11 sm. **[Ü.K.]**

1834- T. Abdi -- Sergüzeşti Kalyopî – İstanbul, 1290 – 172,[1] s. ; 8°.-- E.K. 14161; Ü.K. s.2 Abdi, T. **[M.K.]**

1835- Ahmed Midhat (1844-1912). --, Su-i zan -- 2.bs. -- İstanbul : 13 Numaralı Matbaa, 1290 -- 104 s. ; 8°.--"Letâif-i Rivâyat, 1.cüz."; E.K. - Letaif-i rivayet. Sui-zan ve esaret; Ü.K.Esaret s.45 104 **[M.K.]**

1836- Leonard -- Taaşşuk-i teraze ve cezeb./çeviren: Şemseddin Sami İstanbul : Hadika Matbaası, 1290 -- 1. cüz. ; 4°. **[E.K.]**

1837- Hugo, Victor (1802-1885) -- Ancelo Mali Piyeri yahut Venedik barları./mütercimi A B. -- İstanbul : Hayal Matbaası, 1291 -- 42 s. ; 8°. **[E.K.]**

1838- Ahmet Mithat -- Dünyaya ikinci geliş-yahut-İstanbul'da neler olmuş -- İstanbul : 13 nolu Şark Matbaası, 1291 -- 126 s. ; 8°.--Ü.K. s.509 **[E.K.]**

1839- Ebu Ali Sina. -- Hatem Taî ve Bülbülname hikayeleri./ toplıyan ve yayımlıyan: Yahya Ziyaeddin – İstanbul; 1291 -- 163 s. ; 23x19 sm.-- Ü.K. Hikayeler tam başlığı ile yine 89065 de. **[Ü.K.]**

1840- Hafız Refi -- Edebiyat ve hikayat-ı garibe-i Türkiye ve Arabiye -- İstanbul : Şark Matbaası, 1291 -- 48 s. ; 8°.-- B.K. 3786 **[E.K.]**

1841- Emsal-ül lokman fi tezhib-il-ezhan./çev. İskender – İstanbul : Şeyh Yahya Efendi Matbaası, 1291 – 72 s. ; 12x17 sm.—B.K. 3938 fahles de Loquam le rape 16 p. **[B.K.]**

1842- Mout'epin Xavier de -- Esrarı Hind./tercüme edenler: Üsküdarlı Süleyman Vehbi ve Manuk Gümüşciyan – İstanbul, 1291-92(1874-75) -- 3 c. ; 23x15 sm. **[E.K.]**

1843-

1844- M.H., Fırıldak -- [y.y.], 1291 -- 16 s. ; 8°. **[E.K.]**

1845- Ahmed Midhat (1844-1912). --, Gençlik, Teehhül 2.bs. --İstanbul : Kırkanbar Matbaası, 1291 -- 106-194 s. ; 8°.-- E.K.; Ü.K. s.510 (106-147 s.) **[MK.]**

1846- Hugo, Victor (1802-1885) -- Habibe yahut semahat-i aşk -- İstanbul : Hayal Matbaası, 1291 -- 125 s. ; 8°.-- E.K. Ü.K. s.821, s. 248 (Bk.) **[M.K.]**

1847- Ahmet Mithat Efendi -- Hasan Mellah-yahut-sır içinde esrar -- İstanbul : Şark Matbaası, 1291 -- 904 s. ; 8°.-- Ü.K. s.511 **[E.K.]**

1848- Hayvanat ve tuyur hikayeleri -- Mısır : Bulak Matbaası, 1291 -- 33 s. ; 8°.-- E.K. (Kitab adı mufassal) **[M.K.]**

1849- Kemal, Namık -- intibah (Ali Beyin sergüzeştini havidir) – İstanbul, 1291 -- 222 s. ; 8°.-- E.K. s.199 **[M.K.]**

1850- Abdünnafi, Adanalı -- Kâmil ül-asar hikayedir -- Hanya (Girit), 1291(1874) -- 78 s. ; 26x19 sm. **[Ü.K.]**

1851- Jacques-Henri Bernardin de Saint-Pierre(1737-1814) -- Külbe-i Hindî -- [y.y.], (1874) -- 52 s. ; 8°.-- Hicrî 1291-92 **[M.K.]**

1852- Eugine, Sue. -- Mathidi, yahut, Bir genç kadının hatırası./ çeviren: Mihalâkî -- İstanbul : İzzet Efendi Matbaası, 1291 -- 200 s. ; 4°.-- res. **[E.K.]**

1853- Şükrü. -- Nümune-i kudret-i ilâhiye fi beyan-ı kıssa-i mükemmele-i Eshab-ı Kehf -- İstanbul : Şark Matbaası, 1291 -- 28 s. ; 8°.-- B.K. 5716 **[E.K.]**

1854- Seyr-ül akmâr fi felek-id devvar mın sır-ıl esrar fi zill-il asar (Muhayyelane bir sergüzeşt hikaye eder) -- İstanbul : Süleyman Efendi Matbaası, 1291 -- 3161 s. ; 8°.-- 2 adet **[E.K.]**

1855- Ahmet Mithat (1844-1912). -- Teehhül – İstanbul, 1291(1874) -- 148 s. ; 16x11 sm. **[Ü.K.]**

1856- Daniel Defoe. -- Tercüme-i Robinson./ çeviren: Lütfi Efendi -- İstanbul : La Turquie Matbaası, 1291 -- 106 s. ; 8°.-- res. **[E.K.]**

1857- Mustafa Hilmi. -- Tesir-i aşk, yahut, Zahmetsiz ölüm -- İstanbul : Zartaryan Fabrikası; 1291 -- 53 s. ; 8°. **[E.K.]**

1858- Ahmed Midhat (1844-1912). --, Yeryüzünde bir melek – İstanbul, 1291 -- 849-1184 s. ; 8°.-- Not: Kitabın iç ve dış kapakları yoktur.; Ü.K. s.516 - Midhat Ahmed, 1184 s. 5.kt. **[M.K.]**

1859- T. Abdi. -- Zavallı kızcağız – İstanbul, 1291 -- 48 s. ; 8°.-- Ü.K. s.2 192 s. **[E.K.]**

1860-

1861- Emsal el-Lokman fi tehzib el-ezhan / mütercimi: İskender -- İstanbul : Şeyh Yahya Efendi Matbaası, 1292 – 70,[2],16 s. ; 8°. **[M.K.]**

1862- Ahmed Midhat (1844-1912). --, Felâtun Bey ile Râkım Efendi -- İstanbul : Kırkanbar Matbaası, 1292 -- 154 s. ; 8°.-- Kırkanbar ilâvesi. Hikâye Gözü; E.K. s.510 - Midhat, Ahmed **[M.K.]**

1863- Ahmed Midhat (1844-1912). --, Felsefe-i Zenan -- 2.bs -- İstanbul : Kırkanbar Matbaası, 1292 -- 196-298 s. ; 8°.-- "Letâif-i Rivâyat, 3.cüz." **[M.K.]**

1864- T. Abdi. -- Gizli sevda -- İstanbul : Süleyman Efendi Matbaası, 1292 -- 103 s. ; 8°. **[E.K.]**

1865- Rif'at, Mehmed Manastırlı. -- Hikâyatı müntehabe – İstanbul, 1292(1875) -- 72 s. ; 17x11 sm. **[Ü.K.]**

1866- Ahmed Mithat (Mehmet Cevdet). -- Hüseyin Fellâh -- İstanbul : Kırkanbar Matbaası, 1292 -- 367 s. ; 8°.-- Ü.K. s.511 **[E.K.]**

1867- Ahmet Mithat (Mehmet Cevdet). -- Karı koca masalı (Ramazaniye) -- İstanbul : Kırkanbar Matbaası, 1292 -- 61 s. ; 4°.-- Ü.K. s.512 - Midhat, Ahmed **[E.K.]**

1868- Montepin, Xavier de. -- Kırmızı değirmen -- İstanbul : Kırkanbar Matbaası, 1292 -- 614 s. ; 8°.-- res.; Ü.K. s.524; Montepin, Xavier de **[E.K.]**

1869- Pellico, Silvio. -- Mes prisons / mütercimi: Recaizade -- İstanbul : Matbaa-i Tasvir-i Efkâr, 1291 -- [6],280 s. ; 8°.-- Ü.K. s.626 **[M.K.]**

1870- Dumas, Alexandre. -- Mohicans des Paris -- İstanbul : Mekteb-i Sanayi Matbaası, 1292 -- 96 s. ; 4°. **[E.K.]**

1871- Emin Nihad.-- Müsameretname. hikayeler – İstanbul, 1292(1875) -- 12 cüz ; 16x11sm.-- E.K. - Nur-ı Dil hanımın sergüzeşti.Kırkanbar mat. 95 s.; E.K. Faik bey ile Nur-ı Dil hanımın sergüzeştinin mâhâdidir.Kırkanbar mat.; E.K. ihsan hanım yahut Aliye hanımla uşağının sergüzeşti. Tasvir-i Efkâr mat. 64 s. **[Ü.K.]**

1872- Verne, Jules. -- Seksen günde devr-i Alem -- İstanbul : Şeyh Yahya Efendi Matbaası, 1292 – 80 s. ; 8°.-- 2 adet. **[E.K.]**

1873- Ahmet Rıfat. -- Tesadüf-i acibe ve hikâye-i garibe – İstanbul, 1292 -- 59 s. ; 8°. **[E.K.]**

TİYATRO

1874- Ali Haydar (1836-1913). -- Sasaniyan hükûmdarlarından ikinci Ersasın sergüzeşti: (iki fasıldan ibaret trajedi) -- [y.y.] : Tasvir-i Efkâr Matbaası, 1282 -- 32 s. ; 8°.-- K. 409 **[M.K.]**

1875- Ali Haydar, Sergüzeşt-i Perviz -- İstanbul : Tasvir-i Efkâr Matbaası, 1282 -- 55 s. ; 8°.-- E.K.14166 **[M.K.]**

1876- Molière, -- Güzarişi merdümgiriz -- İstanbul : Tasvir-i Efkâr Matbaası, 1286 -- 125 s. ; 8°.-- E.K. 10989 Le misanthrape **[E.K.]**

1877- Moliere, Jean-Baptiste Poquelin de (1622-1673) -- Zoraki tabib -- İstanbul : Matbaa-i Amire, 1286 -- 107 s. ; 8°. **[E.K.]**

1878- Molière, Jean-Baptiste Poquelin de (1622-1673). -- Zor nikâhı / adepte eden: Ahmet Vefik Paşa -- İstanbul : Matbaa-i Âmire, 1286 -- 107 s. ; 8°.-- Ü.K. s.522 **[M.K.]**

1879- Âli Bey. -- Kokona yatıyor -- İstanbul : Tasvir-i Efkâr Matbaası, 1287 -- 40 s. ; 8°.-- Bir fasıldan ibaret tiyatro oyunu. **[M.K.]**

1880- Ali Bey. -- Misafiri istiskal -- İstanbul : Şevki Beyin Matbaası, 1287 -- 53 s. ; 8°.-- 1 fasıldan ibaret tiyatro oyunu. **[M.K.]**

1881- Chateaubriand, François-Rene de (1768-1848) – Atala./ mütercimi: Recaizade Mahmud Ekrem -- İstanbul : Terakki Matbaası, 1288 – 128,[3] s. ; 8°.-- E.K. - 138 s. **[M.K.]**

1882- Chateaubriand, François-Rene de (1768-1848) – Atala./ mütercimi: Recaizade Mahmud Ekrem -- 4.bs. -- İstanbul : Terakki Matbaası, 1288 – 138,[3] s. ; 8°.-- Not: Tertibi aynı, fakat çeşitli farkları olan

(muhtemelen kaçak) bir basım. **[M.K.]**

1883- Molière, Jean-Baptiste Poquelin de (1622-1673). -- Ayyar Hazma./ adapte eden: Mehmet Âli Bey -- İstanbul : Şevkibey Matbaası, 1288 -- 110 s. ; 8°. **[M.K.]**

1884- İki karpuz bir arada bir koltuğa sığmaz – İstanbul,1288 -- 103 s. ; 8°. **[M.K.]**

1885- Ahmed Midhat (1844-1912). -- , Eyvah -- İstanbul : Kırkanbar Matbaası, 1288 -- 101 s. ; 8°.-- "Letâif-i Rivâyat, 7.cüz."; E.K. - Letâif-i Rivâyat : Eyvah. Muharririm zatına maksus matbaa. **[M.K.]**

1885.1- Tevfik. -- Ecel-i kaza -- İstanbul, 1288 -- 144 s. ; 8°.-- E.K.; Ü.K. s.813 altı yerde tiyatro **[M.K.]**

1886- Yazıcıyan, Hosip. -- Ari'in hilesi – İstanbul, 1289 -- 32 s. ; 8°.-- Opera üç fasıl **[M.K.]**

1887- Dehşetli hatâ: facia 5 perde./ mütercimi: Mustafa Hulûsi -- İstanbul : Zartaryan Matbaası, 1289 -- 147 s. ; 8°.-- Not: 136-147 s. arası abone isimlerine aittir; E.K.142 s. **[M.K.]**

1888- Âli Bey (-1898). -- Geveze berber -- İstanbul : Mekteb-i Sanayi Matbaası, 1289 – 45,[1] s. ; 8°.-- Not: 1288 de Tiyatro-yi Osmanîde oynandıktan sonra bazı ilâveler yapılarak basılmıştır; 2 fasıldan ibaret komedya. **[M.K.]**

1889- Yusuf Neyyir Bey. -- Gülzar-ı hayal -- İstanbul, 1289 -- 77 s. ; 8°.-- 2 adet; E.K. 1292, 128 s.; Ü.K. s.591 Neyyir, Yusuf; M.K. 2 c. İstanbul 1288-1292 Kırkanbar mat. 8 cm. **[E.K.]**

1890- İraklis ve Olimpiyakos Ağonas, yahut, Sıdk-i hulus ve muhabbet-i hakiki / mütercimi: Mehmet Raşit -- İstanbul : Camlı Han Matbaası, 1289 -- 114 s. ; 8°.-- Not: Sonu noksan; E.K. 22 s. **[M.K.]**

1891- Tarhan, Abdülhak Hâmid (1851-1937). -- Macera-i aşk -- İstanbul : Fehmi Efendi Matbaası, 1289 -- [4],272 s. ; 8°. **[M.K.]**

1892- Sahte Hekim / Çeviren: A. F. – İstanbul, 1289 -- 9 s. ; 8°. **[EM.K.]**

1893- Namık Kemal (1840-1888). – Vatan, yahut, Silistre -- [y.y.], 1289 -- 169 s. ; 8°.-- E.K. 17713; Ü.K. s.431 İstanbul 168 s. **[E.K.]**

1894- Namık Kemal (1840-1888). -- Âkif Bey -- İstanbul : Hayal Matbaası, 1290 -- 142 s. ; 8°.-- Not: 1. basımdır. Aynı yıl içinde iki defa basılmıştır; Ü.K. s.428 Kemal, Mehmed Namık **[M.K.]**

1895- Namık Kemal (1840-1888). -- Akif Bey. -- 2.bs. – İstanbul : Hayal Matbaası, 1290 – 188 s. ; 8°.—E.K. **[M.K.]**

1896- Chateaubriand, Fraçois-Rene de (1768-1848) – Atala, yahut, Amerika vahşileri./ mütercimi: Recaizade Mahmud Ekrem -- İstanbul : Matbaa-i Fehmi, 1290 -- [5],108 s. ; 8°. **[M.K.]**

1897- Subhi. – Felâket-i aşk -- İstanbul : Tasvir-i Efkâr Matbaası, 1290 -- 48 s. ; 8°.-- 2 adet **[E.K.]**

1898- Ali Nazmi. -- Firaklı muhabbet -- İstanbul : Şeyh Yahya Efendi Matbaası, 1290 -- 107 s. ; 8°.-- 2 adet **[M.K.]**

1899- Hüsamettin. -- Fitne-i şükrü: Tiyatro risalesi -- İstanbul : Tophane-i Amire Matbaası, 1290 -- 64 s. ; 8 °.-- E.K. Fitne şükrü **[M.K.]**

1900- İzzet Nuri -- Hasret – İstanbul, 1290 -- 96 s. ; 8°. **[M.K.]**

1901- Hasan Bedrettin. -- Iskat-i cenin – İstanbul, 1290 -- 104 s. ; 8°.-- Ü.K. s.85 - Bedreddin, Hasan (1926) ve Rifat,

Mehmed (XX) 4 perde facia.[Çanta adlı dergi içinde] **[M.K.]**

1902- Ahmed Necib. -- İdbar ve ikbal: dram 5 perde -- İstanbul : Şeyh Yahya Efendi Matbaası, 1290 -- 160 s. ; 8°.-- Dram 5 perde **[M.K.]**

1903- İhtiyar Onbaşı: beş fasıl facia / mütercimi: Şemsettin Sami -- İstanbul : Zartaryan Fabrikası, 1290 -- 62 s. ; 4°.-- Ü.K. s.719 Sami, Şemsettin Fıraşesi **[M.K.]**

1904- Hasan Bedrettin. -- İkbal – İstanbul, 1290 -- 118 s. ; 8°. **[M.K.]**

1905- Salih. -- Kara talih -- İstanbul : Camlı Han Matbaası, 1290 -- 80 s. ; 8°. **[M.K.]**

1906- Arif. -- Kaza ve kader -- İstanbul : Şark Matbaası, 1290 -- 70 s. ; 8°. **[M.K.]**

1907- Molière, Jean-Baptiste Poquelin de (1622-1673). -- Pinti Hamit./ adapte eden: Teodor kasap -- [y.y.], 1290 -- 112 s. ; 8°.-- E.K. 186 s.; 13046; Ü.K. İstanbul; Ü.K. s.522 (5 fasıl mudhile) **[M.K.]**

1908- Şemsi. -- Tedbirde kusur -- İstanbul : Zartaryan Matbaası, 1290 -- 140 s. ; 8°.-- E.K. 15946 **[M.K.]**

1909- Mehmed Sadedin. -- Tuna, yahud, zafer: Tuna üzerindeki 1853 vakasını gösterir tiyatro. Beş perde) – İstanbul, 1290 -- [1],98 s. ; 8°.-- E.K. 16854 **[M.K.]**

1910- Namık Kemal (1840-1888). -- Zavallı Çocuk: üç fasıldan ibaret tiyatro oyunu. -- 2.bs.-- İstanbul : Hayal Matbaası, 1290 -- 94 s. ; 8°. **[M.K.]**

1911- Namık Kemal (1840-1888). -- Zavallı Çocuk(Üç fasıldan ibaret tiyatro oyunu) -- İstanbul : Şark Matbaası,1290 – 83,[1] s. ; 8°.-- Ü.K. s.432 Kemal, Mehmed Namık, 3 fasıl tiyatro, 83 s. **[M.K.]**

1912- Namık Kemal (1840-1888). -- Zavallı Çocuk – İstanbul, (1873) -- 62 s. ; 8°.—1290; E.K. 18460 Şark mat. **[M.K.]**

1913- Ahmed Midhat (1844-1912). --, Açık baş unvaniyle bir komedyayı havidir: 4 perde -- İstanbul : Şark Matbaası, 1291 -- 125 s. ; 8°.-- "Kırkanbar ilâvesi, Tiyatro Gözü"; Not: Yazar bu kitabı Mehmed Cevdet adiyle yayınlamıştır. **[M.K.]**

1914- Mehmed Sadi. -- Âfet-i cehl, yahut, İnhimak-i sefahet -- İstanbul : Hayal Matbaası, 1291 – 109,[2] s. ; 8°. **[M.K.]**

1915- Ahmed Midhat (1844-1912). --, Ahz-i sar, yahut, Avrupa'nın eski medeniyeti : 4 perde tiyatro dramı -- İstanbul : Kırkanbar Matbaası, 1291 -- 132-222 s. ; 8°.—"Kırkanbar ilâvesi, Tiyatro Gözü"; Not: Yazar bu kitabı Mehmed Cevdet adiyle yayınlamıştır. **[M.K.]**

1916- Ayda. -- İstanbul : Şirket-i Sahhafiyye Matbaası, 1291 -- 98 s. ; 8°. **[M.K.]**

1917- Mustafa Hilmi. -- Bahtiyar , yahut, Sor gürlüğü -- İstanbul : Zartaryan Fabrikası, 1291 – 43,[1] s. ; 8°. **[M.K.]**

1918- Esrerı aşk -- İstanbul : Hayâl Matbaası, 1291 -- 76 s. ; 8°. **[E.K.]**

1919- Ruhsâr. -- Garip çoban -- İstanbul : Dikran Garabetiyan Matbaası, 1291 -- 80 s. ; 8°. **[E.K.]**

1920- Hatâ-i nisvân, yahut, Sakız esirleri / mütercimi: Giridî Rifat – İstanbul, 1291 -- 78 s. ; 8°.-- Ü.K. s.667 (Rif'at, Giridi) **[M.K.]**

1921- Hugo, Victor (1802-1885) -- Hernani: 5 fasıldan ibaret tiyatro oyunu / mütercimi: Ahmed Ş. – İstanbul, 1291 -- 88 s. ; 8°.-- Not: 9 dan 16 ya kadar sahifelerin yerleri değişik; E.K. Hernani **[M.K.]**

1922- Tarhan, Abdülhak Hâmid (1851-1937). -- içli Kız -- İstanbul : Basiret Matbaası, 1291 -- 184 s. ; 8°.-- E.K.; Ü.K. s.800 **[M.K.]**

1923- Molière, Jean-Baptiste Poquelin de (1622-1673). -- işkilli Memo = Sganarelle / adapte eden: Teodor Kasap -- 2.bs.-- İstanbul : Hayal Matbaası, 1291 -- 48 s. ; 8°. **[M.K.]**

1924- M. F. -- İşte alafranga -- [y.y.], 1291 -- 48 s. ; 8°.-- Not: Yazar: Türklerin ahvaline vakıf bir madam **[M.K.]**

1925- Mutlu âşık, yahut, Senar ormanı / mütercimi: K. Pergam -- İstanbul : Basiret Matbaası, 1291 -- 96 s. ; 8°.-- E.K.11602 **[M.K.]**

1926- Agâh. -- Nâmurad -- İstanbul : Hayal Matbaası, 1291 -- 109 s. ; 8°.-- E.K.12051 **[M.K.]**

1927- M. R. -- Pâkdamen -- İstanbul : Zartaryan Fabrikası, 1291 -- 168 s. ; 8°.-- E.K. 12879 **[M.K.]**

1928- Recaizade Mahmud Ekrem (1846-1913). – Vuslat, yahut, Süreksiz sevinç -- İstanbul : Şark Matbaası, 1291 -- 120 s. ; 8 °.-- E.K. 17868 **[M.K.]**

1929- Nuri. -- Zamane aşkları -- [y.y.] : Yahya Efendi Matbaası, 1291 -- 87 s. ; 8°. **[M.K.]**

1930- Dumas père, Alexandre (1802-1870). -- Antoni (ikmâl-i namus)./ mütercimleri: Hasan Bedreddin, Mehmed Rifat -- İstanbul : Kırkanbar Matbaası, 1292 -- 290-354 s. ; 8°.-- "Temaşa 1.c., 5.cüz"; Not: Temaşa külliyatı. 1-9 cüz bir arada; Ü.K. s.168 - , Alexandre, oğlu **[M.K.]**

1931- Sadık. -- Âsi, Behçet -- Selânik : Vilâyet Matbaası, 1292 -- 60 s. ; 8. **[M.K.]**

1932- Şemseddin Sami (1850-1904). -- Besa, yahut, Ahde vefa -- İstanbul : Tasvir-i Efkâr Matbaası, 1292 -- 180 s. ; 8°.-- E.K. 176 s.; Ü.K. s.719 **[M.K.]**

1933- H. E.B. -- Çifte avcılar, yahut, Nisada vefa -- İstanbul : Matbaa-i Amire, 1292 -- 78 s. ; 8°.-- Beş fasıl, beş perde tiyatro. **[M.K.]**

1934. -Hasan Bedrettin – Delile, yahut, Kanlı intikam / Hasan Bedrettin, Mehmet Rifat -- -- İstanbul : Kırkanbar Matbaası, 1292 -- 93-146 s. ; 8°.-- Ü.K. s.84 Bedreddin, Hasan ve Rifat, Mehmed **[M.K.]**

1935- Tarhan, Abdülhak Hâmid (1851-1937). -- Duhter-i Hindu -- İstanbul : Tasvir-i Efkâr Matbaası, 1292 -- 198 s. ; 8°.-- Ü.K. s.799 **[M.K.]**

1936- Hasan Bedrettin. -- Ebulfeda / Hasan Bedrettin, Mehmet Rifat -- İstanbul : Kırkanbar Matbaası, 1292 -- 355-393 s. ; 8°.-- Ü.K. s.84 - 3 perdelik mudhik opera Temaşa, c.1, cüz 7 **[M.K.]**

1937- Hasan Bedrettin -- Ebülula(Mürüvvet) / Hasan Bedrettin, Mehmet Rifat -- İstanbul : Kırkanbar Matbaası, 1292 -- 211-288 s. ; 8°.-- Ü.K. s.84 - Temaşa, c.1, cüz 4 **[M.K.]**

1938- Efendiden intikâm alan hizmetkâr -- İstanbul : Vezir Hanında, 1291 -- 50 s. ; 8°.-- Not: Lisan-ı rûmî'den tercüme **[E.K.]**

1938.1- Namık Kemal (1840-1888). -- Celâleddin Harzemşah -- [y.y.], 1292 -- 276 s. ; 8°.-- Ü.K. s.428 İstanbul **[M.K.]**

1939- Mehmet Behçet. -- Fakir lokantanın fakir uşağı -- [y.y.] : Mehmet Efendi Matbaası, 1292 -- 40 s. ; 8 sm. **[M.K.]**

1940- Nef'i. -- Felâket -- İstanbul : Kırkanbar Matbaası, 1292 -- 124 s. ; 8°. **[E.K.]**

1941- S. Talât. -- Feryad – İstanbul, 1292 -- [6], 130 s. ; 8°.-- Not: Eserin sayfa

tertibi, "her hakkı mahfuzdur" kaydı bulunan 1292 basımlı diğer bir nüshaya uymamaktadır. **[M.K.]**

1942- Namık Kemal (1840-1888). -- Gülnihal -- İstanbul : Kırkanbar Matbaası, 1292 -- 230 s. ; 8°.-- E.K. 330 s.; Ü.K. s.430 **[M.K.]**

1943- Schiller, Friedrich (1759-1805). -- Hud'a ve aşk / mütercimleri: Hasan Bedrettin, Mehmet Rifat -- İstanbul : Kırkanbar Matbaası, 1292 -- 92 s. ; 8°.-- E.K.1.c. 1. cüz; Ü.K. s.725 (Temaşa, 1. c., 1. cüz) **[M.K.]**

1944- Vanloo, Albert. -- A. Leterrier: Jirofle-Girofle./Mütercimleri: Hasan Bedrettin, Hasan Rifat -- İstanbul : Kırkanbar Matbaası, 1292 -- 461-539 s. ; 8°.-- Ü.K. s.840 opera **[M.K.]**

1945- Ömer Faik. -- Karı kocaya uygun -- İstanbul : Mekteb-i Sanayi Matbaası, 1292 -- 24 s. ; 8°. **[E.K.]**

1946- Rifat. -- Kaza -- İstanbul : Basiret Matbaası, 1292 -- 12 s. ; 8°. **[E.K.]**

1947- Şemsi. -- Kendim ettim kendim buldum -- İstanbul : Kırkanbar Matbaası, 1292 -- 61 s. ; 8°. **[M.K.]**

1948- Girardin, Mme. Emil de. – Cleopatre / mütercimleri: Hasan Bedrettin, Hasan Rifat -- İstanbul : Kırkanbar Matbaası, 1292 -- 147-210 s. ; 8°.-- Temaşa 1.cilt, 3.cüz; Ü.K. s.235 - her fasıl halile **[M.K.]**

1949- Hasan Bedrettin. -- Külemenler / Hasan Bedrettin, Mehmet Rifat – İstanbul : Kırk Ambar Matbaası, 1292 – 74 s. ; 8°.-- E.K. 2c. 1 cüz 9039 **[M.K.]**

1950. -- Rişton i. -- Köse kâhya :Operaböf üç fasıl -- [y.y.], 1292 -- 116 s. ; 8°.-- E.K. 9054 **[M.K.]**

1951- Carre, Michel(1819-1872). -- A. Lvke, Lâleruh (Mudhik opera 2 fasıl 2 perde de)./, Michel Carre, A. Lvke; mütercimleri: Hasan Bedrettin, Hasan Rifat -- İstanbul : Kırkanbar Matbaası, 1292 -- 422-460 s. ; 8°.-- Temaşa 1.cilt, 8.cüz; Not: Temaşa külliyatı 1-9 cüz bir arada; Ü.K. s.107 Carre, M. ve Lucas, H. **[M.K.]**

1952- Ali Rıza. -- Mızrak çuvala sığmaz -- İstanbul : Mehmedefendi Matbaası, 1292 -- 52 s. ; 8°.-- E.K.10773 **[M.K.]**

1953- Muhataralı orman, yahut, Kalabr haydutları -- İstanbul : Kırkanbar Matbaası, 1292 -- 100 s. ; 8°.-- E.K.11273 **[M.K.]**

1954- Hasan Bedrettin,. --Nedamet / / Hasan Bedrettin, Mehmet Rifat -- İstanbul : Kırkanbar Matbaası, 1292 -- 395-420 s. ; 8°.-- Ü.K. s.85 (mudhile, 2 perde. c.1, cüz7.) **[M.K.]**

1955- Crémieux, Hector Jonathan (1828-1892). -- Orphée./ mütercimi:Hasan Bedrettin, Hasan Rifat -- İstanbul : Kırkanbar Matbaası, 1292 -- 75-120 s. ; 8°.-- Ü.K. s.139 - Temaşa, c.2, cüz 2 **[M.K.]**

1956- Dumas fils, Alexandre (1824-1895). -- Para meselesi / mütercimi: Teodor Kasap -- İstanbul : Hayal Matbaası, 1292 -- 184 s. ; 8°.-- E.K. 12903; Ü.K. s.169 **[M.K.]**

1957- Ali Haydar (1836-1913) -- Rûya Oyunu -- İstanbul : La Turquie ve Şark Matbaası, 1292 -- 30 s. ; 8°.-- E.K.13819 **[M.K.]**

1958- Şemseddin Sami (1850-1904) -- Seydi Yahya -- İstanbul : Tasvir-i Efkâr Matbaası, 1292 -- 191 s. ; 8°."Matbuat-i Ceyyide adet 2"; E.K. 14280 **[M.K.]**

1959- Cemil, Dr. -- Talihsiz delikanlı, yahut, Firaklı köy düğünü -- İstanbul :

Şeyh yahya Efendi Matbaası, 1292 -- 79 s. ; 8°.-- E.K.15436 **[M.K.]**

1960- Abdülhak Hamit Tarhan (1851-1937) -- Tarık, yahut, Endülüs Fethi -- İstanbul : Mahmut Bey Matbaası, 1292 -- 292 s. ; 8°. **[E.K.]**

1961- Abdülhalim. -- Ümitsiz mülâkat, yahut, istifade-i ibret: beş fasıl beş perdeden mürekkep tiyatro -- İstanbul : Kırkanbar Matbaası, 1292 -- 58 s. ; 8°.--; E.K. 17601 **[M.K.]**

1962- Üvey Ana -- İstanbul : Tasvir-i efkâr matbaası, 1292 -- 107 s. ; 8°. **[E.K.]**

1963- Dumas, Alexandre. -- Vicdan (Temaşa)./ çeviren: Hasan Bedrettin, Hasan Rifat – İstanbul, 1292 -- 2.c. ; 8°. **[E.K.]**

ATASÖZLERİ

1964- Hıfzı. -- Manzume-i durub-i emsal -- İstanbul : Tabhane-i Amire, 1262 -- 25 s. ; 8°.-- E.K. Ü.K. s.296 **[M.K.]**

1965- Vâcid. -- Durûb-ı emsâl – İstanbul, 1275 (1858) – 31 s.-- lito; E.K. Durûb-ı emsâl'de. **[Ü.K.]**

1966- Şinasi, İbrahim (1824-1871). -- Durûb-i emsâl-i Osmaniye -- [y.y.] : Tasvir-i Efkâr Matbaası, 1280 -- 229 s. ; 8°.-- Ü.K. s.778 **[E.K.]**

1967- Şinasi, İbrahim (1824-1871). -- Durûb-i emsâl-i Osmaniye./ derleyen ve çeviren: İbrahim Şinasi. -- 2.bs. -- İstanbul : Tasvir-i Efkâr Matbaası, 1287 – 329,[2] s. ; 8°.-- Ü.K. s.778 **[M.K.]**

1968- Ahmed Midhat (1844-1912). -- , Durûb-i emsâl-i Osmaniyye hikemiyatının ahkâmını tasvir -- İstanbul : Kırkanbar Matbaası, 1288 -- 224 s. ; 8°.-- Not: Sonu noksan; E.K. - Durûb-i emsâl-i Osmaniye: Şinasi Ahmet Mithat Matbaası 224 s. **[M.K.]**

1969- Türkî durub-i emsal -- İstanbul : Matbaa-i Amire, 1288 -- 168 s. ; 8°.-- E.K. tarih yok 16984; E.K. - Atalar sözü, Türki Durub-ı Emsal 168 **[M.K.]**

1970- Letaif-i elgaz: bilmece -- [y.y.], 1289 -- 32 s. ; 8°.-- E.K. 5108 **[M.K.]**

1971- Said Efendi. -- Nuhbet-ül emsal -- Diyarbakır : Vilayet Matbaası, 1289 -- 483 s. ; 8°.-- B.K. 5711; Ü.K. s.707 Said paşa, Diyarbakır Arapça darhı meseleler tercüme ve şerhi. **[E.K.]**

GÜZEL SANATLAR

1972- Konstantina Protofaltos. -- Müzik kifedi = Mizik Kitabı -- İstanbul : Patrikhane Matbaası, 1857 -- 2 c. ; 8°.-- Hicrî 1274-75 **[E.K.]**

1973- Hüseyin Hafız. -- Hadikat el-cevami -- İstanbul : Matbaa-i Amire, 1281 -- 2 c. ; 8°.-- E.K. Ü.K. s.321 **[M.K.]**

1974- Mühendisyan Ohannes. -- Ohannes Mühendisyanın vücude getirdiği ta'lik ve nesih yazı nümuneleri – İstanbul, 1283(1866) -- 6 s. ; 26x18 sm. **[Ü.K.]**

1975- Âsâr-ı atika nizamnamesidir = Réglement sur les antiquités – İstanbul : Matbaa-i Amire, 1290 – 8,7 s. ; 8°.-- Not: Kitabın son yedi sayfası Fransızcadır. **[M.K.]**

1976- Mecmua-i kârha ve naksha beste ve semâ ve şarkiyat derfasl-ı rast – İstanbul, 1290 -- 45 s. ; 8°. **[E.K.]**

1977- Edhem Paşa, İbrahim (1818-1893). -- L'archi lecture ottomane – Constantinople, 1873 – 7,58,20 s., 55,27 s. ; 50x37 sm.-- Hicrî 1290-91 **[Ü.K.]**

1978- Hasan Dede(Kanunî Şamlı). -- Miftah-i nota -- İstanbul : Ahmet Rifat, 1291 – 27,[2] s. ; 8°. **[M.K.]**

1979- Monsieur le Clarck. -- Fenn-i imarî / çeviren: Mehmet Rifat -- [y.y.], 1291 -- 119 s. ; 4°.-- Ü.K. s.453 Leclerc İstanbul **[E.K.]**

1980- İbrahim Halet, Mebde-i kitabet: her meşk Selâtin-i Osmaniyyeden bir padişahın zamanı vekayi-i mühimmesini câmi olarak rık'a meşki mecmuasıdır. Mekâtib-i rüşdiyye için tertip olunmuştur. -- İstanbul : Halil Efendi Matbaası, 1292 -- 35 s. ; 8°. **[M.K.]**

TARİH

1981- Hadisi nev yahut tarihi hindi garbi – İstanbul : İbrahim Müteferrika, 1142(1729-30) – 91 y ; 21x16 sm –rak, res.,hart; E.K. 15781-92s. ; K.347 Tarih-i hind-i garbi el-müsemma behadis-i nev(Amerikanın keşfi tarihi 182 s.; H.4 **[Ü.K.]**

1982- Süheylî. – tarih-i mısr-ül cedid li süheylî efendi ve tarih-i mısr-ül kadim li Süheylî efendi – İstanbul : Dar-üt Tıbaat-ül Mamure, 1142 – 4,65,51 s. ; 8°.—Z.928; Ü.K. Süheyli Ahmed B. Hamdem; K.585 6,128,102 s. ; H.6 1730 2 vol **[E.K.]**

1983- Kruzinsky, Yudas Thaddaus. – Tarihi seyyah der beyanı zuhuri agvaniyan ve inhidamı devleti safeviyan./tercüme eden. İbrahim Müteferrika – İstanbul : Müteferrika tabı, 1142(1729-30) – 97 y ; 21x15 sm.—Z.929 tercümei tarihi 1241(1729); K.1141-194 s.; H.3 **[Ü.K.]**

1984- Ahmed B. Muhammed İbn Arabşah(-1450). – Tarihi Timuri Gürgan./tercüme eden. Nazmi-zade Murtaza – İstanbul : İbrahim Müteferrike, 1142(1729-30) – 129 y. ; 21,5 x17 sm.—K.613 Arapşah Ahmet bin Abdullah; K.1488 İbn Arapşah; H.5; Z.749-1739(1152) **[Ü.K.]**

1985- Murtaza, Nazmizade Hüseyin(-1722). – Gülşeni hulefâ Bağdad tarihi – İstanbul : İbrahim Müteferrika, 1143(1730) – 129 y. ; 29x50 sm.—Z.931; K.523 Nazmizade; H.7 **[Ü.K.]**

1986- Mustafa B. Abdullah, Katip Çelebi Hacı Halife(1608-1657). -- Takvim üt-tevarih umumi İslam ve 1730 senesine kadar Osmanlı kronolojisi – İstanbul : İbrahim Müteferrika, 1146(1733) – 237 y. ; 27x15 sm.—Z.925; K.28; H.9 **[Ü.K.]**

1987- Na'ima Mustafa(1652-1715). – Ravzat ül-hüseyn fi hülasai ahbarı hafikayn – İstanbul : İ. Müteferrika, 1147(1734) – 2 c. ;m 31x20 sm.—Tarihi Na'îma adı ile tanınmış olan eser 1592 den 1659'a kadar Osmanlı vekayi'ni havidir; E.K. 12020 Naima tarihi Naima; K.1175; H.13; Z.932 **[Ü.K.]**

1988- Âsım Küçükçelebizade İsma'il. – Tarihi çelebizade 1722'den 1728 senesine kadar olan vakayi havi tarih – İstanbul : Müteferrika tabı, 1153(1740-41) – 158 y. ; 31x20 sm.—Z.935; H.15; K.1039-316 s. **[Ü.K.]**

1989- Raşid Mehmed(-1735). – Tarihi raşid – İstanbul, 1153(1740) – 3 c., 113,193,277 s. ; 29x18 sm.—Na'imaya'nın devamı olarak 1660'dan 1721'e kadar olan vak'ayii havidir.; Z.934 Reşid; H.14; K.1121 Müteferrika Matbaası **[Ü.K.]**

1990- İbrahim Müteferrika(- 1747). – Ahvali gazevat der diyarı Bosna – İstanbul, 1154(1741-42) – 62 s. ; 20x15 sm.—Z.943-Kitabı ahvali; K.1208 Müteferrika Matbaası; H.16-1145(1741) **[Ü.K.]**

1991- Subhi Mehmet. – Tarih-i sami ve şakir, subhi – İstanbul : Darüttıbaat el-mamure, 1198 – 2 c., 13,476 s. ; 4°.—E.K. 15719 Raşit Mehmet efendi matbaası; Ü.K. Sami Arpaemimizade Mustafa (-1733)238 y; Z.936-

1198(1785); K.1267 Sami Subhi Şakir tarihi; H.19 **[M.K.]**

1992- Süleyman İzzî. – Tarih-i İzzî – İstanbul : darüttıbaat el-mamure – İstanbul, 1199 – 2c., 17,575 s. ; 4°.—E.K. 15672; Ü.K. İzzet Süleyman(- 1755), 288 y. ; Z.937; K.1269; H.20 **[M.K.]**

1993- Ahmed Vâsıf(- 1806). – Mahasin ül-âsâr ve hakayık ül-ahbar – İstanbul : darüttıbaat ül-Âmire, 1219 – 2c. ; 4°.—1.c. 15,327 s. ; 2.c. 6,315 s.; Tarih-i Vâsıf 2c bir arada; Ü.K. Vasıf, Ahmed; Z.938; K.737; H.46 **[M.K.]**

1994- Abdurrahman. – Tarih-i mısır tercüme-i behcet efendi./tercüme eden. Mustafa Behcet – [y.y.], 1225 – 260 s. ;8°. **[M.K.]**

1995- Friedrich 2. – Vesayaname-i seferiyya./tercüme eden. Şanizade Mehmet Ataullah – Mısısr : Matbaa-i Bulak, 1238 – 145 s. ; 8°. **[M.K.]**

1996- Sait. – tarih-i feth-i mislenk bâ-seyf-i sakla – Mısır : Matbaa-i sahib-üş Şam, 1241 – 13 s. ; 8°. **[E.K.]**

1997- Enverî. – Tarih-i Enverî Türk tarihi 1173-1183(1759-1769) – Bulak, 1242(1827) -- 4°. **[Z.]**

1998- Vâsıf. – Meharim el-âsâr ve hakayık el-ahhar Tarih-i Vâsıf Osmanlı tarihi 1166-1187(1752-1773) – Bulak, 1243(1827) -- 4°. **[Z.]**

1999- Mehmet Esat. – Uss-i zafer – İstanbul : Darüttıbaat el-Mâmure, 1243 – 3,4,259,2 s. ; 8°.—E.K. 17616; Ü.K. s.202 Es'ad Sahaflar Şeyhizade Mehmed -1848; Z. 958; K.1093 Üsei zafer(yeniçerilerin kaldırılması hak); H.88 **[M.K.]**

2000- Kastere. – Katerina tarihi./tercüme eden.Yakovaki – Mısır : Bulak Matbaası, 1244 – 7,160 s. ; 4°.—Z.959 Katerina tarihi; Ü.K. Cartera Yean Masku diyarında mukim bulunan Fransa elçisinin marku; E.K. 13795 Rusya tarihi **[M.K.]**

2001- Havi. – Devhat ül-vüzera – Bağdad, 1246(1830-31) – 358 s. ; 29x14

sm.-- Nazmi zade murtezanın Gülşeni hulefa adı ile yazdığı Bağdad tarihine zeyldir. **[Ü.K.]**

2002- Ahmed Vâsıf(- 1806). – Mahasin el-âsâr ve hakayik ül-ahbar (Vasıf tarihi) – Kahire : Matbaa-i Bulak, 1246 – 2 c. ; 4°.—K.736; E.K. 15768 tarih-i Vasıf **[M.K.]**

2003- Kastre. – Moskova devleti hakkında tarih./çev Yakovaki – Mısır, Bulak : sahib-ül Fütühat-il Bahire Matbaası, 1246 – 225 s. ; 4°.—2 adet; Ü.K. s.107 (castre yean mesku diyarında mukim bulunan mesku devleti hakkında cemettiği Fransa elçisinin tarihinin tercümesidir; K.602 Rus tarihi; Z.960 İkinci Katerina namı Rusya İmporotariçenin tarihi 2.bs. gözden geçiren Sadullah Âmedi **[E.K.]**

2004- Bonaparte[Napoléon 1769-1821]. – Afrika cezayirinde Sante Elene nam cezireden vasıl olup ol tarafta Bonaparte'nin sergüzeştini şâmil Fransavi ül-ibâre bir kıt'a hülâsa-i tercümesi – Mısır : Bulak Matbaası, 1247 – 50 s. ; 8°.—Ü.K. s.574 (sante Helene (lât brf.); Z. 963 tarih-i Bonaparte(bk. İzahat); K.1699; E.K. 13621 ve M.K. Bonapart'ın sergüzeşti hulâsaten tercüme **[M.K.]**

2005- Karaçelebizade Abdülaziz(1591-1658). – Revzat el-ebrar – Kahire -- Matbaa-i Bulak, 1248 – 6,637 s. ; 4°.—Ü.K. s.7 Abdülazizi Karaçelibizade; Z. 968; K.219; E.K. 15715 Tarih-i ravzat el-ebrar **[M.K.]**

2006- Karaçelebizade Abdülaziz(1591-1658). – Süleymanname – Kahire :

Matbaa-i Bulak, 1248 – 230 s. ; 8°.—E.K. 14673; Ü.K. s.7-Abdülazizi Karaçelebizade; Z.1848; K. 1024 **[M.K.]**

2007- Royfo? Duc de. – Bonapart tarihi./tercüme eden. Hasan – İstanbul, 1249(1833) – 331 s. ; 26x18 sm. **[Ü.K.]**

2008- Tarih-i İtalya./mütercimleri. Aziz, Hasan – İskenderiye : Bulak Matbaası, 1249 -- 8°.—Z.967 Bulak; K.384 Bonapart tarihi müsur 176,154 s.; Ü.K. Hasan ve Aziz tr. İtalya tarihi 154 s.; Ü.K. Royfo, Duc De Bonopart tarihi çev. Hasan İstanbul; E.K. İtalya hasan Efendi 154 s. ; E.K. İtalya tarihi Mehmet Alizade İkhal; E.K. Bonopart tarihi… İskenderiye Mehmet Ali mat. **[M.K.]**

2009- Feraizizade Mehmet Sait. – Tarih-i gülşen-i maarif – İstanbul : Darüttıbaat el-Âmire, 1202-1252 – 2 c. ; 8°.—E.K. 15639; Ü.K. s.704 Said Faraizcizade Mehmed(-1841); K.269-Sait; B.M.M. s.36 Said; Z. 972 Ferâizcizade Gülşen-i maarif 2c. 1293 s. **[M.K.]**

2010- Mısır idaresi hakkında siyasetname – Mısır : Bulak Matbaası, 1253 – 42,40 s. ; 8°.—Not. Ortadan birkaç sahife noksan **[M.K.]**

2011- (Napoléon) I. Bonaparte(1769-1821). – Napoléon Bonapart'ın müzekkerelerinden müstahreç olan zevabıt-i harbiye./tercüme eden. Mehmet Sait Paşa – İstanbul : Mekteb-i Harbiye Matbaası, 1254 – 6,176 s. ; 8°.—E.K. 174 s.; 12064; Ü.K. s.574 **[M.K.]**

2012- Tarih-i İskender bin Filipos – Kahire : Matbaa-i Bulak, 1254 – 8,263 s. ; 8°.—E.K. Kahire Âmire mat. 15655; Ü.K. s.344 İskender, Büyük; Ü.K. s.802 [Tarih-i İskender] başlığı ile bk. Yok; Z.974 Tarihi iskenderi Rûmû; K.1411 **[M.K.]**

2013- Efgan - Efgan-İngiliz harbı – İstanbul, 1840 – 26 s. ; 24x16 sm. – kro; hicri 1256-57 **[Ü.K.]**

2014- Ramazanzade Mehmet Kudsi. – Mirat-ı Kâinat – Mısır : Bulak Matbaası, 1258 – 2 c.; 8°. **[KORAY.]**

2015-

2016- Muhammed B. Huvand Şah. Mirhond(-1498). – Ravzat üs-sefa tercümesi./çeviren. Mehmed Kemalî – İstanbul, 1258(1842) – 396 s. ; 31x20 sm.—K. 247 Mir Kemal **[Ü.K.]**

2017- Naima. – Naima tarihi – [y.y.], 1259 – 1c. ; 4°. **[E.K.]**

2018- Bonaparte, Napoléon(1769-1821). – Kitâb-i târih-i Bonaparte tercüme – Kahire : Matbaâ-i Bulak, 1260 – 90 s. ; 8°.—E.K.; K.1715; Ü.K. Târih-i Bonaparte **[E.K.]**

2019- İbn Haldun Abdurrahman bin Muhammed El-Hadrani. – Mukaddimei ibn Haldun./tercüme eden. Suphi Paşa – İstanbul : Takvimhane-i Âmire, 1260 – 4c. , 309 s. ; 4°. **[KORAY.]**

2020- Muhammed B. Cebir Et-Taberi(-292). – Tarihi ümem ve'l-mülük adlı umumi İslâm tarihin tercümesi – İstanbul, 1260(1844), 5 c. ; 33x22 sm.; Z.1846 **[Ü.K.]**

2021- Seyahatname-i hümayun Sultan Abdülmecid'in Rumeli seyahati – [y.y], 1262 – 32 s. ; 8°.—Ü.K. s.735(Siyahat tarihi 1262 basım tarihi 1268); K.1782 **[M.K.]**

2022- Sir John Malcone. – Tarih-i İran./çev. Mirza İsmail – [y.y.], 1847 – 2 c. ; 4°.—Hicri 1264 **[E.K.]**

2023- Hifzî(XVII). – Tarih ve feza'ili Kudsü şerif – İstanbul, 1265(1848-49) – 1 ol ; 20x14 sm.-- 1641 de telif edilmiştir; E.K.15769 **[Ü.K.]**

2024- Muhammed Hând Şah. – Tarih-i revzat-üs safa – [y.y.] – Bambi Matbaası, 1266 – 5,7c. ; 2°. **[E.K.]**

2025- Mehmet Şem'i. – Esmar el-hadayik – İstanbul : Takvimhane-i Âmire, 1267 – 80 s. ; 8°.—Ü.K. s.767 lito Şami Mehmed; K.1132 Mehmet Şemi Molla **[M.K.]**

2026- Resmi Ahmet. – Halifet-ür rüesa – İstanbul : Takvimhane-i Amire, 1269 – 195 s. ; 8°.—Ü.K. s.656 Halifet yahut sefinet üssüera Reisülkûttablazım tercümesi hallerini havidir içinde muhtelif kimselerin ve Süleyman Faik'in Zeyilleri vardır lito **[E.K.]**

2027- Mehmed B. Ahmed Ramazanzade(Nişancı- 1622). – Mirat-ı kâinat hilkattan kanunî Süleyman devrinin sonuna kadar umumi tarih – İstanbul, 1269(1853) – 2 c. ; 32x23 sm.—K.264 Ramazanzade Mehmet Kuddusi **[Ü.K.]**

2028- Tarih-ül hulefa – [y.y.], 1269 – 19 s. ; 8°. **[E.K.]**

2029- Büyük petro'nun eyyâm-i hükûmetinde Rusya'da cereyan eden ahvâl-i dâhiliye ve umûr-i hâriciyeye ve hususiyle nizâmât-i mevzûa-i cedîdeye ve oralarda bulunan milel ve akvâm-i muhtelifenin ahkâm ve âdâb ve fünûn ve sanâyilerine dair – [y.y.], 1270 – 299,6 s. ; 8°. – Ü.K. s.779 Şuvallef 299 s. Büyük Petro… İstanbul; E.K. 13789 Rusya memahlinin ahvali **[M.K.]**

2030- Mükâleme mazbatası – İstanbul : Takvimhane-i Âmire, 1270-1273 – 4 c. ; 4°.—Ü.K. s.530; K. 1848-1787-1791 Osmanlı Rus ve Avusturya seferi ve 1790-1791 Ziştami ve yaz mahalleleri müzakeratı **[M.K.]**

2031- İbn-i Haldun. – Tercüme-i mukaddime-i İbn-i Haldun – İstanbul : Matbaa-i Amire, 1270 – 2c. ;4° **[E.K.]**

2032- Tercüme-i tarih-i nevadir-i Çinü maçin – İstanbul : Tophane-i Âmire İstihkam Alayları Litografya Destgâhı, 1270 – 70 s. ; 8°.—E.K. 16321; Ü.K. s. 140; Ü.K. s.806 [Tercüme-i tarihi ve vadiri Çin Maçin]başlığı ile tekrar **[M.K.]**

2033- Avrupa'da meşhur ministirlerin tercüme-i hallerine dair risale – İstanbul : Takvimhane-i Âmire, 1271 – 262 s. ; 8°. – 5 plânş; E.K.; Ü.K. s.20-… ministirlerin; K.1450 **[M.K.]**

2034- Abdülfettah Şefkat-i Bağdadi. – Berk-i sebz – İstanbul : Ceride-i Havadis Matbaası, 1271 – 23 s. ; 8°.—Not Osmanzade Taib Ahmed'in hadikat-ül vüzera adlı eserine zeyldir hadikat-ül vüzera ve diğer iki zeyliyle biraradır; K.1414 Ali Şefkat Bağdadi Berk-ü sehz **[M.K.]**

2035- Hayrullah, Dr.(-1866). – Devleti aliyei Osmaniye tarihi, bidayeti zuhurundan 1648 yılına kadar – İstanbul, 12711292(1854-75) – 18 c. ; 19x13 sm. **[Ü.K.]**

2036- Osmanzade Taib Ahmed(- 1724). – Hadikat el-vüzera ve 3 zeyl – İstanbul : Ceride-i Havadis Matbaası, 1271 – 133 s. ; 8°. – 1.zeyl: Dilâverağazade Ömer Gül-i ziba 86 s.; 2.zey: Ahmed Cavid. – Verd-i mutarra – 50 s.; 3.zeyl Abdülfettah Şefkat-i Bağdadi Berk-i sebz 23s.; E.K.; K.1416 Ahmet Camit verdi murteza; K.1464 Gül-i zihâ; K.1554 Osmanzade Ahmet Taib; B.M.M. s.40; M.K. Ahmed Cavid(-1846) verd-i murtazzâ; M.K. Dilaverağazade, Ömer Gül-i Ziha **[M.K.]**

2037- Solakzade Mehmet Hemdemî. – Tarih-i Âl-i Osman be Solakzade – [y.y.], 1271 – 83 s. ; 4°. – E.K.15593; Ü.K. s.294 Hemdemi, Solakzade Mehmed(- 1685), müremma Fihristi şaham yut. Lito; K.1263 **[M.K.]**

2038- Ahmet Cevdet Paşa(1822-1895). – Tarih-i Cevdet – İstanbul : Darüttıbaat ül-Âmire, Matbaa-i Osmaniye 1271-1301 – 12 c. ; 8°. –Not: 1955 A 707 sayıdakinin 9. cildi yok; Ü.K. s.132 (Baskı 1270-1301); B.K. 6325; K.694 **[M.K.]**

2039- Mirza Ahmet Han. – Tarih-inadirî – [y.y.] : Dar-üs Saltana, 1272 – 213 s. ; 4°. **[E.K.]**

2040- Feth-i Konstantiniye ve tarif-i Ayasofya – İstanbul : İstihkâm Alayları Taş Destgâhları, 1273 – 60 s. ; 8°. **[E.K.]**

2041- Yosef Vartapan. – tarih-i Napoléon Bonaparte imparator-u ahali-i Fransa – İstanbul : Mühendisyan Yohannesin Tabhanesi, 1856 – 240 s. ; 8°. – Hicri 1273-74 **[E.K.]**

2042- Hayrullah. – Tarih-i Osmani – İstanbul, 1273-1292 – 18 c. ; 8°.—B.M. s.37 **[KORAY.]**

2043- Tarih-i Amerika./çev. Ali Rıza – [y.y.], 1274 – 381 s. ; 8°. – 2 adet; Ü.K. s.678 Rıza Ali tr; K.346 **[E.K.]**

2044- Abdurrahman bin Muhammed, İbn-i Haldun. – Tercüme-i mukaddime-i İbn-i Haldun.çev. Pirîzade Mehmet Sahip – Bulak, 1274 – 9,4,626 s. ; 4°.—K.22 Mukaddime-i İbni Haldun **[E.K.]**

2045- İbni Haldun(Ebu Zeyd Veliyüddin)(Abdurrahman)(İbn Muhammed)(1332-1406). – Kitab el-unvan el-iber ve divan el-mubteda el-haber./çeviren. Pirîzade Saip-Ahmet Cevdet Paşa, Abdullatif Suphi Paşa – İstanbul : Takvimhane-i Âmire, 1275-1277 – 4 c. ; 4°. – Ü.K. s.16 Abdurrahman B. Muhammed İbn Haldun (-1405), s. Fazlı çev. P.M. Salih; K.21 Mukaddime-i; B.K. 5575 Terceme-i mukaddime-i ibn I.II c. **[M.K.]**

2046- Muhammed B. Cezir El-Taheri(-292). – tarihi ümem ve'l müluk Ali umumi İslam tarihinin tercümesi – kahire, 1275(1858-59) – 5 c. ; 33x22 sm.—Diğer tabı **[Ü.K.]**

2047- Pirîzade Mehmet Sahip. – Tercüme-i mukaddime-i İbn-i Haldun – kahire : Topografya Destg3ahı, 1275 – 12,617 s. ; 4°.—B.M.M. s.35 **[E.K.]**

2048- Endülüs tarihi./tercüme eden. Abdülhamit Ziya paşa – İstanbul : Takvimhane-i Âmire Tercüman-i Ahval Matbaaları, 1276-1280 – 537 s.; 8°.—E.K. 1c. 4°; Ü.K. s.898 (Ziya Paşa yazar görünüyor 4 cüz 2c. Koray s49 **[E.K.]**

2049- Hızır İlyas, Hafız(-1864). – Letaif-i enderuniye Enderunun 1227'den 1246 senesine kadar tarihi – İstanbul, 1276(1859-60) – 503 s. ; 22x13 sm.—K.950 Âmire; E.K. 15631; M.K. Hızır ilyas Hafız tarih-i Enderun 34,503 **[Ü.K.]**

2050- Subhi Paşa. – Miftah ül-iber – İstanbul : Takvimhane-i Âmire, 1276 – 2,209 s. ; 19x27 sm.—Ü.K. s. 16 İbn Haldun tarihinden sasmilerin İslam zuhuruna kadar olan kısmının tercümesi çev. Abdüllatif Subhi B. Abdürrahman Sami Paşa **[B.K.]**

2051- Mehmet bin Mehmet. – Nuhbet el-tavarih v'el ahbar – İstanbul : Takvimhane-i Âmire, 1276 – 24,75,219 s. ; 4°.—E.K. 251 s. 12475; Ü.K. s.485 M.B. Edürmem 251 s. ; K. 234 **[M.K.]**

2052- Suphi Paşa. – Tekmilet ül-iber – İstanbul : Takvimhane-i Âmire, 1276 – 2,28 s. ; 19x27 sm.—11 resim **[B.K.]**

2053- Heyet-i sabika-i Konstantiniye – İstanbul : Tercüman-ı Ahval Gazetesi Matbaası, 1277 – 39 s. ; 8°.—Ü.K. Konstantidiyes (yazar); K. 1640 **[E.K.]**

2054- Âli Mustafa(1541-1599). – Künh ül-ahbar – İstanbul : Darüttıbaat il-Âmire, 1277 – 4 c. ; 8°. – Ü.K. s.43 Âli Mustafa B. Ahmed; K.151 Ali Mustafa Bin Ahd-El Mavlâ Çelebi 1-5 c.; B.M.M. s.37(1-5 c.) **[M.K.]**

2055- Mukaddeme-i İbn-i haldun'un Faslı saidi'sinin tercemesi./çev. Ahmet Cevdet – İstanbul : Takvimhane-i Amire, 1277 – 316 s. ;4°. – B.K. 5576; Ü.K. s.16 Abdurrahman B. Muhammed İbn Haldun; K.23 İbn Haldun, Abdurrahman B. Muhammed El-hadrami 3.c. **[E.K.]**

2056- Koçu Bey Mustafa. – Risale-i Koçu Bey – [y.y.] : Vatis Tabhanesi, 1277 – 31 s. ; 8°.—E.K. 13585; Ü.K. Koçi Bey Mustafa Göriceli(XVII) İstanbul; K.1031; M.K. Koçu Bey Görüceli **[E.K.]**

2057- Kzuzinskiy, Yudas Thaddaus. – Tarihi seyyah der beyanı zuhuri Agvamiyan ve imhidamı devleti saferiyan./tercüme eden. İbrahim Müteferrika – İstanbul, 1277(1860-61) – 174 s. ; 20x13 sm.—Diğer tabı; M.K. Tarih-i etfgam [tercüme] cerihane mat. Hammer-t.s.; E.K. 15625; K.421 **[Ü.K.]**

2058- Ahmed bin Abdullah bin Arapşah. – Tarih-i Timurlenk./tercüme eden. Nazmizade Murteza – İstanbul : Cerihane Matbaası, 1277 – 243 s. ; 8°.—E.K. 15740; B.K. 6371; Ü.K. s. Ahmed B. Muhammed İbn Arapşah(-1450); K.1489 İbn Arapşah **[M.K.]**

2059- Napoléon I. Bonaparte(1769-1821). – Tezkire-i Napolyon hulasa-i meali tercümesidir – İstanbul : Ceridehane Matbaası, 1277 – 48 s. ; 8°.—E.K. 16519; K.1700; Ü.K. Napoleon I **[M.K.]**

2060- Castéra Joan Henri(1755-). – katerina tarihi./tercüme eden. Yakovaki – İstanbul : Mekteb-i Fünûn Bahriye-i Şâhâne Matbaası, 1278 – 308 s. ; 8°.—E.K.; K. 597 **[M.K.]**

2061- Suphi Paşa. – Mukaddeme-i tekmile tül-iber – İstanbul : takvimhane-i Amire, 1278 – 2,51 s. ; 19x27 sm.—9 şekil sahifası; K.419; Ü.K. Subhi Paşa B. Abdurrahman Sami(1818-1886) 21,28 s. 20 levha **[B.K.]**

2062- Vartan Paşa. – Tarih-i Napolyon – İstanbul : Ceridehane Matbaası, 1278 – 2 c. ; 8°.—Ü.K. s. 840 361,284 s. ; K. 387 **[M.K.]**

2063- Hoca Sadedin Mehmed ibn hasancan(1536-1599). – Tac el-tevarih – İstanbul : Tabıhane-i Âmire, 1279-1280 – 2 c. ; 8°.—1.c. 1279 Tabhane-i Âmire 11,582 s.; 2.c. 1280,3,619 s. ; E.K. 15233; Ü.K. s.692 Sadeddin Hoca (1536-1599); M.K. sadedin Mehmet İbn Haramcan Hoca; K. 1236-1279-1289; B.M.M. s.37 **[M.K.]**

2064- Cevdet Paşa, Ahmed. - -Tarihi Cevdet – İstanbul, 1279-1301(1862-83) – 12 c. ; 25x16 sm. – K. 697 1-3 cet 2.bs. 1279-1280 mat. Âmire; B.M.M. s.36-1292-1303 **[Ü.K.]**

2065- Nişancı Mehmed Paşa(-1481). – Tarih-i nişancı Mehmed Paşa siyer-i enbiya-i izam ve ahval-i hulefa-i kiram – İstanbul : tabhane-i Âmire, 1279 – 3,348 s. ; 8°.—E.K. 15698; K.1119 Mehmet paşa nişancı tarihi nişancı Mehmed paşa; K.1217 Ramazanzade B. Ahmed Ramazanzade (nişancı-1622) Tarihi mümtah nişancı mehmed paşa aynı müellifin murat kâinat eserinin hûlasıdır. **[M.K.]**

2066- Subhi Paşa. – Uyum el-ahhar fi nukud v'el-âsar İslam meslükatı hak – İstanbul : Tasvir-i Efkâr Matbaası, 1279 – 15 s. ; 8°. **[KORAY.]**

2067- Defter-i meskûkât-i Osmâniye An ibtidâ-i zuhur-i devlet-i aliye tâbe eyyâm-i sultan Abdülazizi han padişâh-i zaman – İstanbul : Cemiyet-i İlmiye-i Osmâniye matbaası, 1280 – 12 s. ; 4°.—E.K.; Ü.K. s.144; K.1873 **[M.K.]**

2068- Naima Mustafa(1652-1715). – Tarih-i naima ravzat el-hüseyinfi hulâsat il-ahbar il-hafikeyn – İstanbul : Matbaa-i Âmire, 1280 – 6 c. ; 8°.—1.c. 12,442 s.; 2.c. 13,450 s. ; 3.c. 9,435 s. ; 4.c. 10, 459 s. ; 5.c. 6,439 s.; 6.c. 7,429, 54 s.; E.K. 15694; K. 1176; M.K. Mustafa Naima Ravzat el-Hüseyin **[M.K.]**

2069- Mustafa Necip. – Tarih-i Mustafa Necip vaka-i selimiyye (Selim III. Ve Kabakçı Mustafa isyam hak.) – İstanbul : Matbaa-i Âmire, 1280 – 118 s. ; 8°.—M.K. Sultan Selim-i zalim asrı vekayime ve müterriatına dair ceride-i havadis mat 109 s.; E.K. 14612; Ü.K. s.586 Necib Murtaza(-1819); K.1268 **[KORAY.]**

2070- İbn Hallikan Ahmet bin Muhammed bin İbrahim(1211-1282). – Vefeyat el-ayan ve enba-i ebna el-zaman./çeviren. Muhammed bin Muhammed Berdusizade – İstanbul : Taphane-i Âmire, 1280 – 2 c. ; 8°.—Ü.K. s.30 Ahmed B. Muhammed İbn Hallikan(-1282) çev Redesizade Mehmed B. Mehmed; M.K. İbn-i Hallikan Tercüme-i…2.c. 361 s.; E.K.çev. radesizade 16328 **[M.K.]**

2071- Na'ima Mustafa(1652-1715). – Revzat ül-Hüseyn fi hulasai aharı hafikayn – İstanbul, 1281-83(1864-67) – 6 c. ; 21x14 sm.--Tarihi na'ima adı ile tanınmış alam eser; 1592 den 1659'a kadar Osmanlı vakayi'nin havidir; B.M.M. s.38; M.K. Nama, Mustafa **[Ü.K.]**

2072- Nabi, Yusuf(1642-1712). – Tarih-i kamaniçe gazaname./İstanbul : Tercüman-i Ahvâl Matbaası, 1281 – 84 s. ; 8°.—E.K. 15677; K.1173 **[M.K.]**

2073- Selâniki Mustafa(XVI). – Tarih-i selâniki – İstanbul : Matbaa-i Âmire, 1261 – 26,351 s. ; 8°.—E.K. 15722; Ü.K. s. 556 Mustafa Selânikki(XVI); M.K. Mustafa Selâniki(1879-); K.1253; B.M.M. s.37 **[M.K.]**

2074- Şefik Masrafzade Mehmed(-1715). – Şefikname – İstanbul, 1282(1895) – 112 s.—K. 1076 Edirne vakası **[Ü.K.]**

2075- İsmail Âsım Küçükçelebizade(1685-1759). – Tarih-i İsmail Âsım efendi – İstanbul : Matbaa-i Âmire, 1282 – 24,625 s. ; 8°. – Not. Mehmed Raşidin Tarih-i Raşid adlı eserinin zeylidir; Ü.K. Asım Küçükçelebizade İsma'il 625 s.; B.M.M. s.37; K.1040 Asım tarihi Raşit tarihi zeyli **[M.K.]**

2076- Abdurrahman Efendi bin Şeyh Hasan. – Tarih-i mısır./çev. Mustafa Behçet Efendi – İstanbul : Ceridehane Matbaası, 1282 – 260 s. ; 8°. **[E.K.]**

2077- Raşid(vakanüvis Mehmed – 1735). – Tarih-i Raşid – İstanbul : Matbaa-i Âmire, 1282 – 5c. ; 8°.—1.c. [21],6,532[38] s. ; 2.c. 595 s. ; 3.c. [24],390,30 s. ; 4.c. 395 s.; 5.c. 404 s.; Zeyl: Küçükçelibzade İsmail Asım. – Tarih-i İsmail Asım Efendi – 24,625 s.—E.K. 15714; Ü.K. s.644; K.1122-5 cilt Raşit tarihi; B.M. s.37(1-6c.) **[M.K.]**

2078- Ali Haydar. – Vaka-i tarihiyye – İstanbul : Tasvir-i Efkâr Matbaası, 1282 – 32 s. ; 8° **[E.K.]**

2079- Ahmed Rıfat bin İsmail(-1876). – Devhat ün-nukabâ – İstanbul : Karahisari Esadefendinin Litografya Destgâhı, 1283 – 64 s. ; 8°. – E.K.; Ü.K. s.668-Rif'at Ahmed **[M.K.]**

2080- Vahid Paşa Seyyid Mehmed Emin(- 1828). – Sefaretname-i Fransa – İstanbul : Matbaa-i İlmiye-i Osmaniye – 66 s. ; 8°. – K.1869 Yirmisekizçelebi Mehmet **[M.K.]**

2081- Peçevi. – Tarih-i peçevi – İstanbul : Matbaa-i Âmire, 1283 – 2c., 487 s. ; 8°.—B.M.M. s.36; Koray 1213; E.K. 12958 peçevi tarihi 1c. **[M.K.]**

2082- Osmanlı ve Rusya tercüme – İstanbul, 1284 – 59 s. ; 8°. – E.K. (95 s.) 12801; K.1205 **[M.K.]**

2083- Ataullah, Şâmizade Mehmed(- 1826). – Şanîzade tarihi – İstanbul, 1284(1867-68) – 3 c. ; 20x13 sm.—1808'den 1820 senesine kadar olan Osmanlı tarihi vekayiini ihtiva eder; B.M.M. s.37 **[M.K.]**

2084- Ebu Abdullah Muhammed bin Halil Galbun. – tarih-i ibn-i galbun der beyan-i Trablusgarp./tercüme ve ikmal eden. Mehmet Mehicettin – İstanbul : Ceride-i havadis matbaası, 1284 – 155 s. ; 8°.— E.K. Tarih-i galbun çev. Yok 115 s. 15637; Ü.K. s.536 Muhammed B. Galbun Ebu Abdullah; K.1626 **[M.K.]**

2085- İmamzade(Mehmet) Esat, Hafız(-1859). – Konstantiniyye – İstanbul : Muhip Matbaası, 1285 – 22 s. ; 8°.—Ü.K. s.198 Es'ad İmamzade Mehmed; K.919; E.K. Feth-i Konstantiniyye **[M.K.]**

2086- Muvazene-i kuvve-i düvel-i Avrupa – İstanbul : Terakki Matbaası, 1285 – 48 s. ; 8°. – E.K. 11612; K.253 **[M.K.]**

2087- Müneccimbaşı, Deviş Ahmet. – Sahaif el-ahbar müneccimbaşı tarihi./mütercimi. Ahmet Nedim – İstanbul : Matbaa-i Âmire, 1285 – 3 c. ; 8°.—E.K. 13887; Ü.K. s.27 Ahmed Müneccimbaşı; K.254 çev. Şair Nedim; B.M.M. Müneccimbaşı tarihi **[M.K.]**

2088- Konstantinidi, Aleksandr. – Tarih-i ayasofya – İstanbul : Ceride-i Havadis Matbaası, 1285 – 15 s. ; 8°.—E.K. 15599; Ü.K. s.440; K.1798 Ankesliği tam başlığı altında **[M.K.]**

2089- Vartan paşa. – Tarih-i Napolyon – 2. bs. – İstanbul : Taphane-i Âmire Matbaası, 1285 – 1.c. 261 s. ; 8°. – E.K. 15695; K.386 **[M.K.]**

2090- Chambers. – Tarih-i umumi . – İstanbul: Mekteb-i Harbiye-i Şahane Matbaası, 1285-1294. – 6 c. ;8° **[M.K.]**

2091- Kâtip Çelebi(Mustafa bin Abdullah Hacı Halife, 1609-1657). – Fezleke-i Kâtip Çelebi – İstanbul : Ceride-i Havadis Matbaası, 1286-1287 – 2 c. ; 8°. – E.K.; Ü.K. s.554; K.1025; B.M.M..s.37 **[M.K.]**

2092- Fezleke-i tarihi Osmani – İstanbul : Matbaa-i Âmire, 1286 – 295 s. ; 8°. – E.K.; Ü.K. s.846 Vefik paşa Ahmed; K.931 **[M.K.]**

2093- Ahmed Resmî Giridî(1700-1783). – Hulâsat ül-itibar – İstanbul : Mühendisyan Matbaası, 1286 – 99 s. ; 8°. – Not: 1767 Osmnalı Rus seferi hakkında; Ü.K. s.656 Resmi Ahmed(- 1779); K.721 **[M.K.]**

2094- Meskûkâtı kadimenin cinsi ve kıymetleri hakkında ta'rifname – İstanbul, 1286(1869-70) – 4 s. ; 19x13 sm. **[ü.K.]**

2095- Küçük Çelebizade İsmail Asım Efendi. – Tarih-i çelebizade efendi(tarih-i Raşit zeyli) – İstanbul : Matbaa-i Amire, 1286 – 625 s. ; 8°. **[E.K.]**

2096- Tarih-i fetret – [y.y.], 1869 – 62 s. ; 8°.—Not. Yunan isyanı hakkından; hicri 1286-87 **[M.K.]**

2097- Fardis. – Tarih-i muluk fars-i kadim – İstanbul : Cemiyet-i İlmiye-i

Osmaniye Matbaası, 1286 – 22 s. ; 8°.—E.K. 15692; K. 412 **[M.K.]**

2098- Konstantinidi. – Tarih-i Yunanistan-i kadim – İstanbul : Matbaa-i Âmire, 1286 – 340 s. ; 8°.—Ü.K. s.441 Konstantinidi; K.1408 **[M.K.]**

2099- Abdullah Şarkavî. – Tuhfet-ün nazirin – Mısır, 1286 – 60 s. ; 8°.

21- Abdurrahman bin Şeyh Muhammed bin Süleyman. -- Mecunu'el evhar şerhi mülteka'l elhar – İstanbul, 1240 (1824-25) – 2 c. ; 2°. **[E.K.]**

2100- Glas. – Cavidan-i Osmani tercüme – İstanbul : Matbaa-i Terakki, 1287 – 80 s. ; 8°.—E.K.; K.1754 **[M.K.]**

2101- Fezleke-i tarih-i Osmani – İstanbul : Mekteb-i Harbiye-i Şahane Matbaası, 1287 – 170,(2) s. ; 8°.—1 levha; Ü.K.s.847 Vefik paşa, Ahmed; K.932 **[M.K.]**

2102- Halim Giray. – Gülbün-i Hanan – İstanbul : Matbaa-i Âmire, 1287 – [2], 130 s. ; 8°.—E.K.; Ü.K. s.265; K.569 Gülben **[M.K.]**

2103- Ahmed Cevdet Paşa(1822-1895). -- Takvim ül-edvar – [y.y.], 1287 – 53 s. ; 8°.—E.K. (yazar yok) 15416; Ü.K. s.131; K.4 **[M.K.]**

2104- Mehmed Kemalettin Taşköprülüzade(1551-1620). – Tarih-i saf (tuhfet el-ahbab) – İstanbul : Terakki Matbaası, 1287 – 1-2 cüz ; 8°.—K.58; Ü.K. Kemaleddin Taşköprüzade M.(-1621): Tuhfet ül-ahhah veya tarihi zaf. 88,40,127 s. **[M.K.]**

2105- Tevfik. – 1870 muharebesi – İstanbul : La Turquie Matbaası, 1288 – [2],45 s. ; 8°.—1 plânş; E.K.; Koray 385 **[M.K.]**

2106- Kemal, Mehmed Namık(1840-1888). – Evrakı perişan : Devri istilâ teracimi ahvâl – İstanbul, 1288(1871-72) – 27 s. ; 19x11 sm. İçindekiler:Namık Kemal. – Evrak-ı perişan 1. cüz 3.bs. – Devr-i istila Selahattin – İstanbul : Tasvir-i Efkar Matbaası, 1288 – 151-268 s. ; 8°. – Namık Kemal. – Evrak-ı perişan – İstanbul : 57 nolu matbaa, 1288 – 125 s ; 8°. -- Namık Kemal. – Devr-i istila 1. cüz 3.bs. – İstanbul: Tasvir-i Efkar Matbaası, 1288 – 3,125 s; 8°. -- Namık Kemal. – Evrak-ı perişan teracim-i ahval 2. bs. – İstanbul,1289 – 27,267,101 s.;8°. – Kemal, Mehmed Namık(1840-1888). – Evrakı perişan devri istila, teracim-i ahval – İstanbul, 1289(1872-73) – 268,101 s. ; 18x12 sm.—Karay 1547 **[E.K; Ü.K.; KORAY.]**

2107- Fezlek-i Tarih-i Osmani – 5.bs. -- İstanbul : Matbaa-i Âmire, 1288 – 295[1] s. ; 8°.—Ü.K. s.847 Vefik paşa, Ahmed **[M.K.]**

2108- Hüseyin Kâmi Hanyavi. – Girit tarihi – İstanbul : Mühendisoğlu Ohannes Matbaası, 1288 – 307 s. ; 8°. – E.K. Hatami; Ü.K. s.373 Kâmi, Hüseyin Konyalı; K.1636 **[M.K.]**

2109- Ahmet Mithat. – Kâinat, tarih kütüphanesi. – İstanbul, 1288. – 1303 (1871-86). –15 c. ; 17x12 sm. – M.K. 1-3, 11-14 c.; E.K. 3, 11-12, 15 **[Ü.K.]**

2110- Mehmed. – Keldan – İstanbul, 1288 – 15 s. ; 8°.—1. cüz **[M.K.]**

2111- Muharrerat-i resmiye – 2. bs. – İstanbul : Mekteb-i Sanayi Matbaası, 183 s. ; 8°.—E.K. 11253; Ü.K. s.277; K.1157 Girit vekayiî hakkında **[M.K.]**

2112- Mehmet Mensur. – Rum fetretine dair tarih – İstanbul : Camlı Han Matbaası, 1288 – 62 s. ; 8°.—1.cüz; Ü.K. s.474 Mansur, Mehmed (- 1896); K.1102 Yunan isyanı hakkında **[M.K.]**

2113- Mehmet Şefik. – Şefikıame – İstanbul, 1288 – 3,154 s. ; 8°.—E.K. 14837; Ü.K. s.766 Şefik Masrafzade Mehmed Şefikıame ve

şerhi./şerheden Mehmed B. Ahmed; K.1077 Masrafzade Mehmet Şefik **[M.K.]**

2114- Veli. – Ahval-i Maksut Paşa – İstanbul : İzzet Efendi Matbaası, 1289 – 39 s. ; 8°. – K.1421 **[E.K.]**

2115- Namık Kemal(1840-1888). – Barika-i zafer – 16 s. ; 8°.—E.K. **[M.K.]**

2116- 1289 – [y.y.], [t.y.] – 37 s. ; 8°.—Not. Ermeni tebaanın mezhep kavgaları hakkında tarihî, siyasi bir vesika **[M.K.]**

2117- Sabri, Dr. Hacı Hüseyin(-1898). – Devleti aliye tarihi – İstanbul, 1289[1972-73] – 146 s. ; 19x13 sm.— 2c. **[Ü.K.]**

2118- Heyet-i sabıka-i Kostantiniyye./yayımlayan Şemsi – [y.y.], 1289 – 2,64 s. ; 8°.—E.K.; Ü.K. s.441 yazar Konstandiyes Bililicmat tercüme eden yorgaki velceli Adleko – İstanbul **[M.K.]**

2119- Mehmet Âtıf. – Hulâsat el-tevarih – İstanbul : Muhip Matbaası, 1289 – 2 c. ; 8°.— Ü.K.s.69; K.233 **[M.K.]**

2120- Hüseyin efendi. – Mücmel devlet-i Âliye tarihi – İstanbul : Tıbbiye Matbaası, 1289 – 146 s. ; 8°. **[E.K.]**

2121- Şefik Massafzade Mehmed. – Revzat ül-kâmilin şefikname şerhi./şarihi. Mahmud Celâleddin Paşa – İstanbul, 1289(1872-73) – 312 s. ; 17,5x12 sm. **[Ü.K.]**

2122- Mustafa Reşit Paşa. – Reşit paşa merhumun asâr-ı siyasiyyesi./yayımlayan Ebüzziya Tevfik – 2.bs. – İstanbul : Tasvir-i Efkâr Matbaası, 1289 – 32 s. ; 8°.—E.K. 13487; Ü.K. s.664 Reşid Paşa Mustafa(-1857)56,12 s.; K.1851 **[M.K.]**

2123- Saint-Quen mme de. – Tarih-i mücmel-i Fransa./mütercimi. Şemsettin Sami – İstanbul, 1289 – 164 s. ; 8°.—E.K. 15687; Ü.K. s.720 Sami Şemseddin Firaşeri yazar; K.382 **[M.K.]**

2124- Duruy, Victor(1811-1894). – Târih-i mücmel-i kurûn-i vusta./mütercimi. Ahmed Tevfik – İstanbul : Yahyaefendi matbaası, 1289 – [22], 320 s. ; 8°.—E.K. 15689; Ü.K.s.171; K.203 **[M.K.]**

2125- Muhammed B. Cezir et-Taberi(-292). – tarihi ümem ve'l mülük adlı umumi İslam tarihinin tercümesi – İstanbul, 1289(1872-73) – 3 c. ; 33x16 sm. **[Ü.K.]**

2126- Mehmed Sadık Zaimzade. – Vaka-i hamidiyye – İstanbul : Basiret Matbaası, 1289 – 125 s. ; 8°. – Not. Rus-Avusturya-Osmanlı seferi hakkında; Ü.K. s.696 sadık Za'imzade Ahmed; K. 1125; E.K. 14602 Sultan Abdülhamit Devri vakası 128 s. **[M.K.]**

2127- İbn Hallikâm, Şemseddin Ahmet bin İbrahim. – Vefiyat el-ayâm./tercüme eden. Redesizade Mehmet bin Mehmet – İstanbul : Matbaa-i Âmire, 1289 – 2 c. **[KORAY]**

2128- Şevki, Ali(- 1883). – Zeyli tarihi Osmani – İstanbul, 1289-92(1872-75) – 16-18 c.-- hayrullah tarihinin zeylidir. 1026-1058 senelerine ait olan 16-18 cildleri teşkil etmektedir. **[Ü.K.]**

2129- Fezleke-i tarih-i Osmani – 7.bs. – İstanbul : Matbaa-i Âmire, 1290 – 293 s. ; 8°.—E.K.; Ü.K.s.847 Vefik Paşa Ahmed; K.934 **[M.K.]**

2130- Mehmet Mahzar Fevzi. – Haber-i sahih – İstanbul : La Turquie-İzzet Efendi Matbaaları, 1290-1293 – 5 c. ; 8°.—E.K.; Ü.k: s.212 Fevzi Mehmed Mahzar; K.1103; B.M.M. s.37(c.1-4) **[M.K.]**

2131- Ahmed Nafiz. – Kanije – [y.y.] : Hayal Matbaası, 1290 – 115 s. ; 8°.—E.K.; Ü.K. 430 Kemal Mehmed Nâmık; K.711 **[M.K.]**

2132- Mehmed B. Ahmed Ramazanzade(Nişancı-1622). – Mirat-ı kâinat hilkattan Kanuni Süleyman devrinin sonuna kadar umumi tarih – İstanbul, 1290(1873) – 2 c.—K.263 Ramazanzade Mehmed Kudsi **[Ü.K.]**

2133- Selim Sabit. – Muhtasar tarih-i Osmanî – İstanbul : Matbaa-i Amire, 1290 – 38 s. ; 8°. **[E.K.]**

2134- Mahmud Celâlettin Paşa(1839-1898). – Ravzat el-kâmilin./şerh-i. Şefikname – [y.y.], 1290 – [6], 312 s. ; 8°.—E.K. 13273 **[M.K.]**

2135- Ahmed Nafiz. – Silistire muhasarası – İstanbul : Teodor Kasap Matbaası, 1290 – 86 s. ; 8°.—E.K. 14413; Ü.K. s.570 Nafiz Ahmed; K.712 **[M.K.]**

2136- Nişancı Mehmed Paşa(- 1481). – Siyer-i enbiya-i izam ve ahval-i hulefa-i kiram(Tarih-i Nişancı Mehmed Paşa) – İstanbul : Matbaa-i Âmire, 1290 – [3], 310 s. ; 8°.—E.K. 14485 ve 15699 Tarihi Nişancı Mehmed Paşa; K.1519 Mehmet Paşa Nişancı ve 1216; Ü.K. Mehmed B. Ahmed Ramazanzade (Nişancı-1622) tarih-i mümtehah N. Mehmed Paşa tarihi ayni müellefinin mir'at-ı kâinat adlı eserinin hulâsasıdır. **[M.K.]**

2137- Şanizade(Mehmed) Ataullah(-1826). – Şanizade tarihi – İstanbul : Süleyman Efendi Matbaası-Ceride-i havadis Matbaası, 1290 – 4 c. ; 8°.—1.c.[t.y.] – 409 s. ; 2.c. 1920 Süleyman Efendi Matbaası 8,425 s; 3.c. [t.y.] – 4,216 s. ; 4.c. [t.y.] Ceride-i Havadis Matbaası – 4,208; E.K. 14772(1.2.c.) 14773 (1.2.3.c.); K. 1282-1290,1291 **[M.K.]**

2138- Lûtfi, Vakanüvis Ahmed(1815-1907). – Tarih-i Lûtfi – İstanbul : Matbaa-i Âmire-Mahmut Bey Matbaası, 1290-1306 – 7c. ; 8°. – 1.c. 1290 Matbaa-i Âmire – [6],420 s.; 2.c. Matbaa-i Âmire 7,310 s. ; 3.c. Matbaa-i Âmire, 1292 – 214 s. ; 4.c. Matbaa-i Âmire – 193 s. ; 5.c. Mahmut Bey Matbaası, 1302 – 6,184 s. ; 6.c. Mahmut Bey Matbaası, 1302 – 2,168 s. ; 7.c. Mahmut Bey Matbaası, 1306 – 3,127 s.; Ü.K. Lütfi Ahmed 1290-1306 1-8 c.; B.M.M. 1290-1302 1-5 c.; E.K. 8. c. Sahah Mat 1328 15680; M.K. Ahmed Lütfi 3c. Hangi yıl?1292 mükerrerdir; K. 1047 Hangi yıl 1290-1328 1-8 c.; M.K. Lütfi Vakanüvis Ahmed **[M.K.]**

2139- Tarih-i vaka-i Sakız – İstanbul : Mekteb-i Sanayi Matbaası, 1290 – 52 s.; 8°.—E.K. 15766; Ü.K. s.709; K.1292 **[M.K.]**

2140- Muhammed B. Cezir Et-Tekeri(-292). – Tarihi ümem ve'l mülük adlı umumi İslam tarihinin tercümesi – İstanbul,1290(1873-74) – 3 c. ; 24x15 sm.—Diğer tabı **[Ü.K.]**

2141- Alison(Sir Archibald)(1792-1867). – Avrupa'nın asr-i cedid tarihi(tercüme) – İstanbul : Tasvir-i Efkar Matbaası, 1291 – 16 s. ; 8°. – 1.cüz; K.172 **[M.K.]**

2142- Ermeni Katolik meselesine dair bâzı evrak-i mühimmedir – İstanbul : Kirişçiyan Bogos Matbaası, 1291 – 3,68 s. ; 8°.—K.1830-1874 **[M.K.]**

2143- İlyas Diyap Matar. – Kitab-ül ukud-ûd durriye fi tarih-il memleket-is Suriye – Beyrut : Matbaa-i Maarif, 1874 – 191 s. ; 8°.—Hicri 1291-92 **[E.K.]**

2144- Selim Sabit(1829-1910). – Muhtasar tarih-i Osmani – İstanbul : Matbaa-i Amire, 1291 – 38 s. ; 8°.—Sıbyan mekteplerine mahsustur; E.K.

yazar yok 11390; Ü.K. s.731; K.1254 **[M.K.]**

2145- Muhsin. – Suriye muzafferiyeti – İstanbul : Kırkambar Matbaası, 1291 – 38 s. ; 8°.—1.c. 1. cüz; E.K. 14667; K.518 **[M.K.]**

2146- Ahmed Atâ Tayyarzade(1810-1877). – Tarih-i Atâ – İstanbul : Şeyh Yahya Efendi Matbaası-Ali Efendi Matbaası, 1291-1293 – 5c. ; 8°.—1.c. [t.y.] – 7,24,316 s.; 2.c. [t.y.] – 4,4,227 s.; 3.c. Şeyha Yahya Efendi Matbaası, 1291 – 12,4,7,329 s.; 4.c. Ali Efendi Matbaası, 1293 – 8,6,322 s.; 5.c. 1293—8,10,5,432 s. ; Not. 5.ciltteki ilk 8 sayfa mükerrerdir; Ü.K. s.65 Atâ Tayyarzade Ahmed...1292-93; M.K. yeni 1.c. 1291-1292; K.1296-1292-93; B.M.M.s.37 **[M.K.]**

2147- İbrahim Kemalî. – Tarih-i Aziziye – İstanbul : Şark Matbaası, 1291 – 4,91 s. ; 8°.— E.K. 15600; Ü.K. s.433 Kemâli, İbrahim; K.216; K.490 **[M.K.]**

2148- Cevri Çelebi. – Târih-i cevri Çelebi – İstanbul : Süleymanefendi Matbaası-Vezir Hanında 20 numaralı matbaa, 1291-1292 – 2c. ; 8°.—1.c. 1291 Süleymanefendi matbaası – 128 s.; 2.c. Vezir Hanında 20 numaralı matbaa, 1292 – 91,1 s.; E.K.(2.c.) 15608; Ü.K. 133 s.; K.866 **[M.K.]**

2149- Mustafa Şevki. – Tarih-i harb – İstanbul : Mekteb-i Fünun-i Harbiye-i Şahane Matbaası, 3 c. ; 8°.—1.c. 1291, 4,219 s. ; 2.c. 1293, 413 s. ; 3.c. 4-5 sene 1293 49 s.; Not. Roma, İtalya, Almanya'ya dair; Ü.K. s.773 Şevket paşa Mustafa(piyade mülâzım)1291-92 – 215,409,46 s.; K.43 **[M.K.]**

2150- Tarih-i İsmet – İstanbul : Mekteb-i SAnay, Matbaası, 1291 – 32 s. ; 8°. **[E.K.]**

2151- Raşid, Belgradi. – Tarih-i vak'a-i hayretnüma Belgrat ve Sırbistan 1.c. – İstanbul : Tatyos Divitçiyan Matbaası, 1291 – 251 s. ; 8°.—Ü.K. s.644; M.K. Tarih-i vaka-i hayretnüma; Not. Sırp isyanı hakkında 2.c.ldi çıkmamıştır; K.1291 Yazar yok; K.1218 Raşit Paşa vaka-i hayretnüma(Sırp isyanı hakkında) **[M.K.]**

2152- Ahmed Raşid Paşa(-1891). – Tarih-i Yemen ve San'a – İstanbul : Basiret Matbaası, 1291 – 2c.; 8°.—1.c. 3, 322, 13 s. ; 2.c. 369 s.; E.K. 15771; Ü.K. s.645 Raşid Paşa Ebu Said Ahmed; K.1613 **[M.K.]**

2153- Sâbit. -- Bağdad'ta Kölemen Hükümetinin teşekküliyle inkırazına dair risaledir – İstanbul : Vakit Matbaası, 1292 – 95 s. ; 8°.—Ü.K. s.689 Sabit [Mehmed]; K.535 **[E.K.]**

2154- Amedi de Tör. – Musavver muharebe-i ahire tarihi./çev. Vaalâki A. Fehmi – İstanbul : Mahmut Bey Matbaası, 1292 – 1c.; 4°. **[E.K.]**

2155- Namık Kemal(1840-1888). – Nevruz Bey'in tercüme-i hali – İstanbul : La Turquie ve Şark Matbaası, 1292 – 86 s. ; 8°.—E.K. 12333; Ü.K. s.431 Kemal Mehmed Namık; M.K. – N.K.; K.1586; M.K. – T.K. Terceme-i hal-i Nevruz Bey **[M.K.]**

2156- Mahmud Celâlettin Paşa(1839-1898). – Ravzat el-Kâmilin./şerhi. Şefikname – İstanbul, 1292 – 6,312 s. ; 8°.—K.1064 **[M.K.]**

2157- Hüseyin Hüsnü. – Saika-i zafer – İstanbul, 1292 – 136 s. ; 8°.—Bin ikiyüz yetmiş senesinde Devlet-i Aliye ile Rusya devleti beyninde tahaddüs eden muharebenin tarihçe ve harekat-i askeriyesidir; 1.c. İstanbul; E.K.13920; Ü.K. s.324 Hüsnü Hüseyin (Safed Kaymakamı); K.977 **[M.K.]**

2158- Taberi, Ebu Cafer Muhammed bin Cerir(838-922). – Taber-i kebir

tercümesi – İstanbul : Ali Bey Matbaası, 1292 – 3c.; 8°. **[M.K.]**

2159- Ahmet Mithat. – Tarihi güzü Fransa – İstanbul : Kırkanbar Matbaası, 1292 – 32 s. ; 8°. **[E.K.]**

2160- Salih bin Yahya. – Tarih-i Beyrut – İstanbul, 1292 **[B.M.M.]**

2161- Ahmed Cevdet Paşa. – Tarih-i Cevdet – İstanbul : Darüttıbaat ül-Amire-Alibey Matbaası – 5 c. ; 8°.—1.c. 3.bs. – [t.y.] – 334 s. ; 2.c. 2.bs. – 1292 – 364 s. ; 3.c. 1303 – 323,4 s.; 4.c. 1303 300,4 s. ; 5.c. 1278—456,8 s. **[M.K.]**

2162- Reşid. – Tarih-i hadramut – İstanb **[M.K.]**ul : Kırk Ambar Matbaası, 1292 – 30 s. ; 8°.— K.1664

2163- Tarih-i hind-ül garbî – İstanbul . Tophane-i Amire Matbaası, 1292 – 1c. ; 4°.—res.; E.K. 15646 2.bs. 18 s. Aynı yıl **[E.K.]**

2164- Muhammed B. Cezir et-Takeri(- 292). – Tarihi ümem ve'l-mülük adlı umumi İslâm tarihinin tercümesi – İstanbul, 1292(1875) – 3 c. ; 27x15 sm.—Diğer tabı **[Ü.K.]**

2165- Ahmet Mithat(Mehmet Cevdet). – Zeyl-i kâinat – İstanbul : Kırkanbar Matbaası, 1292 – 326 s.; 8°. **[E.K.]**

YILLIKLAR

2166- Salname-i Devlet-i Aliye-i Osmaniye – İstanbul : Tabhane-i Âmire-Ahmet İhsan Matbaası, 1263-1326 – 1, 3-9,11-13, 15-17, 19-21,24-32,35-46,48-68 s.; 8°.—Ü.K. s.870-1271 yok(yıl atlaması mı?) **[M.K.]**

2167- Trabzon vilâyeti salnamesi – Tarbzon, 1282 – 22x15 sm. **[Ü.K.]**

2168- Halep vilayeti salnamesi – Halep, 1286(1869-70) – 20x13 sm. **[Ü.K.]**

2169- Kastamonu vilayeti salnamesi – [y.y.], 1286(1869-70) – 24x16 sm. **[Ü.K.]**

2170- Trablusgarp salnamesi – Trablusgarp, 1286(1869-70) – 23x13 sm. **[Ü.K.]**

2171- Tuna vilâyeti salnamesi – [y.y.], 1286(1869-70) **[Ü.K.]**

2172- Halep vilâyeti salnamesi – Halep, 1287(1870-71) – 20x13 sm. **[Ü.K.]**

2173- Kastamonu vilâyeti salnamesi – [y.y.], 1287(1870-71) – 24x16 sm. **[Ü.K.]**

2174- Sivas vilâyeti salnamesi – Sivas, 1287(1870-71) – 21x15 sm. **[Ü.K.]**

2175- Salname-i vilâyet-i Trablusgarp – Trablusgarp, 1287,1301,1302 – 3 c. ; 8°. **[Ü.K.]**

2176- Trabzon vilâyeti salnamesi – Trabzon, 1287 – 22x15 sm. **[Ü.K.]**

2177- Tuna vilâyeti salnamesi – [y.y.], 1287(1870-71) **[Ü.K.]**

2178- Sivas vilâyeti salnamesi – Sivas : Sivas Vilâyeti matbaası, 1288-1325 – 8c.; 8°. – 1288,1300-1302,1306,1308,1321,1325 **[M.K.]**

2179- Trabzon vilâyeti salnamesi – Trabzon, 1288 – 22x15 sm. **[Ü.K.]**

2180- Erzurum vilâyeti salnamesi – Erzurum, 1289(1872-73) – 20x14 sm. **[Ü.K.]**

2181- Kastamonu vilâyeti salnamesi – [y.y.], 1289(1872-73) – 24x16 sm. **[Ü.K.]**

2182- Trablusgarp salnamesi – Trablusgarp, 1289(1872-73) **[Ü.K.]**

2183- Trabzon vilâyeti salnamesi – Trabzon, 1289(1872-73) – 22x15 sm. **[Ü.K.]**

2184- Erzurum vilâyeti salnamesi – [y.y.], 1290(1873-74) **[Ü.K.]**

2185- Tuna vilâyeti salnamesi – Rusçuk : Tuna vilâyeti matbaası, 1290 –

325 s. ; 8°. **[M.K.]**

2186- Ebuzziya Tevfik(1849-1913). – Salname-i Hadika – İstanbul : Hadika Matbaası, 1290 – 24, 149 s. ; 8°.—1.sene **[M.K.]**

2187- Bosna vilâyeti salnamesi – Bosna, 1291(1874-75) – 18x12 sm. **[Ü.K.]**

2188- Diyarbekir vilâyeti salnamesi – Diyarbekir, 1291(1874-75) – 17x12 sm. **[Ü.K.]**

2189- Salname-i vilâyet-i Bağdat – [y.y.] : Bağdat Vilâyet Matbaası, 1326 – 5 c. ; 8°. – 1292,1313,1315-1316,1325 **[M.K.]**

2190- Diyarbekir vilâyeti salnamesi – Diyarbekir, 1292(1875-76) – 17x12 sm. **[Ü.K.]**

2191- Girid vilâyeti salnamesi – Girid, 1292(1875-76)– 25x17 sm.-- 1310(1892-93) **[Ü.K.]**

2192- Konya vilâyeti salnamesi – Konya, 1292(1875-76) – 17x11 sm. **[Ü.K.]**

2193- Tuna vilâyeti salnamesi – [y.y.], 1292(1875-76) **[Ü.K.]**

2194- Yanya vilâyeti sâlnamesi – Yanya : Yanya vilâyeti matbaası, 1292-1319 – 3 c. ; 8°.— 1292,1311,1319 **[MK.]**

TAKVİMLER

2195- Müneccimbaşı Hüseyin. -- Takvim-i sâl – İstanbul : Osmaniye Matbaası, 1226 – 64 s. ; 8°.—3 adet **[E.K.]**

2196- La petite éditien de ce calendrier peur l'ammée de l'hégire – [y.y.], 1241 **[H.]**

2197- Rausnamé, c'est-à dire calcudrier pour l'année 1241 'qui commençe le 16 aout 1825) 8 feuillets in-4°; il existe une petite eduction de ce calendrier qui depuis parait tous les ans. **[H.]**

2198- Le petit calendrier pour – [y.y.], 1242(1826) **[H.]**

2199- Le petit calendrier pour l'ammée – [y.y.], 1243(1827) **[H.]**

2200- Le petit calendrier pour l'ammée – [y.y.], 1244(1828) **[H.]**

2201- Takvim – [y.y.], 1245-1246 -- 2°.— H.92 **[E.K.]**

2202- Takvim – [y.y.], 1246-1247 -- 2°. **[E.K.]**

2203- Takvim – [y.y.], 1247-1248 -- 2°. **[E.K.]**

2204- Takvim – [y.y.], 1248-1249 -- 2°. **[E.K.]**

2205- Takvim – [y.y.], 1255 -- 2°. **[E.K.]**

2206- Takvim – [y.y.], 1257 -- 2°. **[E.K.]**

2207- Takvim – [y.y.], 1261-1262 -- 2°. **[E.K.]**

2208- Alıkâm-ı külliye-i sâl – [y.y.], 1267 – 38 s. ; 8°. **[E.K.]**

2209- Alıkâm-ı sâl – [y.y.], 1270 – 41 s. ;8°.—2 adet **[E.K.]**

2210- Takvim-i sâl – [y.y.], 1272 – 52 s. ; 8°. **[E.K.]**

2211- Osman Saib. -- Takvim – [y.y.], 1272-1273 -- 2°.—E.K. 15377 **[E.K.]**

2212- Takvim-i sâl – [y.y.], 1273 **[E.K.]**

2213- Takvim-i Vakayi-i felekiye – [y.y.], 1858 – 79 s. ; 8°.—Hicri 1274 **[E.K.]**

2214- Takvim 1310-1281 seneleri için – İstanbul – 264 s. ; 8°. **[E.K.]**

2215- Takvim – İstanbul : Mekteb-i Bahriye-i Şahane, 1869 – 86 s. ; 8°.— Hicrî 1286-87 **[E.K.]**

2216- Takvim-i sal 1290./yayımlıyan: Hüseyin Remzi – İstanbul, 1289 – 91 s. ; 8°.—E.K. 15345 **[E.K.]**

2217- Türkiye 1290 senesi için takvim ve tevarih-i muhtelife ve tarifat-i nucumiyye – [y.y.], 1289 – 104 s. ; 8° **[E.K.]**

2218- Takvim-i sâl – [y.y.], 1292 – 79 s. ; 8°.—2 adet **[E.K.]**

RESMÎ YAYINLAR

2219- Tarif des droits de donane que tesnégecions de samayerté l'empereur de toutes les Russies doivent payer dans les etats de la subline parte sur, les marchandises d'unportations et d'exportation traduit et misen ordre alphahétique par Antoine Fantom jeune de langues au service de sa Mayerté -- impériale Constantinople; 1802. – fel. J.13 seiten –1217 **[H.]**

2220- Kanunname-i deza – İstanbul : Matbaa-i Amire, 1253 – 153 s. ; 8°. **[E.K.]**

2221- Kitab-ı ahiddmâne-i humayûn-u saadet makrûm – İstanbul, 1253(1837) -- 4°. **[Z.]**

2222- Kanunu umumi Mısır – Bulak, 1253(1837-38) – 43 s. ; 20x13 sm. **[?.]**

2223- 1254-1267 seneleri arasında basılmış, ahzı asker, Kanun us-sultani Kanunname-i ticaret – İstanbul, 1254-67(1838-851) – 24x16 sm. – Ceza kanunu v.s.'den mürekkep bir cilt, içinde el ile istinsah edilmiş kanunlarda vardır; Z.1499 Kanunname-i ceza **[Z.]**

2224- Memurin ceza kanunu – İstanbul, 1254(1838-39) – 15 s. ; 20x13 sm. **[?.]**

2225- Tarik-i ilmiye dair ceza kanunname-i hümayunudur – İstanbul : Darüttıbaat el-Âmire, 1254 – 12 s. ; 8°.—E.K. 15790; Ü.K.s.410 **[E.K.]**

2226- Ceza kanunnamesi – [y.y.],1256 – 16 s. ; 8° **[M.K.]**

2227- Sürat-i hatt-ı hümâyun – İstanbul, 1841.—Hicri 1257 **[Z.]**

2228- Devleti Aliye ile düveli mütehabbe beyinlerinde mün'akid olan mu'ahedatı atika ve cedideden seçilmiş – İstanbul, 1258(1842) – 32x20 sm. **[Ü.K.]**

2229- Nizamat-i Cedide-i askeriyeye müteallik kanunname-i hümayun kaleme alınıp neşir ve ilan oluncaya kadar muvakatten kanun hükmünde tutulmak üzere tanzim olunan talimatnamedir – İstanbul : Darüttıbaat el-Âmire, 1260 – 70 s. ; 8°.—E.K. 12418; Ü.K.s.404 **[M.K.]**

2230- Nizamat-ı cedidei askeriye ta'limatnamesinin zeyli – İstanbul, 1261(1845) – 24 s. ; 21x14 sm. **[Ü.K.]**

2231- Kanunname-i hümayun – [y.y.], 1262 – 8,44 s. ; 8° **[M.K.]**

2232- Talimat-i umumiye – [y.y.], 1262 – 17 s. ; 8°.—Ü.K. s. Memurinin ifaye memuriyetleri hakkında **[Ü.K.]**

2233- Mekteb-i cedid-i harbiye-i şahanenin idare-i dahiliyesine dair kanunname – İstanbul : Takvimhane-i Amire, 1263 – 30 s. ; 8°.—Ü.K. s.399 **[Ü.K.]**

2234- Resmi elkab cetveli – [y.y.], 163 -- 2° **[?**

2235- Alıkâm-i mer'iyye./hazırlayan: Şeyhülislâm Ahmed Arif Hikmet – İstanbul : Darüttıbaat ül-Âmire, 1265 – 53 s. ; 8° **[M.K.]**

2236- Al-Kanun-i el-Sultani – İstanbul : Dar el-tıbaat el-Âmire, 1265 – 38 s. ; 8°.—Ü.K. s.394-1254-1267 arasında basılmış başka kanunlarla beraber **[M.K.]**

2237- Kanunname-i ticaret – İstanbul : Darüttıbaat el-Âmire, 1265 – 75 s. ; 8°. – E.K. 68 s.; Ü.K. s. 391 ve s.394 Kavanim mecmûası içinde **[M.K.]**

2238- Nizamname-i bahriye – İstanbul, 1265(1849) – 85 s. ; 19x13 sm. **[Ü.K.]**

2239- Kanunname-i seferiye – Bulak : Matbaa-i Amire, 1266 – 154 s. ; 4°.—res. **[E.K.]**

2240- Ahmet Arif Hikmet İbn-i İbrahim İsmet. -- Ahkâm-ı meriye – İstanbul : Matbaa-i Amire, 1267 – 53 s. ; 8° **[E.K.]**

2241- Gülhane hattı hümayun, ziraat talimatnamesi, zaptiye memurları lâyihası, evkafi mazbuteye dair talimatname – İstanbul, 1267 – 142 s. ; 22x16 sm. – Ü.K. Mecmuai kavanim ve nizamat; E.K. 15511 Takvimhane-i Zıraat; E.K. Evkaf nizamatı**[Ü.K.]**

2242- Memurin-i devlet-i aliyyeye mahsus talimat – İstanbul, 1267 – 6 s. ; 8° **[E.K.]**

2243- Ahkam-i mer'iye – İstanbul, 1269 – 48 s. ; 4° **[E.K.]**

2244- Rauf. – Elkab-i mahsusa – İstanbul : Ceride-i havadis Matbaası, 1269 – 16,139 s. ; 8° **[M.K.]**

2245- Men'i irtikâba dair ceza kanunnamesi – İstanbul, 1271(1854) – 10 s. ; 23x15 sm. **[Ü.K.]**

2246- Aşar, rüsumatın müzayede ve ihalesi nizamnamesi – [y.y.], 1272 – 7 s. ; 4° **[E.K.]**

2247- Kur'a yani askerlik kanunu – İstanbul, 1272(1855-56) – 50 s. ; 22x14 sm **[Ü.K.]**

2248- Nizamname – İstanbul, 1272 – 10 s. ; 8° **[E.K.]**

2249- Saltanatı seniye ile Avusturya ve Fransa ve İngiltere ve Prusya ve Rusya ve Sardunya devletleri beyninde akd olunan mu'ahedei umumiyei sulhiyenin hümayonu mukakkdemesidir – [y.y.], 1856 – 30 s. ; 21x12 sm. **[Ü.K.]**

2250- Ceza kanunnâme-i hümâyûnu – İstanbul : Takvimhâne-i Âmire, 1274 – 63,4 s.; 8°.—E.K.; Ü.K. s. 380 **[M.K.]**

2251- Kanunname-i arazi – İstanbul : Takvimhane-i Amire, 1274 – 38 s. ; 4° **[E.K.]**

2252- Atıf Kuyucaklızade(1851-1898). – Şerh-i kanunname-i arazi – İstanbul : Mekteb-i Mülkiye-i Şahane Matbaası, 1274 – 247 s. ; 8°. – Mekteb-i mülkiye-i şahane beşinci senesine mahsustur **[M.K.]**

2253- Devlet-i aliye ile düvel-i müttehabe beyinlerinde temeyyünen münakıt olan muahedat-ı atika ve cedide risalesi – 2.bs. – İstanbul : Takvimhane-i Amire Matbaası, 1275 – 11,10,30,15,4,6,9,715,7,6,4,7,8,6,18 s. ; 4°. – Ü.K. s. 528 **[E.K.]**

2254- İntihab-ı mebusan kanunudur – İstanbul : Amire Matbaası, 1275 – 31 s. **[E.K.]**

2255- Nizamname – İstanbul : Takvimhane-i Amire, 1275 – 38,4 s. ; 4° **[E.K.]**

2256- Resail-i ahdiye mecmuası – 2.bs. – İstanbul : Takvimhane-i Âmire, 1275 – [147] s. ; 8°. – K. 1224 Devleti Aliye ile düveli mütehalhe beyinlerinde teyemmüna mümakid olan **[M.K.]**

2257- Silki askeride kıdem edenlere tahsis olunacak teka'üd ma'aşları hakkında kanun – İstanbul, 1275(1858) – 14 s. ; 12x18 sm. **[Ü.K.]**

2258- Tapu nizamnamesi – İstanbul : Takvimhane-i Âmire, 1275 – 11 s. ; 8°. – E.K. 15551 **[M.K.]**

2259- Mehakim-i şeriye nizamnamesi – İstanbul : Takvimhane-i Amire, 1276 – 16 s. ; 4°. – Ü.K. Mekakimişeriye hakkında mücealdeden kaleme alınan nizamnamedir 83378 **[E.K.]**

2260- Vulât-ı izam ve mutasarrıfın ile kaymakamların ve müdürlerin

vezaifini şamildir – [y.y.], 1276 – 26 s. ; 4°. **[E.K.]**

2261- Asakir-i berriye-i şahane ceza kanunname-i hümayunu – İstanbul : Matbaa-i Âmire, 1277 – 4,72,4 s. ; 8°. – E.K. Ceza kanunname-i hümayunudur 62 s. **[M.K.]**

2262- Şam-ı şerif eyaleti ahalisi üzerine tarh olunan vergi ve iane-i fevkaladenin kararnamesi – Şam, 1277 – 32 s. ; 13x19 sm. **[B.K.]**

2263- Terfi'i rütbe kanunnamei hümayunu – İstanbul, 1277(1860) – 62 s. ; 16x11 sm. **[Ü.K.]**

2264- Türkiye ile dost memleketler arasında akd edilen mu'ahedeleri – İstanbul, 1278(1861-62) – 23x15 sm. **[Ü.K.]**

2265- Mevadd-ı mühime-i resimiyeyi mütezammin rûsumat memurlarına yazılan muharreratı – [y.y.], 1278-1305 – 5 kitap ; 4°. – No:1-4555 **[E.K.]**

2266- Muahedeler nizamname ve talimatnameler – [y.y.], 1278 **[E.K.]**

2267- Rüsumat muharreratı umumiyesi, 1278 senesi emirleri – İstanbul, 1278(1861) – 2 c. ; 23x21 sm. – lito **[Ü.K.]**

2268- Tuz maden kuyularında müdür ve memurinin vezaif-i mertebe ve harekât saire-i muktaziyelerini mübeyyin talimattır – İstanbul : Takvimhane-i Amire, 1278 – 23 s. ; 4° **[E.K.]**

2269- Avusturya ile Osmanlı devleti arasında(1862-1278) tarihinde akdedilen seyr-i sefain ve ticaret muahedenamesi – İstanbul : Takvimhane-i Âmire, 1279 – 11 s. ; 8° **[M.K.]**

2270- Devlet-i aliye ile düvel-i müteffika leynlerinde münakit olan muahedat-ı atika ve cedideden memurin-i saltanat-ı seniyyeye müracatı lazım fıkarat-ı ahdiye-i mütazammin risaledir – İstanbul, 1279 – 199 s. ; 8° **[E.K.]**

2271- 1279 senesi ramazanında İstanbul'da açılacak olan umumi serginin nizamnamesi – İstanbul, 1279(1892-63) – 20 s. ; 17x11 SM. **[Ü.K.]**

2272- Erkân-ı harbiye-i bahriye zabitanın nizamnamesi – İstanbul : Mekteb-i Bahriye Matbaası, 1280 – 12 s. ; 8° **[E.K.]**

2273-İngiltere devleti tarafından vapurlar hakkında tertibolunmuş olan nizamnamenin tercümesi – İstanbul : Mekteb-i Bahriye Matbaası, 1863 – 10 s. ; 8°. – Hicri 1280-81 **[M.K.]**

2274- Aynî Ali – Kavanin Âl-i Osman der hulasâ-i mezamin-i defter-i divan – İstanbul : Tasvir-i Efkâr Matbaası, 1280 – 140 s. ; 8°. – Not. Eserin yazılış tarihi 1018 dir sayfada Kâtib Çelebi'nin düstur ül'amel li-ıslâh il-halel kitabı vardır; Ü.K. s.393 Ayn Ali; K. 828 Ayn Ali; E.K. Kavanin risalesi 1018 **[Ü.K.]**

2275- Devleti aliyenin 1280senesi müvazene defteridir – İstanbul, 1281(1865) – 24 s. ; 28x20 sm. **[E.K.]**

2276- Deyn-i umumi defter-i kabirinin tesisine üç kıta nizamnamesi – İstanbul : Amire Matbaası, 1281 – 31 s. ; 8°. – B.k. Ü.K. Bütçe, hazine hesapları vs.Devleti aliyyenin 1280 senesi muvazane defteridir **[E.K.]**

2277- İzdivaç ve tenakûlı maddesi hakkında tenbihatı havi ilânnamedir – Rusçuk : Tuna Vilâyeti tabhanesi, 1281 – 11 s. ; 8° **[M.K.]**

2278- Şehir emaneti memureyetiyle tefriyatına dair İstanbul : meclis-i âlî-i terzirat Matbaası, 1281 – 5 s. ; 4° **[E.K.]**

2279- Terfi'i rütbe kanunnamei hümayun – İstanbul, 1281(1864) – 67 s. ; 17x11 sm. **[Ü.K.]**

2280- Tuna vilâyeti nizamnamesi – İstanbul, 1281(1864) – 31 s. ; 18x13 sm. **[Ü.K.]**

2281- Umur-ı maliyeye dair nizamname-i mahsusa – İstanbul : Amire Matbaası, 1281 – 24 s. ; 8° **[E.K.]**

2282- Asakir-i beriye-i şahane ceza kanunname-i hümayunudur – İstanbul : Mekteb-i Harbiyyei Şahane Matbaası, 1282 – 2,66 s. ; 8°. – E.K. **[M.K.]**

2283- Dütur birinci tertib – İstanbul, 1282-1289(1865-1873) – 5 c. ; 23x15 sm. **[Ü.K.]**

2284- Erzurum vilâyeti namiyle teşkil olunan dairenin idare-i umumiye ve hususiyyesine ve tayin olunacak memurlarının suveri intihableriyle vezaif-i daimesine dair nizamnamedir – İstanbul : Matbaa-i Âmire, 1282 – 23 s. ; 8° **[M.K.]**

2285- Halep vilâyeti namiyle bu kere teşkil olunan dairenin idarei umumiye ve hususiyesine dair nizamname – İstanbul, 1282(1865) – 21 s. ; 22x14 sm. **[Ü.K.]**

2286- Kanunname-i hümayun ticaret-i bahriye – İstanbul : Tasvir-i Efkâr Matbaası, 1282 – 81 s. ; 4° **[E.K.]**

2287- Asâkir-i berriye-i şahane terfi-i rütbe kanunu – İstanbul : Tophane-i Amire Matbaası, 1283 – 71 s. ; 8° **[E.K.]**

2288- Devlet-i Aliye ile düvel-i mütehabbe beynlerinde teyemmünen mün'akid olan muahedat-i etîka ve cedîdeden memûrin-i saltanat-i seniyyeye müracaati lâzım gelen fıkarât-i ahdiyyeyi mutazammın risaledir – 3. bs. – İstanbul : Matbaa-i Âmire, 1284 – 148 s. ; 8°. – Ü.K. s.528; M.K. (Eski) Resail-i ahdiye mecmuası; K. 1225 **[M.K.]**

2289- Divan-ı ahkâm-ı nizamname-i esasiyesi – İstanbul : Matbaa-i Amire, 1284 – 6 s. ; 8°. – 2 adet **[E.K.]**

2290- Düvel-i müteharibe süferasiyle imza olunacak mazbatanın sureti – İstanbul : Matbaa-i Amire, 1284 – 5 s. ; 8° **[E.K.]**

2291- Girit vilâyetinin idare-i mülkiyesi hakkında ferman-i Alişan ve nizamnameler – Hanya : Vilayet Matbaası, 1284 – 39 s. ; 4°. – K. 942 **[M.K.]**

2292- Kolera illeti bulaşıklığı ile temiz bir limana gelecek sefaine ettirilecek karantina hakkında nizamnamedir – İstanbul, 1284(1867) – 15 s. ; 23x15 sm. **[Ü.K.]**

2293- Muharrerat-i resmiye – İstanbul : Matbaa-i Âmire, 1284 – 74,24 s. ; 4°. – Babıali Nezaret-i Umur-i Hariciye; E.K. Ceride-i Havadis matbaası 64 s.; Ü.K.; K. 1284 **[M.K.]**

2294- Nemçe devletiyle olan muahedat – İstanbul : Matbaa-i Amire, 1284 – 148 s. ; 8° **[E.K.]**

2295- Tabi'iyeti Osmaniye kanunu hümayunudur – İstanbul, 1284(1867) – 6 s. ; 21x15 sm. – B.M.M. 1285 **[Ü.K.]**

2296- Vilâyetlerin idare-i mahsusası ve nizamatının suver-i icraiyyesi hakkında talimat-i umumiyedir – İstanbul : Matbaa-i Amire, 1284 – [2], 274 s. ; 8°. – E.K. (tarih, mat. Yok) 17849; Ü.K. s. 415, s.388 (20x13 (22x14) **[M.K.]**

2297- Dersadette memalik-i mahrusa-i hazret-i mûlûkhanede bulunan bilcümle mehakim-i ticaretin 1285 senesi istatistik cedvelidir – 81 s. ; 4° **[E.K.]**

2298- Dersaadette tramvay tesisine dair 26 Temmuz sene 1285 tarihli birinci şartnamedir – [y.y.] : E. Serviçen Matbaası, [t.y.] – 23 s. ; 8° **[M.K.]**

2299- Devleti aliyye ile Sırbistan hükümeti heynimde müm'akid konsolosluk mukavelenâmesi – İstanbul, 1868 – Hicri 1285 **[B.M.M.]**

2300- Devlet-i Aliyyenin 1285, 1288 senesi muvazene defteri – [y.y.], [t.y.] -- 8° **[?]**

2301- Mecellei ahkâmı adliye – İstanbul, 1285-93(1868-76) – 16 cüz ; 23x15 sm. – İçindekiler: Kitab ül-büyu 1285; Kitab ül-icare 1287; Kitab ül-kefale 1287; Kitab ül-havale 1288; Kitab ül-rehin 1288; Kitab ül-emane 1288; Kitab ül-hibe 1289; Kitab ül-gasb 1289; Kitab ül-hacr, ikrah ve şuf'a; Kitab ül-şirke 1291; Kitab ül-vekÂle 1292; Kitab ül-sulh ve ibra 1292; Kitab ül-beyyinat 1292; Kitab ül-kaza 1293 **[Ü.K.]**

2302- Mesahât ve Ekyal ve Evzan- i cedideye dair kanunname – İstanbul : Matbaa-i Âmire, 1285 – 31,22 s. ; 8°. – Ü.K. s. 401 (t.s.); E.K. 10567-31,25 s. **[M.K.]**

2303- Ahkâm-i adliye – İstanbul : Matbaa-i Âmire, 1286-1293 -- 8°. – 16 kitap bir arada İçindekiler: 1. kitap Büyü – 1286 – [2],77 s.—2.kitap İcarat – 1287 – [2], 48 s.—3. kitap Kefalet 1287 2,15 s.—4.kitap havale – 1288, 7 s.—5. kitap Rehin 1288, 12 s.—6. kitap emanet 1289 18 s.—7. kitap hibe 1289 10 s.—8.kitap gasp 1289 1,18 s.—9. kitap hacr ve ikrah 24 s.—10.kitap şirket 1291 2,98 s.—11.kitap vekalet 1292 23 s.—12.kitap Sulh ve ibra 1292 14 s.—13.kitap ikrar 1293 15 s.—14.kitap devâ 1293 16-35 s.—15. kitap beyanat ve tahlif 1293 32 s. – 16. kitap kaza 1293 17 s.; 1-7 E.K.; 2 E.K. **[M.K.]**

2304- Düstûr-i askerî mülkiye ceza kanunname-i hümayunu – İstanbul : Mekteb-i fünun-i harbiye-i şâhâne matbaası, 1286 – 13,381 s. ; 8°. – E.K. 4°; Ü.K. s. 382 **[M.K.]**

2305- Düvel-i ecnebiye ceneral konsoloslarıyla ve konsolos vakileri namına vürud edecek eşyanın gümrük rüsumatından sûret-i muâfiyetiyle bunlar hakkında gümrükçe icra olunacak muameleyi mütezammın nizamnamedir – İstanbul, 1869 – 5 s. ; 8°. – Hicri 1286 **[M.K.]**

2306- Kur'a kanunname-i hümayunu – İstanbul : Matbaa-i Âmire, 1286 – [8], 61 s. ; 8°. – E.K. 9113; Ü.K. s.395-61 s. **[M.K.]**

2307- Kuvve-i umumiye-i askeriyeye dair nizamnamedir – İstanbul : Matbaa-i Âmire, 1286 – 16 s. ; 8°. – E.K. 9158 **[M.K.]**

2308- Nemçe devletiyle münakid olan muahedat – Bulak, 1286 **[E.K.]**

2309- Orman nizamnamesi ve buna dair şurayı devlet mazbatası – İstanbul, 1286(1869) – 20 s. ; 26x18 sm. **[Ü.K.]**

2310- Şüra-i devletin nizamnamesi dahilisi – İstanbul : Matbaa-i Amire, 1286 – 24 s. , 8° **[E.K.]**

2311- Umur-i maliye – İstanbul : Muhip Matbaası, 1286 – 52 s. ; 8°. – E.K. 17853; Ü.K. s. 832 **[M.K.]**

2312- Asâkir-i berriye-i şahane ceza kanunu – [y.y.] : Matbaa-i Amire, 1287 – 38 s. ; 8°. – B.k. Ü.K. Asakiri şahane ceza kanunu 38 s. Lito; E.K. Ceza kanunnamesi **[E.K.]**

2313- Asakiri şahane ceza kanununun küçük zabitan, onbaşılar ve efrada ait mevaddi – İstanbul, 1287(1870-71) – 38 s. ; 18,5x11,5 sm. – lito **[Ü.K.]**

2314- Askerî ceza kanunname-i hümayunu – İstanbul : Matbaa-i Amire, 1287 – 61 s. ; 8°. – 2 adet; Ü.K. s.378(65 s. Lito); Bk. E.K. Askeri ceza kanunu 65 s. Mekteb-i Bahriye mat. **[E.K.]**

2315- Askerî ceza kanunu – İstanbul : Mekteb-i Bahriye, 1287 – 65 s. ; 4° **[E.K.]**

2316- Bilumum vilâyetler varidat-ı öşriyesinin müzayede ve ihale ve idaresi hakkında talimat-ı cedidedir – [y.y.], 1287 – 35 s. ; 8° **[E.K.]**

2317- Cedid mikyasların tatbik ve mu'ayenesine dair nizamname – İstanbul, 1287(1870-71) – 23 s. ; 25x17 sm. **[Ü.K.]**

2318- Dersadet'te vapurların seyr ve hareketlerine dair nizamname – İstanbul : La Turquie Matbaası, 1287 – 12 s. ; 8° **[E.K.]**

2319- İdare-i umumiye vilâyet nizamnamesidir – İstanbul : Amire Matbaası, 1287 – 46 s. ; 8° **[E.K.]**

2320- Derviş Mehmed Emin Paşa kimyacı(1817-1878). – Osmanlı-İran hududu üzerinde bulunan aşâirin ahvaline ve hudutça ârızolmuş olan iğtişaşat ve teşvişat keyfiyatına dair – İstanbul : Matbaa-i Âmire, 1287 – [15], 171 s. , 8°. – Ü.K. Derviş paşa Tahdidi hududu yuramiyeye memur(ar brf) İran hududunun memuru (lat brf); E.K. Devlet-i aliyyede iran devleti beyninden olan hududun layihasıdır; K. 885 Devleti Aliye ile İran hududuna dair müzakerat müzekkresi Mat. Amire 171 s. **[M.K.]**

2321- Posta nizamnamesidir – İstanbul : Matbaa-i Amire, 1287-1288 – 22 s. ; 8° **[M.K.]**

2322- Rusya imparatoru birinci Petronun vasiyetnamesi ile Pariste akdolunmuş ahitname – [y.y.] : Le testament de piéerre et le traitée de, 1856(1870) – 36,28 s. , 8°. – Not. Fransızca metinleride var; K. 1854; Hicri 1287-88 **[M.K.]**

2323- Tuna Avrupa muhtelit komisyonu seyr-i sefaini ve zabıtası hakkında nizamnamedir./tercüme eden Ahmet – [y.y.] : La Turquie Matbaası, 1287 – 63 s. ; 8° **[M.K.]**

2324- İdare ve muhasebe-i askeriye nizamnamesi – İstanbul : Ceride-i Askeriye Matbaası, 1288 -- 461 s. , 4°. – 2 adet **[E.K.]**

2325- Kanunname-i arazi – İstanbul : Matbaa-i Amire, 1288 – 54 s. ; 4°. **[E.K.]**

2326- Kur'a kanunname-i hümayuni – İstanbul : Askeri Matbaa, 1288 – 16 s. ; 8° **[E.K.]**

2327- Memurin muhakemesine dair nizamnamedir – İstanbul : Matbaa-i Amire, 1288 – 6 s. ; 8° **[E.K.]**

2328- Memurin ve ketebe-i askeriyenin tekaütlerine ve eramil ve eytamına tahsis kılınacak maaşlarla buna karşılık tutulacak mebaliğin idare-i mahsusasını şâmil nizamname lâyihası – İstanbul : Ceride-i Askeriye matbaası – 24 s. ; 8°. – 1 levha **[M.K.]**

2329- Mısır – [y.y.], 1288 – 3 s. ; 8°. – E.K. 10762; Ü.K. Mısır fi sene 1288(1871) senesinde üt atirtiki ma'lumatı Mısır t.s. 83741 **[M.K.]**

2330- Sefinei nizamat – Bağdad, 1288(1871) – 682 s. ; 26x17 sm. **[Ü.K.]**

2331- Tarifname – İstanbul : Matbaa-i Amire, 1288 – 8 s. ; 8° **[E.K.]**

2332- Düstur – İstanbul, 1289-99 – c.1-9 **[B.M.M.]**

2333- Kanunname-i arazi – İstanbul : Matbaa-i Amire, 1289 – 38 s. ; 8° **[E.K.]**

2334- Rumeli demiryolları işletici kumpanyası tarifesinin tercümesi – [y.y.], 1872 – 22 s. ; 8° **[E.K.]**

2335- Rumeli demiryolları mukavelât ve senedatı tercümesidir – İstanbul,1289(1872) – 122 s. ; 30x21 sm. **[Ü.K.]**

2336- Rumeli demiryollarının mukavelename ta'rifename ve ta'limatnamelerinin tercümesidir – İstanbul, 1872 – 90 s. ; 27x18 sm. – Hicri 1289-90 **[Ü.K.]**

2337- Takrir-i kavanin – İstanbul : Matbaa-i Amire, 1289 – 13 s. ; 4° **[E.K.]**

2338- Askeri hastanelerine umuru dahiliye nizamnamesidir – İstanbul, 1290(1873-74) – 23 s. ; 24x15 sm. **[Ü.K.]**

2339- Hıtta-i mısriyyenin akalim-i sudaniyyeye takrip ve ittisali için imali musammem olan demiryolu ile birinci şelalenin üzerinden mürur-i sefa'ini teshil için inşası lâzım gelen sath-i mail hakkında mister favler'in hulâsa-i takriridir – Kahire : Bulak Matbaası, 1290 – 16 s. , 4°. – 1 harita **[M.K.]**

2340- Hükkâm-ı şerriye nizamnamesi – İstanbul, 1290 – 11 s. ; 8° **[E.K.]**

2341- Asirtarşi Bey Gregeİze. – Legislation Ottomane du recuil des lois, reglemants ordonnances, traites, capitulations et auteures documents officiels de l'Empire Otoman. İstanbul: Nicolaides Biraderler Matbaası, 1873. – xxx,427 s. ; 8° -- Hicri 1290-91. **[KORAY]**

2342- El Felekî Mahmut Bey. -- Risalet-ün fil makayis vel mekâbil-il ameliye bid diyar-il mısriye – İstanbul : Matbaa-i Cevaid, 1290 – 32 s. ; 8°. – 2 adet; Makayıs el-arazi ül-zaraiyyet el-kısbe makayıs el-nil he cihat-i Asuam mıkyas el-nil el-kadim **[E.K.]**

2343- Tevcihat-i cihat ve miteferriatı hakkında talimat – İstanbul : Matbaa-i Âmire, 1290 – 8 s. ; 8° **[M.K.]**

2344- Arazi-i mevkufe senedatının defterhaneden verilmesi hakkında talimattır – İstanbul, 1291 – 8 s. ; 8° **[E.K.]**

2345- Devlet-i aliyyenin senesi muvazene defteridir – İstanbul : Matbaa-i Âmire, 18 s. , 8°. – 2 levha; E.K. **[M.K.]**

2346- Hariciye nezareti ile İran sefareti beyninde kararlaştırılan mukavelenâme – İstanbul, 1291 **[B.M.M.]**

2347- Memaliki şahanede bulunan emlâk eshabına sureti muntazamada senedler i'tasına dair nizamname layihasıdır – İstanbul, 1291(1874) – 11 s. ; 19x12 sm. **[Ü.K.]**

2348- Rumeli demiryollarının inşaat mukavelenamesi – İstanbul, 1291(1844) – 134 s. , 23x16 sm. **[Ü.K.]**

2349- Rumeli demiryolları tahvilatından keşide olunan kur'alarını havi olan risaledir – İstanbul : Basiret Matbaası, 1291 **[E.K.]**

2350- Devlet-i aliye-i osmaniyenin 1291(1874) senesi muvazene defteridir – İstanbul, 1292(1875) – 30 s. , 24x17 sm. **[Ü.K.]**

2351- İdare-i nevahi nizamnamesi – İstanbul, 1292 – 8 s. , 8° **[E.K.]**

2352- Kanunu esasi – İstanbul, 1292(1874-75) – 24 s. , 22x15 sm. **[Ü.K.]**

2353- Suret-i munife-i hatt-ı hümayun – İstanbul : Matbaa-i Amire, 1292 – 24,24,24,20,8,18 s. ; 4° **[E.K.]**

SOSYAL KONULAR

2354- İbrahim Müteferrika. – Usul ül-hikem fi nizam il-ümem – İstanbul, 1144(1731-1732) – 38 yaprak ; 20x14 sm.—Z.1085; H. 9 **[Ü.K.]**

2355- Mahmud Efendi. – Takleaus des nauveausi seğlevem de l'empire Ottoman – İstanbul, 1213(1798) – 60 s.—Not. Mühendishane matbaasında basılmıştır. **[H.]**

2356- Adem Halil. – Beynelmilel usul-i temsil ve ikrâm-ı muhâcirîm – İstanbul, 1234 **[B.M.M.]**

2357- Yasincizade el-seyyid Abdülvahap. – Hülâsat el-bûrhan fi itaat el-sultan – İstanbul : El-hac İbrahim Efendi Matbaası, 1247 – 31 s. ; 8°.—B.K. Hulazat el-heyam, mat yok.; B.K. 4482; Ü.K. s.14 Abdülvehhab Yasincizade- 1833; Not. Özel harmani kurma izni 1256 **[M.K.]**

2358- Abdürrahman B. Nasr B. Abdullah(- 1193). – Nech üs-sülûk fi siyaset il-mülûk./türkçeye çeviren Ahmed Nahifî – Bulak, 1258(1841) – 152 s. ; 24x16 sm. **[Ü.K.]**

2359- Dede Efendi Minkarizade Bursavî Mevlâna(1791-1859). – Tercüme-i siyâsetname./mütercimi. Şeyhülislâm Mehmed Ârif – İstanbul : Takvimhâne-i Âmire, 1275 – 8,66 s. ; 8°.— E.K. 16309; Ü.K. s.433 Kemaleddin Mimkarizâde İbrahim çev. Şatrzade Mehmed Arif; M.K. Mimkarizade Buram Dede **[M.K.]**

2360- Kâtib Çelebi Hacı Halife Mustafa (1606-1657). – Düstur el-amel liıslah il-halel – İstanbul : Tasvir-i Efkâr Gazetehanesi, 1280 – 140 s. ; 8°.— Not. Bu kitabın 120. sahifeye kadar olan kısmında Ayn Ali'nin Kavanin-i Âli Osman der hülâsa-i mezamin-i defter-i divan adlı eseri vardır; Ü.K. s. 554(23 s.) **[M.K.]**

2361- Kâtip Çelebi. – Dizan-ül hak fi ihtiyar ehak – İstanbul : Tasvir-i Efkâr Gazetehanesinde, 1281 – 136 s.; 8°.—Ü.K. s.554 Mustafa B. Abdullah Katip Çelebi Hac Halife(1608-1657); E.K. 11025-1280 148 s. **[E.K.]**

2362- Ziya [paşa]. – Veraset-i Saltanat-ı seniye-i Osmaniye hakkında – [y.y.], 1285 – 24 s. ; 12x18 sm. **[B.K.]**

2363- Hübner Otto. – Ekonomi tercümesi Fenn-i idare./tercüme eden Mehmet Mithat – İstanbul : Cemiyet-i İlmiye Matbaası, 1286 – 109 s. ; 8°.—E.K.; Ü.K. s.319 **[M.K.]**

2364- Hübner, Otto – İlm-i tedbir-i servet ekonomi politik./mütercimi Ahmet Hilmi – İstanbul, 1286 – 126 s. ; 8°.—Ü.K. s.319 **[M.K.]**

2365- Kâtip Çelebi(Mustafa Bin Abdullah Hacı Halife)(1609-1657). – Mizan el-hak fi ihtiyar il-ahak – 2.bs. – İstanbul : Ali Rıza Efendi Matbaası, 1286 – 147 s. ; 8°.—B.K. 5507; Ü.K. s. 554 Mustafa B. Abdullah Katip Çelebi Hacı Halife (1608-1657) **[M.K.]**

2366- Şeyh Eb ül-Necib. – Nehc ül-sülûk fi siyaset il-müluk – İstanbul : Ali Rıza Efendi Matbaası, 1286 – 4,152 s. ; 15x23 sm. – Ü.K. s.16 Abdurrahman B. Nasr B. Abdullah (-1193) çev. Ahmed Nahifi; E.K. Kitab-ü nehfüs 3.bs. 182 s. **[B.K.]**

2367- Martns. -- rehnüma-i süfera./mütercimi. Şekip – İstanbul : Matbaa-i Âmire, 1286 – 4,160 s. ; 8°.—B.M. s. 49 **[M.K.]**

2368- Dvstvyy. – Demiryollar meslesi./mütercimi: Servet – İstanbul, 1287 –64 s. ; 8°.—E.K. **[M.K.]**

2369- Akhisarî. – Nizam ül-âlem./mülâhhasan tercüme eyleyen:

Tevfik – İstanbul : Asır Gazetsi Matbaası, 1287 – 40 s. ; 8°.—B.K. 5701 **[M.K.]**

2370- Vasa. – Tarih-i mücmel-i kavanin-i Roma – İstanbul : Cemiyet-i Osmaniye Matbaası, 1289 – 94 s. ; 8°.—E.K. 15688; K.591 **[M.K.]**

2371- Hasan Sıdkı. – Vazaif-i Kuzat – İstanbul : Mekteb-i Sanayi Matbaası, 1289 – 6,155 s. ; 15x22 sm.—Ü.K. s.742 Sıdkı, Hasan **[B.K.]**

2372- Pradier-Fodéré, Paul. – Hukuk./tercüme eden. Rifat – İstanbul, 1290 – 2c. ; 8°.—E.K. Hukuk ve umumiye faradiye frodese 1.,2. cüz **[M.K.]**

2373- Abidin(Borsa komiseri). – Konsolidenin hava oyunlariyle sair muamelatı hakkında ve mustekrezatı maliyeye dair risaledir – İstanbul, 1291(1880) – 66 s. ; 24x16 sm. **[Ü.K.]**

2374- Muamelât-i düvel 1 c. – İstanbul : Matbaa-i Âmire, 1291 – 48 s. ; 8°.—E.K. 11114; Ü.K. s.812[Tevfik, Mehmed] **[M.K.]**

2375- Urquhart, D. – D.Urquhart efendinin umur-i ecnebiyye komitelerinden new castle cemiyetinin reisi Mr. Kravsh'ye yazdığı tahrirat tercümesi letter from Mr. Urquhart to the New Castle Comitter, 1292 – 20 s. ; 8°. **[M.K.]**

2376- Vezaif-ül kuzzat ve tercih-ü ehad-ül beyyinat – [y.y.], 1291 – 108,17 s. ; 4°. **[E.K.]**

ÖĞRETİM

2377- Hüseyin Rıfkı. -- İmtihan-ül mühendisin – İstanbul, 1217 – 115 s. ; 8°.—Ü.K. Rıfkı, Hüseyin Başhoca(-1815); Z.1096; H.38-1802 **[E.K.]**

2378- Hüseyin Rıfkı Tamani. – İmtihan el-mühendisin – İstanbul : Darüttıbaat el-Âmire, 1246 – 115 s. ; 8°.—levha **[M.K.]**

2379- Mektebi harbiyenin umuru dahiliye nizamnamesi – İstanbul, 1251(1835-36) – 11 s. ; 20x14 sm. **[M.K.]**

2380- Hüseyin Rıfkı Tamani. – İmtihan el-mühendisin – İstanbul : Darültıbaat el-Âmire, 1260 – 105 s. ; 8°.—7 planş; Ü.K. Rıfkı Hüseyin Başhoca(- 1815) **[M.K.]**

2381- Sıbyan mekâtibi hocalarına dair talimat – [y.y.], 1263 – 18 s. ; 8°. **[M.K.]**

2382- Kitab-i sıbyan ve sebavet./ tercüme eden. Nasıf bin İlyas – İstanbul : Ceride-i havadis Matbaası, 1266 – 1,103 s. ; 8°. **[M.K.]**

2383- Mühendishanenin 1267 senesi imtihan sualleri – İstanbul, 1267(1851) – 23 s. ; 20x13 sm. – 1cetv. **[M.K.]**

2384- 1268 senesi mekteb-i îdâdiyye imtihan sualleri – [y.y.] – 18 s. ; 8°. **[M.K.]**

2385- Mühendishane-i Berri-i Hümayun 1268 senesi imtihan risalesi – [y.y.], 1268 – 27 s. ; 8°.—1 levha **[M.K.]**

2386- Mühendishane-i berr-i hümayunun imtihan risalesi – [y.y.], 1269 – 29 s. ; 8°.—1 levha **[M.K.]**

2387- 1270 senesi mekteb-i îdâdiyye şâkirdanına tedris olunan ulûm ve fünundan tevcih olunan es'ile ve kıymetleri – [y.y.], [t.y.] – 3,19 s. ; 8°. **[M.K.]**

2388- Elifba – [y.y.], 1272 – 31 s. ; 8°. **[M.K.]**

2389- Ali Muhammed. – Talim ül-müteallim – İstanbul : Mehmet Şükrü Matbaası, 1273 – 89 s. ; 8°. **[M.K.]**

2390- Elül Abbas. -- Talim ül-müteallim – İstanbul : Mehmed Şükrü Matbaası, 1273 – 61 s. ; 8°. **[E.K.]**

2391- Rüştü, Dr. – Nuhbet el-etfal – İstanbul : Necip Efendi Litografya Destgâhı, 1274 – 7,60 s. ; 8°.—E.K. 12457 ve 12468; Ü.K. Rüşdi Dr. Mehmed **[M.K.]**

2392- tertibat-i dersiyye li-mekâtib-i rüşdiyye – İstanbul : Takvimhane-i Âmire, 1275 – 75,1 s. ; 8°.—E.K. 16367 **[M.K.]**

2393- Sıbyan mekâtibi hocalarına ita olunacak talimattır – [y.y.], 1280 – 18 s. ; 8°. **[M.K.]**

2394- Necib. – Elifba-i osmani – İstanbul, 1281 – 62 s. ; 8°.—1 harita **[M.K.]**

2395- Necib. – Elifba-i osmani – 2.bs. -- İstanbul, 1281 – 39 s. ; 8°.—1 harita **[M.K.]**

2396- mehmet Neci. – Malûmat-i muhtasara risalesi – İstanbul, 1281 – 88 s. ;8°.—Meclis-i Maarif tarafından mekâtib-i rüşdiyyede okunması tensip kılınmıştır. **[M.K.]**

2397- Selim Sabit(1829-1910). – Risale-i elifbaiyye – İstanbul, 1282 – 39 s. ; 8°.

2398- Elifba risalesi – İstanbul : tasvir-i Efkâr Matbaası, 1283 – 16 s. ; 8°. **[M.K.]**

2399- Ömer Naimi. – Terbiye-i etfâl – [y.y.], 1283 – 47 s. ; 8°. **[M.K.]**

2400- Sübha-i sıbyan – İstanbul : İbrahim efendi Matbaası, 1285 – 39 s. ; 8°. **[E.K.]**

2401- Ethem İbrahim Paşa. – terbiye-i etfal risalesi – İstanbul : Matbaa-i Âmire, 1285 – 144 s. ; 8°.—E.K. 16214 (yazar yok) **[M.K.]**

2402- Cemiyet-i tedrisiye-i islâmiye marifetile inşa olunmakta olan Darüşşefakanın seksen dört senesi Ağustosu iptidasından seksen altı senesi Temmuzu gayesine kadar vukubulan varidat ve masarıfatını müşir defter – İstanbul, 1286 – 16 s. ; 23x30 sm.—1 kroki; E.K. Darüşşefakanın seksen dört senesi **[M.K.]**

2403- Maarif-i Umumiyye nizamnamesidir – İstanbul : Matbaa-i Âmire, 1286 – 59 s. ; 8°.—Ü.K. **[M.K.]**

2404- Mehmet Neci. – Malûmat-i muhtasara risalesi – 2.bs. – İstanbul, 1286 – 103 s. ; 8°.—E.K. 9783; Ü.K. Necib **[M.K.]**

2405- İsmail bin Osman bin Bekir bin Yusuf. – Şerh ala'ta'lim-i müteallim – İstanbul : Matbaa-i Amire, 1286 – 152 s. ; 8°. **[E.K.]**

2406- Terbiye-i etfâl risalesi – İstanbul : Matbaa-i Amire, 1286 – 144 s. ; 8°.—Ü.K. Edhem, İbrahim(Mizimiram XIX) **[E.K.]**

2407- Pcucher, Felix Archiméde. – Medrese-i arab./mütercimi. Dr. Hüseyin – İstanbul : Terakki Matbaası, 1287 – 47,1 s. ; 8°.—M.K. Fachée Terakki Gazetesi Matbaası; E.K. 10189; B.K. 5261; K.528 **[M.K.]**

2408- Hüseyin Remzi. -- Münşeat-ül etfal – İstanbul, 1287 -- 64 s. ; 8°. **[E.K.]**

2409- Telif ve tercüme nizamnamesi ve mekâtib-i sıbyan için müsabakata vazolunan kitapların beyannameleri – İstanbul : Matbaa-i Âmire, 1207 – 28 s. ; 8°.—Meclis-i Kebir-i Maarif; daire-i İlmiyye; E.K. 16090 **[M.K.]**

2410- Umum Mekâtib-i rüşdiyye nizamname-i dahilisidir – İstanbul : Matbaa-i Âmire, 1287 – 16 s. ; 8°. **[M.K.]**

2411- mehmet Nüzhet. – Muhtasar münşeat – İstanbul : Matbaa-i Âmire, 1288 – 127,1 s. ; 8°.—Risale-i ilm-i hesab ve muhtasar usul-i defteri. Mekâtib-i rüşdiyyede okutturulmak üzere tertibedilmiştir; E.K. 13565 Risale-i ilm-i hesab 128 s.

2412- Risale-i imtihan – İstanbul, 1288 – 46 s. ; 8°.—Mekteb-i tıbbiye-i cenab-i

şahane şarkirdanının imtihan-i umumi cetvelidir. **[M.K.]**

2413- Muhittin İzmidî. – Fevaid el-mübtedi – İstanbul Rıza Efendi matbaası, 1289 – 101 s. ; 8°.—E.K.; Not. Hurufat-ı Osmaniyenin müfredatına ve suret-i teşkiline ve keyfiyet-i telaffuzuna delâlet eder. **[M.K.]**

2414- Ali Mubarek Paşa. – Fevaid üt-temrin tarik-i heca ve temrin tercüme – İstanbul : Medaris-i Mülkiye Matbaası, 1289 – 40 s. ; 8°. **[M.K.]**

2415- Mektepler askeri – İstanbul, 1289(1882-73) – 31 y. ; 35x22 sm.—Mekâtibi askeriye şakirdanının umumi imtihanlarının neticelerini bildiren cetveller; lito **[Ü.K.]**

2416- Mekteb-i tıbbiye-i cenab-i şahane şakirdanının imtihan-i umumi cetveli – [y.y.], 1289 – 60 s. ;8°.—Ü.K. Mekteb-i tıbbiye ve haytariyye-i askeriyenin ... İstanbul **[M.K.]**

2417- H. Tahsin – Mürebbi-i etfal / H. Tahsin; M. Nedim. – İstanbul : Elcevaip matbaası, 1289 – 144 s. ; 8°.—Hikâye kılıklı ulûm ve fünun döküntüsü; E.K. 11873 **[M.K.]**

2418- Rüşdiye ve mâfevki mekâtibin tevzi-i mükâfat cetveli – İstanbul : Matbaa-i Âmire, 1289 – 44 s. ; 8°. **[M.K.]**

2419- Yusuf Hüsnü İtalyalı. – Terbiye-i etfal risalesidir – Beyrut : Matbaa-i Umumiye, 1872 – 122 s. ; 8°. **[M.K.]**

2420- Selim Sabit(1829-1910). – Elifba-i Osmani – İstanbul : Matbaa-i Âmire, 1290 – 47 s. ; 8°.—Sıbyan mekteplerine mahsustur; M.K. Elifba risalesi mekâtibi sıhıyemiyede tedris olunmaktadır. **[M.K.]**

2421- Mehmet Cevdet. – Feyz-ül âmim fi esra talim – [y.y.], 1290 – 60 s. ; 8°.—Not. Essar ül-talim olacak **[M.K.]**

2422- Mekâtib-i askeriyenin tahsil ve idaresi hakkında şerefsanih olan karar-i âli hulâsasiyle mevadd-i müteferriası – İstanbul : Mekteb-i Fünun-i Harbiye-i Şahane Matbaası, 1290 – 44 s. ; 8°. **[M.K.]**

2423- Bahriye Mektebi fünun bahriye şakirdanının 1289 senesi imtihanı umumî cedveli – İstanbul, 1290(1873-74) – 17 y. ; 31x23 sm.—lito **[Ü.K.]**

2424- Mektebi tıbbiye ve haytariye-i askeriyenin 1290 senesi imtihan umumi cetveli – İstanbul, 1290(1873-74) – 71 s. ; 26x17 sm. – lito **[Ü.K.]**

2425- Abdülcebbar Dağıstani. – Elifba – 3.bs. – [y.y.], 1291 – 31 s. ; 8°. **[M.K.]**

2426- Maarif nezaret-i celilesi idaresinde bulunan mekâtip şakirdanının bin iki yğz doksanbir sene-i hicriyesinde icra olunan imtihanlarının tevzii mükâfat cetvelidir – [y.y.], [t.y.] – 49 s. ; 8°.—B.K. 5146 **[M.K.]**

2427- Mekâtibi askeriye şâkirdanının 1291 senesi imtihan umumilerinin neticelerini bildiren cedveller – İstanbul, 1291(1873) – 34 y. ; 35x22 sm.—1291 ders yılı; lito **[M.K.]**

2428- Mektebi fünun bahriye şakirdanının 1291 ders yılı cetveli – İstanbul, 1291(1874) – 18 y. ; 26x25 sm. **[M.K.]**

2429- Mekteb-i sultani 1291 senesi tevzi-i mükâfat cetveli – İstanbul : Matbaa-i Âmire, 1291 – 56 s. ; 8°. **[M.K.]**

2430- terbiye 1.ks./tercüme nâşiri. Niyazi – İstanbul : zartaryan Fabrikası, 1291 – 16 s. ; 8°. **[M.K.]**

2431- Dersaadet ve bilâd-i selâsede bulunan mekâtib-i sıbyaniyyenin idaresi için ahalice intihabolunacak âzadan mürekkep olmak üzere teşkil olunacak meclis-i tedrisiyye ve

şubelerinin suret-i teşkiliyle vazifeleri hakkında talimattır – [y.y.], 1292 – 8 s. ; 8°. **[M.K.]**

2432- M.S. – Elifba-i cedide – İstanbul : Matbaa-i Âmire, 1292 – 35,1 s. ; 8°. **[M.K.]**

2433- Selim Sabit(1829-1910). – Elifba-i Osmani – İstanbul : Şark Matbaası, 1292 – 47 s. ; 8°.—Bu elifba risalesi mekâtib-i sıbyaniyyede tedris olunmak üzere Maarif Nezaret-i celilesi tarafından intihabolunmuştur. **[M.K.]**

2434- Mebde-i talim-i sıbyan – 6. bs. – İstanbul : Agop Boyacıyan Matbaası, 1875 – 63 s. ; 8°. **[M.K.]**

2435- Mektebi fünun bahriye şakirdanının 1292 ders yılı cetveli – İstanbul, 1292(1875) – 13y ; 39x27 sm. **[Ü.K.]**

2436- Mekteb-i sultani tevzi-i mükâfat cetveli – İstanbul : Matbaa-i Âmire, 1292 – 56 s. ;8°. **[M.K.]**

2437- Mektebi fünun bahriye şakirdanının 1292 senesi imtihan umumi cetveli – İstanbul, 1292(1875) – 72 s. ;25x17 sm.—lito **[Ü.K.]**

ASKERLİK

2438- Mustafa B. Abdullah, Kâtip Çelebi, Hacı Halife (1608-1656). – Tuhfet ül-kibar fi esfer il-lühar. – İstanbul: İbrahim Müteferrika, 1141 (1728). – 75 yaprak ; 26x19 sm. – Z. 926; K. 1026; H.2 **[Ü.K.]**

2439- Lafitte-Clavé, Général Jean. – Usul ül-ma'arif fi tertib il-ordu ve tahsinihu muvakkaten. – İstanbul: Fransız Seferethanesi Matbaası, 1201 (1786-87). – 43 s. ; 25x19 sm. –Z. 1087..tertik el-ordu. Fransız Elçiliği Matbaası; Hammer'de yok! **[Ü.K.]**

2440- Truguet (L'amiral). – Traité de monoeure pratique. – İstanbul: L'İmperimerie de'L'ambassadeur de France, 1787. – 120 s. ; 8° -- Gerçekte yok! **[Z.]**

2441- Truguet (L'amiral). – Usul-ul maarif fi wedachik tassfifi sefaini donanma we fenni tedhisi kerekietika / traduction turquie en characteres latins. – İstanbul: L'İmperimerie de'L'ambassadeur de France, 1202 (1787).– 93 s.: 13 plânş ; **[Z.]**

2442- Vauban, Sebastien Le Prestier marquis (1635-1707). – Darban ve def'an muhasar ve muharesei kılâ' ve husun / tercüme eden Konstantin İpsilanti. – İstanbul, 1206 (1791). – 75 yaprak : 33 levha ; 32x22 sm. – H.22 ; E.K. Fenni muhasara; M.K. Muharasa ve huhasara-i...7,150 s.: 36 levha; Z. 1092 **[Ü.K.]**

2443- Vauban, Sebastien Le Prestier marquis (1635-1707). – Fenni lağım risalesi / tercüme eden Konstantin İpsilanti. – İstanbul, 1206 (1791). – 24 yaprak ; 35x22 sm. – Z.1093,1208 (1793); H. 23-Une traduction turque du traite de Vauhan sur l'art du mineur; Kitapta basım tarihi H.1208. **[Ü.K.]**

2444-Belidor. – Un traduction Turque de Belidor. – [y.y.], 1208 (1793). – 98 s.; 4°-- Imprime comme la precedent sous le Grand-vizirat de Melek Mohammmed-Pacha et sous le moufti Er-Said Muhammed Aarif Efendi Dürrizade, a ce qu'il parait, en l'annee 1208; gerçek s.98-çev. Konstantin İpsilanti. **[H.]**

2445- Humbara cedveli. – İstanbul, 1216 (1802). – H. 35-Tables pour le calcul du yet des hembes in 8° de 273 pages. **[Z.]**

2446- Diatrike de l'ingérieur Moustafa sur l'état actuel de l'art militaire, du genie

et des sciences à Constantinople, imprimée dans la nouvelle typographie de Scutari, Fondée par le Sultan Selim III, imp. H. 1218 (1803), et publiliee sous un preudonyne par les Fréres Argyropolo. **[H.]**

2647- Kanunname: mecmu, piyadegân cemaatlarının nizamını havi / tercüme eden Ahmet Halil. – Mısır: Bulak Matbaası, 1238. – 244 s. ; 8° **[M.K.]**

2448- Kanunname-i mıkıyad ve itaat-ı askeriye. __ Bulak, 1238 (1823). -- 8° **[Z.]**

2449-Humbara cedveli. – Bulak, 1239 (1823) **[Z.]**

2450- El-kanun el-sani fi ders el-askeri. – Bulak, 1239 (1824)-- 8° **[Z.]**

2451- Ta'limnamei piyadegân. – Bulak, 1239-40 (1832-33)—194 s. ; 21x14 sm. – Z. 1103 **[Z.]**

2452- Alay talimi. – Bulak, 1240 (1824)-- 8° **[Z.]**

2453-Orta talim beyanı. – Bulak, 1240 (1824) **[Z.]**

2454- Lağım risâlesi. – Bulak, 1241 (1824) -- 8° **[Z.]**

2455- Kanunname-i bahriye-i cihadiye. – Kahire: Bulak Mmatbaası, 1242. – 138 s. ; 8° -- Ü.K. s.391-Bahariye-i...142 s. **[E.K.]**

2456- Mısır hidivliği: kavanini bahriyei mirsiye. – Bulak, 1242 (1826-27). – 107 s. ; 20x13 sm. **[Ü.K.]**

2457-Risale fi kavanin el-melaka ameku. – Bulak, 1242 (1826). – 2° **[Z.]**

2458- Usul-ül maarif fi vech-i tasnif-i sefain-i donanma ve fenn-i tedbir-i harakâtinâ – Mısır: Bulak, 1242. – 52 s. : res. ; 4° -- Z. 1089 **[E.K.]**

2459- Enva'ı sefa'ini cihadiyeden her birine münhasır olan...kava'idi muteberei umuru bahriye beyan olunur. – Kahire, 1243 (1827-28)—256 s. ; 20x14 sm. – E.K. ; M.K. Kavaidname-i bahriye, çev. Osman Nurettin, 256, 4 s. **[Ü.K.]**

2460- Ihsak, Hoca (-1834). – Tuhfet ül-ümera fi hıfzı kıla'. – İstanbul, 1243 (1827). – 133 s. : 15 levha ; 18x12 sm. **[Ü.K.]**

2461- Hizmet el-çâviş. – Bulak, 1244 (1828) -- 8° **[Z.]**

2462- Piyade dahiliye ve hidevnat-i mahsusa kanunname-i hümayun. – İstanbul, 1244. – 189 s. ; 4° **[E.K.]**

2463- Risalet el-meleka. – Constantinople, 1828. -- 8° -- Hicri 1244. **[Z.]**

2464- Asâkir-i piyadegân'ın A'mâl ve harekâtına dair olan usul. – İstanbul, 1245. – 114 s. ; 4° **[E.K.]**

2465- Kanunname-i inkıyad ve itaat-ı askeriye. – Bulak, 1245 (1830) **[Z.]**

2466- Talimnâme-i piyâdegân. – İstanbul, 1245 (1829). – 3 c. : 40 levha; 23x14 sm. – H.93 **[Ü.K.]**

2467- Un réglement sur les vêtemeur, en vingt chapitseb de la même année et sous désignation du lieu d'impressien. – 1245 olabilir (bkz. Hammer) **[Z.]**

2468- Hizmet el ankaşıyya. – Bulak, 1246 (1830). -- 8° **[Z.]**

2469- Mısır hidivliği. – Kanunu seferi cihadiye. – Bulak, 1246 (1830-31). – 160, 39 s. ; 20x13 **[Ü.K.]**

2470- Topçuya la eşkâl. – Bulak, 1246 (1831). -- 8° **[Z.]**

2471- Topçuya kigar-ı eşkâl. – Bulak, 1246 (1831). --8° **[Z.]**

2472- Un réglement sur le service de la cavalerie. – 1246 (olabilir! bkz. Hammer) **[H.]**

2473- Un réglement sur le service de l'artilkerie – 1246 (olabilir! bkz. Hammer) **[H.]**

2474- Un réglement sur le service de la flette – 1246 (olabilir! bkz. Hammer) **[H.]**

2475-Asakir-i piyadegân-ı hafifenin seferde olan farîze-i zimmet ve hizmetlerini mübeyyin risaledir. – [y.y.]: Matbaa-i Sahibüssaade, 1247. – 30 s. : 3 levha; 8° **[M.K.]**

2476- Tabur talimi= Nukbet el-talim. – [y.y.], 1247. – 13 s. : 79 planş; 8°--Bâb-ı Seraskeri Matbaasında basılmıştır. **[M.K.]**

2477- Asâker-i masure-i Muhammediyenin içtimali için tertip olunan nefer talimi. -- [y.y.], 1248. – 110 s. : res. ; 8° -- Bab-ı seraskeri Matbaasında. **[E.K.]**

2478-Fi talim el-harbe ve-l-mızrak. – Bulak, 1248 (1833)-- 8° **[Z.]**

2479- Kılavuz talimi. – [y.y.], 1248. – 73 s. ; 8° -- Bâb-ı Seraskeri Matbaasında basılmıştır. **[E.K.]**

2480- Mehmed İzet, Ramizpaşazade. – Harita-i kapudanan-i derya. – [y.y.], 1249 – 220 s. ; 8° -- E.K. 250 s. ; K. 1514 ; Osmanlı kaptanları tercüme hâli. **[M.K.]**

2481- Lağamcı manevrası. – İstanbul: Takvim-i Vakayi, 1249. – 38 s. : res. ; 8° -- Ü.K. s.794-Ta'limnameler, 28 s. , 7 levha; Z. 112.s. -1249 (1833) r res. – Lâğım risalesi. **[E.K.]**

2482- Kanun el-barud. – Bulak, 1250 (1835) **[Z.]**

2483- Kumandârî-i süvâri. – Bulak, 1250 (1835) **[Z.]**

2484- Hüsrev Mehmet. – Talim-i Asakir-i piyadegan ma Topçuyan. – [y.y.], 1250. – 41 s. : 12 levha ; 8° -- Bâb-ı Seraskerî Matbaasında **[M.K.]**

2485- Blvan. – Usûl-i istihkâmat / tercüme eden Hoca İshak Efendi. – İstanbul: Darüttibâât-ı Âmire, 1250. – 463 s.: 21 levha ; 8° -- E.K. Takvim-i Vekayi, 17448; Ü.K. s.343-İshak Hoca: Usul el-istihkâmat; Z. 1121-1850 (1834) **[M.K.]**

2486- Daniliyye. – Bulak, 1251 (1836) **[Z.]**

2487- Eşkâl-i süvari. – Bulak, 1251 (1836) **[Z.]**

2488- Kanun-i evvel ve sâni-i suvâri; Kanun-ı sahir-i suvari; Kanun-ı râki' ve hâmis-i suvari / derleyen Kiany Bey. – Bulak, 1251 (1836). – 3 c. **[Z.]**

2489- Kavaid-i harbiye. – Bulak, 1251 (1836) **[Z.]**

2490- Kitab-ı tuhfe-i sebitan. – Mısır: Matbaa-i Bulak, 1251. – 102 s. : 9 plânş ; 8° -- Z. 1127-Derleyen Kiany Bey **[M.K.]**

2491- Müsekkere-i zabitan. – İstanbul, 1251. – 67 s. ; 8° -- E.K. 11986 **[M.K.]**

2492- Top alayı talimi: tercüme. – İstanbul: Jacque Cayol ve Henry Cayol Litografyası, 1835. – 10, 47 s. : 16 levha ; 8° -- Hicri 1251-52 **[M.K.]**

2493- Tophane ve cebehane. – Bulak, 1251 (1836) **[Z.]**

2494- Hüsrev Paşa, Mehmed (-1854). – Alay ta'limi. – İstanbul, 1252 (1836-37). – 209 s. : 26 levha ; 20x13 sm. **[Ü.K.]**

2495- Top bölüğü talimi. – [y.y.], 1252. – 95, 50 s. : res. ; 8° -- Bab-ı Seraskeri Matbaası **[E.K.]**

2496- Kanunname-i Asakir-i mansure-i Muhammediyye. – İstanbul: Darültibaat el-Âmire, 1253. – 19, 19 s. ; 8° **[M.K.]**

2497-Sa'id Paşa, Mehmed (Anadolu seraskeri). – Ta'limnamei suvriyan. – İstanbul, 1253 (1837). – 4 c. ; 24x14 sm. **[Ü.K.]**

2498- Avcu talimi. – İstanbul, 1254 (1838-1839). – 70 s. : 2 levha ; 17x11 sm. **[Ü.K.]**

2499- Hidmet-i asker der zaman-i sefer. – İstanbul: Darüttibaat el-Âmire, 1254. – 233 s. : 3 levha ; 8° -- E.K. Yazar Mehmet Hüsrev; Ü.K. **[M.K.]**

2500- Anton. – Mecmu'ai fenn il-bahriye / Fransızcadan çeviren Muhammed Tercümen. – Bulak, 1254 (1838-39). – 3 c.; 35x23 sm.

2501- Nefer talimi. – İstanbul, 1254 (1838-39). – 111 s. : res. ; 23x15 sm. – Diğer tabi. **[Ü.K.]**

2502- Nefer ve bölük.—Bulak, 1254 (1839). **[Z.]**

2503- Talimname-i Piyadegân. – 1254. -- 1.c. (89 s.) ; 4 levha;4° -- E.K: - 102 s.-- 15508 -- Ü.K. s. 797- İstanbul .2. c. **[M.K.]**

2504- Tarifnâme, yani, kitab fi testih el-asakir. -- Bulak : 1254 [1839] **[Z.]**

2505- Hidemat-ı zabitan-ı sağıra. -- İstanbul : Bab-ı Ser-i Askeri Matbaası,1255.--- 291 s. ; 8°. -- E.K. 13076 Piyadenin saf sibitanına yani zabitanın saginesinin bidematı beyan olunur. **[E.K.]**

2506- Layika mevaid el-mühimmat fi kavaid-i mühimmat el-cihadiyye. – Bulak, 1255 [1840] **[Z.]**

2507- Vakur. -- Risale-i münavere-i fünun-i bahriye -- İstanbul : Tabhane-i Seraskerî, 1255 -- 20 s. ; 8°.-- 5 levha; Ü.K yazar: Vakur **[Ü.K.]**

2508- Sübhai zabitan: Piyade zabitlerinin günlük hizmmet ve vazifelerini bildiren bir risale . – İstanbul, 1255[1839]. -- 58 s. ; 16x10 sm. **[Ü.K.]**

2509- Talim el-orta. -- Bulak, 1255 (1840) **[Z.]**

2510- Talim-i alay. – Bulak, 1255 [1840] **[Z.]**

2511- Talim el-orta. -- Bulak, 1255 (1840) **[Z.]**

2512- Nefer ve Bölük. – Bulak, 1256[1841] **[Z.]**

2513- Kanun el-tapayet el-cedid. – Bulak, 1257 (1842) **[Z.]**

2514- Topçu ta'limnamesi / tercüme eden: Karabet b. David. – İstanbul, 1259 [1843]. -- 3 c. 1 ek.mec. ; 18x12 ve 22x25 sm. **[Ü.K.]**

2515- Seyyid Ali Paşa (-1846). -- Usulü istihkâmı kılâ' – İstanbul, 1259[1843] -- 303 s. ; 22x16 sm. -- 37 levh., şek. **[Ü.K.]**

2516- Risale-i menazıımı askeriye – İstanbul,1262 [1855]. -- 31 s. ; 20x14 sm. **[Ü.K.]**

2517- Mehmet Hüsrev. -- Alay talimi -- İstanbul : Darüttıbaat el-Âmire, 1263 -- 209 s. ; 8°;25 levha. -- 10 uncu levhanın yarısı kesiktir. **[M.K.]**

2518- Mustafa Kâni ibn Mehmet. -- Telhis-i resail el-rimat -- İstanbul : Darüttıbaat el-Âmire, 1263 – 2,272 s. ; 8°.-- E.K: [yazar: Abdullah el.] 16086; Ü.K: s.376 [Kâmi, Mustafa,278 s.] **[M.K.]**

2519- Tabur talimi ve tabur talimine dair olan eşkalin tarifi . -- İstanbul : Matbaa-i Amire, 1264. -- 290,70 s. ; 8°**[E.K.]**

2520- Ameliyyat-ı muhasara / mütercimi Mehmed Selim Paşa. -- İstanbul : İstihkâm Alayları Litografya Destgâhı, 1265. – 2,111,1 s. ; 10 levha; 8° -- E.K, Ü.K. s.731. **[M.K.]**

2521- İlım-i harbin birinci makalesi. -- İstanbul : Mekteb-i Fünûn-ı Harbiye Basmahanesi, 1267. – 391,35 s. : res; 8°.**[E.K.]**

2522- Hüseyin Avni. -- Mecmua-i manevra -- İstanbul : Mekteb-i Harbiye Basmahanesi, 1267 -- 73 s. ; 8°. -- res.; lito**[E.K.]**

2523- Halid Namık paşazade Halil;tr. -- Desaisi harbiye ve huda'i askeriye – İstanbul, 1269 [1852-53] -- 256 s. ; 20x14 sm.-- E.K. Huda-i askeriye desayis Halil Halid Tophane-i Âmire istihkâm Alaylaarrı lito. **[Ü.K.]**

2524- Esnâ-i muharebede vapur makinelerinin gülle isabetinden muhafazası / tercüme eden Mehmet Salih. – İstanbul: Mekteb_i Bahriye Matbaası, 1270. – 32 s, ; 8°. – E.K. 14613; Sultan Mecid'in gemileri hk. Talimat Mektebi Bahriye Mat. 32 s. **[M.K.]**

2525- Bahri. -- ilmiyat ve ameliyyât-i fenn-i top risalesi./Tercüme eden: Torosi -- İstanbul : Mekteb-i Bahriye Matbaası, 1270 -- 306 s. ; 8°.**[M.K.]**

2526- Korik. -- Manavra-i fünun-i bahriye -- İstanbul : Mekteb-i Bahriye Matbaası, 1270 -- 21 s. ; 8°.-- res. **[E.K.]**

2527- Şeşhaneci Talimnamesi İstanbul : Darüttıbaat el-Âmire, 1270 – 6, 563, 35 s. ; 8°,17 s. levha. **[M.K.]**

2528- Navigation / tercüme Halil -- İstanbul : Mekteb-i Bahriyeci Hazret-i Şahane Tabhanesi -- 1273 – 30, 2, 543 s.: res. ; 8° -- 2 Adet.--Ü.K. s.263**[E.K.]**

2529- Teftişi ahvali askeriye talimatnamesi -- İstanbul : 1277 (1860) -- 50 s. ; 16x12 sm. **[Ü.K.]**

2530- Difour. -- Fenn-i istihkâmat-ı hafife – [y.y.] ; .1278 -- 266 s. ; 8°.-- Ü.K. s. 572 Nailî ,Ömer , ist. **[E.K.]**

2531- Hidmet-i seferiye-i askeriye -- İstanbul : Mekteb-i Harbiye Matbaası – 1278 – 268, 28 s.: res. ; 8°-- Ü.K.-(19X21) **[E.K.]**

2532- Piyade ta'limnamesi / çeviren: Safvet Paşa – İstanbul, 1279-80 (1862-63) -- 2 c. ; 18x12 sm. **[Ü.K.]**

2533- Esliha-i nariye-i hafife ve carihanın hıfz ve vikayyelerine dair talimat.-- İstanbul: Mektebi Harbiye Matbaasi, 1281. -- 207 s.: res. ; 8° -- Ü..K. s.251**[E.K.]**

2534- Hatır- güzar-ı piyadegân / çev: Mustafa Hami -- İstanbul : Mekteb-i Harbiye Matbaası, 1281 – 79, 45 s.: res. ; 8°**[E.K.]**

2535- Teftişi ahvali askeriye talimatnamesi -- İstanbul : 1281 (1864) -- 52 s. ; 17x11 sm. **[Ü.K.]**

2536- Topçuluk fenni -- İstanbul : Matbaa-i Amire, 1281 – 93, 39, 20, 11, 49 s.: res. ; 4°**[E.K.]**

2537- Askeri salname -- [y.y.], 1286 [1869-70] **[Ü.K.]**

2538- Rehber-i bahriyun -- İstanbul : Bahriye Matbaası,1282.-- 25 s. ; 4° -- Ü.K. s . lito.,60 levh. **[E.K.]**

2539- Askeri salname – [y.y.], 1283 [1866-67] **[Ü.K.]**

2540- Ömer Naili. -- Fenn-i harb ve tarih-i askerî -- İstanbul : Mekteb-i Harbiye-i Şahane Matbaası, 1283 – 1c., 187 s. ; 8°.-- Ü.K. s. 572 Nailî Ömer: 1283-89, 571 s.; K.50**[M.K.]**

2541- Hatır- güzar-ı piyadegân / çev: Mustafa Hami – İstanbul, 1281 – 175 s. **[E.K.]**

2542- Teftiş-i ahval-i askeriye talimnamesi – 1283 -- 57 s. ; 8°**[E.K.]**

2543- Mustafa Hami. -- El-ecvibet-ül celiye fi usul-il harbiye -- İstanbul : Harbiye Matbaası, 1284 -- 203 s. ; 8°.**[E.K.]**

2544- İğneli tüfenk ta'limnamesi / tercüme eden: binbaşı ibrahim

Edhem -- İstanbul : 1284 (1867) -- 61 s. ; 15x10 sm. **[Ü.K.]**

2545- Mehmet Selim. -- Lağam -- İstanbul : İstihkâm Alayları Litografya Destgâhlarında, 1284 -- 109 s. ; 8°.-- res. **[E.K.]**

2546- Hüseyin Paşazade Hasan. -- Fünun-ı bahriye manevra risalesi – [y.y.], 1285 -- 72 s. ; 8°.-- E.K. 13553 Risale-i Fünun-ı Bahriye yazarı yok. **[E.K.]**

2547- Askeri salname -- [y.y.], 1286 [1869-70] **[Ü.K.]**

2548- Süvari dahiliye kanunamesi – İstanbul : Mekteb-i Fünun-ı Harbiye Matbaası, 1286 -- 504 s. ; 8°**[E.K.]**

2549- Askeri salname -- [y.y.], 1287 (1870-71) **[Ü.K.]**

2550- Avcı talimine dair mülâhazat -- İstanbul : Mekteb-i Harbiyye-i Hazret-i şahane Matbaası,1287 -- 39 s. ; 8°**[M.K.]**

2551- Mehmed Ali Paşa (Ferik). -- Liva ta'limi risalesi – İstanbul, 1287[1870-71] – 197, 172 s. ; 15x11 sm. **[Ü.K.]**

2552- Muhtırai fenni istihkâm / çeviren: Hasan Edib – İstanbul, 1287[1870] -- 260 s. ; 15x10 sm.: 12 levh. **[Ü.K.]**

2553- Süreyya, M.Ali. -- Uhuvveti askeriye – İstanbul, 1287 (1870) -- 80 s. ; 16x11sm. **[Ü.K.]**

2554- Edhem, ibrahim (Kaymakam). -- Yeni usul üzerine fırka ta'biyesi – İstanbul ; 1287 [1870] -- 226 s. ; 16x10 sm. **[Ü.K.]**

2555- Piyade bölüğü talimatmamesi -- İstanbul : Harbiye Matbaası, 1288 -- 315 s. **[E.K.]**

2556- Rehber-i bahriyun -- İstanbul : Bahriye Mektebi Matbaası,1288 -- 145 s.: res. ; 8°**[E.K.]**

2557- Rehber-i Bahriyun – İstanbul: Bulak, 1288 -- 146 s.; 4°**[E.K.]**

2558- Ali Rıza. -- Seyyar topçularına mahsus tek menaj talimnamesi -- İstanbul : Mithat Efendi Matbaası, 1288 -- 70 s. ; 8°.**[E.K.]**

2559- Rıfkı, Hüseyin Başhoca -- Usulü istihkâmatı cesime – İstanbul, 1288 (1871) -- 284 s. ; 24x15 sm.-- 1 c. şek.atlas**[Ü.K.]**

2560- Efkâr-ı Harbiye ve tesisat-ı askeriye risalesidir.-- İstanbul : Ceride-i Askeriye Matbaası, 1289. -- 110 s. ; 8°**[E.K.]**

2561- Edhem, İbrahim (XIX) – Harekâtı cesimei askeriye. – İstanbul, 1289. – 2 kısım (164 s.): 12 levha. **[Ü.K.]**

2562- Mustafa Hâmi Paşa. – Fezail_i askeriye. – İstanbul: Ceride-i Askeriye Matbaası, 1290. – 8°. – Ü.K. s.272- Hamipaşazade, Dr. Mustafa. **[İ.K.]**

2563- Von Hohenlot Inglfingen. – Kal'a hücûmuna dair muteleât / çeviren Ahmet Şükrü. – İstanbul: Ceride-i Askeriye Matbaası, 1290-1291,. – 32 s. ; 8° . **[E.K.]**

2564- Ahmet Kemâl. – Kavanin-i esliha-i hafife. – İstanbul: Mekteb_i Fünun-ı Harbiye Matbaası, 1290. – 256 s. ; 8° -- Ü.K. s.426- Kemal, Ahmed (piyade kolağası) **[E.K.]**

2565- Suvari hat ta'lim. – İstanbul, 1290 (1873-74). – 47 s. ; 16x11 sm. – E.K. 14717-Süvari manevrasına dâir bazı mülahazat. **[Ü.K.]**

2566- Topçuluk fenni -- İstanbul, 1290 (1873). – 160 s. ; 21x14. **[Ü.K.]**

2567- İsmail. – Askerî köprücülüğü. – İstanbul: Mekteb-i Harbiye-i Şahane Matbaası, 1291. – 298 s. : 27 levha ; 8°-- E.K. ; Ü.K. s.120- Cemil, İsmail Kayınakan (xx) **[M.K.]**

2568- Askeri salname -- İstanbul : 1291 (1874-75) **[Ü.K.]**

2569- Avcı talimi. – İstanbul, 1291 (1874)—125 s. : 3 levha ; 13x9 sm. **[Ü.K.]**

2570- Beygir üstüne nefer talimi. – İstanbul: Mekteb-i Harbiye-i Şâhâne Matbaası, 1291. -- 174 s. : 32 planş ; 8°**[M.K.]**

2571- Abdürrahman . -- Kale topçuluğu. – İstanbul, 1291 (1874). – 104 s. : 4 levha, şek. ; 22x14 sm. – Yazar: Erkânı harp binbaşısı. **[Ü.K.]**

2572- İbrahim Efendi. – Kimya-yı askeri. – İstanbul: Harbiye-i Şahane Matbaası, 1291. – 521 s. ; 8°**[E.K.]**

2573- Piyade Dahiliye Kanunname-i Hümayunu. – İstanbul: Ceride-i Askeriye Matbaası, 1291. – 3, 345, 18 s. : 9 levha ; 8°. – Ü.K. s.405. **[M.K.]**

2574- Süvari alay talimi. – İstanbul, 1291 (1874). – 183 s. : 28 levha ; 20x13 sm. **[Ü.K.]**

2575- Süvari ayakta nefer ta'limi. – İstanbul, 1291 (1874). – 131 s. : 32 levha ; 18x13 sm. **[Ü.K.]**

2576- Süvari beygir üstünde nefer ta'limi. – İstanbul, 1291 (1874). – 143 s. : 17 levha ; 17x12 sm.— E.K. Ayakta takım talimi. Beygir üstünde takım talimi, 144. s. **[Ü.K.]**

2577- Süvari bölük ta'limnamesi. – İstanbul, 1291 (1874). – 174 s. ; 17x12 sm. **[Ü.K.]**

2578- Askeri salname – [y.y.], 1292 (1875-76) **[Ü.K.]**

2579- Fenni harp / çevirenler Ohannes ve Hüseyin Avni. – İstanbul, 1292 (1875). – 198 s. : 8 levha ; 24x16 sm. **[Ü.K.]**

2580- Besim. -- Meç ve kılıç tarihi. – İstanbul: Harbiye Matbaası, 1292. – 120 s. : res. ; 8°**[E.K.]**

2581- Mustafapaşazade Ahmed. – Muavin-i bahriyyun, yahut, hikmet-i bahriye. – İstanbul: Basiret Matbaası, 1292. – 128 s. : 1 levha ; 8°. – E.K. 11130; Ü.K. s.33-Ahmed Kapudan B. Mustafa. **[M.K.]**

2582- Şakir Efendi. – 1876-1293 Paris'de büyük talimler hakkında. – İstanbul: Ceride-i Askeriye Matbaası, 1292. – 47 s. ; 8°**[E.K.]**

2583- Galip, Mustafa (kolağası). – Topçu ayak takımı. – 2.bs. -- İstanbul, 1292 (1875-76). – 108 s. : 13 levha ; 17x12 sm. **[Ü.K.]**

COĞRAFYA

2584- Mustafa B. Abdullah, Katip Çelebi, Hacı Halife (1608-1657). -- Cihannümab -- İstanbul: İbrahim Müteferrika, 1145 (1732). -- 698 s. : hrt. ; 39x18 sm.--Z.1031; K.221; H 11**[Ü.K.]**

2585- Raif, Mahmud (-1807). – Ucalet ül-cografiye ve kebir atlas tercümesi. – İstanbul, 1218-19 (1803-04). – 79 s. : 24 hrt. ; 52x34 sm, -- H.42-La traduction Turque de l'atlas géographic anglais de Fradeu, avec une explicationen Turc. **[Ü.K.]**

2586- Hüseyin Rıfkı. – El-medhal-ü fil coğrafye. – İstanbul, 1247. – 88 s. : hrt., 8°**[E.K.]**

2587- Balbi, Adrien (1782-1848). – Muhtasar coğrafya / mütercimi Osman Saib. – İstanbul: Tabhane-i Âmire Taşdestgâhı, 1257-1263. – 3 c. : res., 8°-- Ü.K. s.81-1257-58, 69, 84 s. ; E.K. 11307 Takvimi vakayi matbaası; M.K. Eski S3akip Muhtasar cağrafya (Avrupa); M.K. Eski –Muhtasar coğrafya, çev. Osman Saip, 84 s. **[M.K.]**

2588- Asya coğrafyası. -- İstanbul: Matbaa-i Âmire, 1258. -- 84 s. : res., 4°**[E.K.]**

2589- Michele, Auguste. – Mebadi-i fenn-i coğrafya / mütercimi Bogos Tiryakioğlu. – [y.y.], 1262. – 61 s. 8°**[M.K.]**

2590- Muhammed ibn-Ali ibn Zeynel Âbidin. – Terceme-i risaleyi Sudan. – [y.y.], Matbaa-i Ceride-i Havadis, 1262. -- 91 s. ; 8° -- E.K. 16301; Ü.K. s.534; K. 1648- Mehmet ibn Ali Zeynelabidin**[M.K.]**

2591- Coğrafya; Kıt'a-i Afrika / tercüme eden Abdürrahimefendizade Osman Saib. – İstanbul: Tabhâne-i Âmire Taş Tezgâhı, 1263. – 65 s. : 1 hrt. ; 8°**[M.K.]**

2592- Michele, Auguste. – Risalei coğrafya / tercüme eden Bogos Tiryakioğlu. – İstanbul, 1263 (1847). – 60 s. ; 22x15 sm. **[Ü.K.]**

2593- Michele, Auguste. – Risalei coğrafya / tercüme eden Bogos Tiryakioğlu. – İstanbul, 1264 (1848). – 61 s. ; 22x15 sm.—E.K. Coğrafya. Mektebi Tıbbiye-i Adliye-i şahane . **[Ü.K.]**

2594-El-Medhal fi el-coğrafya. – İstanbul: Takvimhane-i Âmire, 1266. – 88 s. : 8 levha; 8° -- .E.K. Yazay: Hüseyin Himi, 10184; Ü.K. s.676- Rıfkı, Hüseyin Başhoca. **[M.K.]**

2595-Mekâtib-i rüşdiyye şarkirdanına verilen ders varakalarından tertibolunmuş coğrafya risalesidir. – [y.y.]: Sultan-i Aliyyet el-Şan Hazretlerinin Mekteb-i Velâlarında tabolunmuştur, 1266. – 40 s. ; 8°**[M.K.]**

2596-Michelet, Auguste. – Risalei coğrafya / tercüme eden Bogos Tiryâkioğlu. – İstanbul, 1266 (1850) – 90 s. ; 24x16 sm. – Diğer Tabı**[Ü.K.]**

2597-Safvet. – İstimal-i küre-i arz. – İstanbul: Mekteb-i Harbiye Litegrafyası, 1267. – 72 s. ; 8°**[E.K.]**

2598-Malte-Brun. – Kit'ai Afrika / kısaltarak tercüme eden Hayrullah. – İstanbul, 1268 (1851-52). – 220 s. ; 24x17 sm. **[Ü.K.]**

2599-Coğrafya – İstanbul: Mektebi Tıbbiye Matbaası, 1270. – 72 s. ; 8°**[E.K.]**

2600-Kâmil Sezai. – Risale-i muhtasar-i coğrafya / tercüme. – İstanbul: Mekteb-i Şahane Matbaası, 1270. – 72 s. : 24 planş; 8°**[M.K.]**

2601- Coğrafya. – [y.y.], 1272. – 407 s. ; 8°**[E.K.]**

2602- Fogler -- Almanya haritası / çev. Kemal Efendi. – [y.y.], 1273 – Prusya ofiçiali**[E.K.]**

2603- Cografya risalesi. – İstanbul: Takvimhane-i Âmire, 1273—86 s. : res. **[E.K.]**

2604- Fenn-i coğrafya / tercüme eden Mehmed el-Enveri – İstanbul: Mekteb-i Bahriye-i Şahane Matbaası, 407 s. : 9 planş ; 8° – Ü.K. Enverî, Mehmed, Bahriye Mektebi muallimi coğrafya, lito**[M.K.]**

2605- Venedik ve Cenevizli gemicilerin keşfeylediği Cezair ve Kristof Kolomb'un Amerikayı bulması. – [y.y.], 1273. – 56 s. ; 8° – Ü.K. s.53, İstanbul, lito; K. 1795; K.1766 Keşfiyatı Cezair-i Bahr-i Muhit ve Amerika; Çeviri. **[M.K.]**

2606- Hüseyin Rıfkı – Medhal-i coğrafya. – İstanbul: Dar-ül Tıbaat-ül Âmire, 1274 – 88 s. ; 8°**[E.K.]**

2607- Guiloud, J. J. – Fenni topografya / çeviren Mustafa. – İstanbul, 1277 (1866-67)—522 s. : 1 atlas**[Ü.K.]**

2608- Rıfkı , Hüseyin, Başhoca (– 1815) – El-Medhal fi'l- coğrafya. – İstanbul, 1277 – 88 s. : levha ; 19x13 sm. – Diğer tabı.; Halefi tarafından neşredilmiştir. **[Ü.K.]**

2609- Coğrafya risalesi: Kekâtibi rüşdiye şakirdanı için. – İstanbul, 1279 (1862-63). – 74 s. ; 16x11 sm. **[Ü.K.]**

2610- Kemal Efendi . – Usul-i coğrafya. – İstanbul: Tasfir-i Efkâr Matbaası, 1283. **[E.K.]**

2611- Cortambert, Pierre-François-Eugene (1805-1881). – Usûl-i coğrafya / mütercimi Ahmed Hamdi. – İstanbul: Tasvir-i Efkâr Matbaası, 1283. – 13, 187 s. : 7 hrt. ; 8°**[M.K.]**

2612- Mustafa Hami. – Coğrafya adları. – İstanbul, 1284. **[E.K.]**

2613- Coğrafya risalesi. – İstanbul: Matbaa-i Âmire, 1285. – 68 s. ; 8°**[M.K.]**

2614- Rıfkı , Hüseyin, Başhoca (– 1815) – El-Medhal fi'l- coğrafya. – İstanbul, 1285 (1868) – 88 s. : levha ; 14x13 sm. – Diğer tabı. ; Halefi tarafından neşredilmiştir. **[Ü.K.]**

2615- Sağır coğrafya. – İstanbul, 1285 (1868). – 20 s. : 10 hrt. **[Ü.K.]**

2616- Coğrafya risalesi. – İstanbul: Matbaa-i Âmire, 1286. – 68 s. ; 8° – Ü.K. s. 136- Mekâtib, rüşdiye şakirdanı için. **[E.K.]**

2617- Ahmed Muhtar. – Fenn-i Coğrafya: dersler. – [y.y.], 1286 – 9, 228 s.: 9 levha; 8° – E.K.; Ü.K. s.288 s. Muhtar, Ahmed. **[M.K.]**

2618- Süleyman Şevket. – Hulâsa-i coğrafya. – İstanbul: Tophane-i Âmire Matbaası, 1286. – 3 c. – Ü.K. s.773-Şevket Süleyman (Topçu Kolağası). **[E.K.]**

2619- Cortambert, Pierre-François-Eugene (1805-1881). – Coğrafyâ-yi kebir: Beyân-ı der nakş-i cihan / mütercimi Abdurrahman Paşazade Abdülhalim. – İstanbul: Matbaâ-i Âmire, 1288. – 1 c. (10, 307 s, 7, 303 s.) ; 8° – Ü.K. s.138; B.M.M. s.41**[M.K.]**

2620- Coğrafya risalesi – İstanbul: Matbaâ-i Âmire, 1288 – 68 s. : 1 levha; 8°**[M.K.]**

2621- Ahmed Hamdi, Şirvanî (- 1899). – Usul-i coğrafya-yi sagir. – İstanbul, 1288—156, 1 s. : 2 hrt. ; 8°—Ü.K. s.269-Hamdi, Ahmed; E.K. 17398. **[M.K.]**

2622- Hinde dair bir risaledir / çev. Nuri. – İstanbul: Tasvi-i Efkâr Matbaası, 1289—45 s. ; 8°**[E.K.]**

2623- Ahmed Cevad. -- Malûmat ül-kâfiye fi memalik il-Osmaniyye : Mekâtib-i askeriye idadilerinde tedris kılınacaktır. – İstanbul: Ahmed Midhat Matbaası, 1289—142 s. : 2 levha ; 8° – E.K. 9803; Ü.K. s.126-Cevad Paşa, Ahmed (1850-1900); K.690**[M.K.]**

2624- Süleyman Şevket. – Muhtasar coğrafya. – İstanbul: Yahya Efendi Matbaası, 1289. – 120 s. ; 8°**[E.K.]**

2625- Abdüllâtif Hafız. – Zübdet ül-coğrafya: Mekâtib-i rüşdiyye için. – [y.y.], 1289—3, 157, 1 s. : 10 levha ; 8° – E.K. 18625-Zühde-i coğrafya. Abdüllâtif. Res. 157. s. **[M.K.]**

2626- Mehmet Kâmil ibn Devami Hazima. – Arusat el-dünya nam coğrafya-i Osman ima Hidiviyet-i Mısır. – İstanbul, 1290. – 188, 2 s. : 1 levha; 8° – Ü.K. s.374, Kâmil B. Devami, Mehmed. **[M.K.]**

2627- Girid ceziresi sahilinin tarifnamesi. – [y.y.]: Harbiye Matbaası, 1290. – 48 s. ; 4°**[E.K.]**

2628- Hive. – [y.y.], 1290. – 135 s. ; 8°**[KORAY]**

2629- Rıfkı , Hüseyin, Başhoca (– 1815) – El-Medhal fi'l- coğrafya. – İstanbul, 1292 (1875) – 88 s. : levha ; 19x13 sm. – Diğer tabı. ; Halefi tarafından neşredilmiştir. **[Ü.K.]**

2630- Ahmed Hamdi Şirvani (- 1889). – Usul-i coğrafya_yi kebir: nüzhet ül-büldan li-tenşit il-ihvan. – İstanbul: Şeyh Yahya Efendi Matbaası, 1292. – 6, 664 s. ; 8°**[M.K.]**

2631- Mazmi, Ali. – Yeni memaliki Osmaniye coğrafyası. – İstanbul, 1292-1332 (1914). – 159 s. : res. ; 24x16 sm. **[Ü.K.]**

SEYAHAT

2632- Rifa'a Râfi' B. Bedevi (-1873). – Tahlisi ibriz fi telhisi Paris : Paris seyahatnamesi / tercüme eden Rüstem Besim. – Bulak, 1255 (1839). – 259 s. ; 24x16 sm.—E.K. 14256; Z.1030; K. 1781-Rufai. **[Ü.K.]**

2633- Mustafa Seyit. – Avrupa risalesi. – İstanbul: Takvimhane-i Âmire, 1256. – 40 s. ; 8° – E.K. Takvim-i Vekayi Matbaası ; Ü.K. s.717-Sami, Mustafa 86131-35; Z.1040; K.1784 **[M.K.]**

2634- Evliya Çelebi, Hafız Mehmet Zılli (1611-1681). – Müntahabat-i Evliya Çelebi. – İstanbul, 1259. – 2, 143 s. ; 8° – Ü.K. s.203. **[M.K.]**

2635- Rifat Efendi. – Seyahat-ül Amerika. – [y.y.], 1262. – 119 s. : res. ; 8° **[E.K.]**

2636- İbn-i Batuta. – Seyahatname-i İbn-i BBatuta. – [y.y.]: Ceride-i Havadis Matbaası, 1262. – 91 s. ; 8° **[E.K.]**

2637- Evliya Çelebi, Hafız Mehmet Zılli (1611-1681). – Müntahabat-i Evliya Çelebi. – İstanbul, 1264. – 140 s.. ; 22x14 sm. **[Ü.K.]**

2638- Londra seyahatnamesi = Seyahatnamei Londra. – İstanbul, 1269 (1853). – 92 s. ; 22x15 sm. **[Ü.K.]**

2639- Faik. – Seyahatname-i bahr-i muhît. – İstanbul: Mekteb-i Bahriye-i Şahane Matbaası, 1285. – 81 s. ; 8°. – E.K. 14258; Ü.K. s.204 (87 s.); K. 1757 **[M.K.]**

2640- Mecram, Henri. – Tercümei seyahatnamei Amerika / arapçadan çeviren Aintabî Abdullah. – İstanbul, 1288 (1871-72). – 139 s. ; 18x12 sm. **[Ü.K.]**

2641- Abdurrahman Bağdatlı. – Tercüme-i seyahatname-i Brezilya / tercüme eden Mehmed Şerif Ayintabi. – İstanbul: Matbaa-i Âmire, 1288. – 44 s. ; 8°. – E.K. 16306; Ü.K. s.15-Abdurrahman B. Abdullah El-Bağdâdî; K. 1740. **[M.K.]**

2642- Sivingfort. – Sivingfort'un Afrika seyahatnamesi / çeviren Ahmet Efendi. – İstanbul: Basiret Matbaası, 1291. – 911 s. : res. ; 4° – K.1742-Schminfort (1291-1292); Ü.K. Schmenfurth, Georg, çeviren Bahriye Kolağası Ahmed. **[E.K.]**

2643- İbn-i Batuta. – Şeyh İbn Batuta setahatnamesi tercümesi. – İstanbul: Süleyman Efendi Matbaası, 1291. – 2 cüz (102 s.); 8° – E.K. 15027 2 cüz; K. 1763-İbn Batuta. **[M.K.]**

2644- Megaman. – Hive seyahatnamesi ve tarihi: musavver / mütercimi Ahmet. – İstanbul: Basiret Matbaası, 1292. – 459 s. ; 8° – E.K. Mesdır Magyman; Ü.K. s.467-Magemann. Çev. Ahmad ve Mustafa Su'ada; K. 1768. **[M.K.]**

2645- Ömer Lûtfi. – Ümit Burnu seyahatnamesi. – İstanbul: Ahmed Efendi Matbaası, 1292. – 112 s. ; 8° -- E.K. 15797; Ü.K. Lütfi, Ömer; K. 1777. **[M.K.]**

MATEMATİK - GEOMETRİ

2646- Hüseyin Rıfkı Tamani. – Telhis el-eşkal. – İstanbul: Darüttıbaat el-Devlet el-Osmaniye, 1215. – 60 s. : 7 planş; 8° – Ü.K. s.676; Z. 1099; H. 31 **[M.K.]**

2647- Logaritma cedveli. – İstanbul, [t.y.]. – 136 s. ; 8 – 1217 dahili (bk. Hammer) **[H.]**

2648- Hüseyin Rıfkı. – Mecmuat el-mühendisin. – İstanbul, 1217 (1802). – 4° – H. 37, Tarih yok, s.293 **[Z.]**

2649- El-risale fi'l-hendese. – [y.y.], 1217 (1802) **[H.]**

2650- İsmail Gelenbevî. – Müsellesat. – İstanbul: Darüttıbaat, 1220. – 79 s. ; 8° – E.K. 11896 ve 11911; Ü.K. s.346-Müsellesâtın adla' ve zevâyâsı, 75. s. **[M.K.]**

2651- Logaritma. – İstanbul, 1232 (1817) **[Z.]**

2652- Masdariyecizade Seyit Hüseyin. – Teslis-i zaviye. – İstanbul: Darüttıaat el-Âmire, 1238. – 34 s. : 1 levha; 8° – E.K. 16422; Ü.K. s.322 (Hüseyin, Masdariyecizade, 24 s.); H 70 – 24 s.1237. **[M.K.]**

2653- Hüseyin Rıfkı Tamani. – Telhis el-eşkal. – Mısır: Bulak Matbaası, 1239. – 80 s. : 7 levha; 8° – E.K. 16348; Z. 1100 **[M.K.]**

2654- Hendese ve mesaha risâlesi. – Bulak, 1241 (1825) **[Z.]**

2655- Bonney-Castle. – Usul-i hendese / ingilizceden çeviren Hüseyin Rıfkı. – Bulak, 1246 (1831) **[Z.]**

2656- İshak Başhoca (-1834). – Mecmua-i ulum-i riyaziye. – İstanbul: Darüttıbaat el-Âmire, 1247-1250. – 4 c. ; 8° – Ü.K. s.343; Z. 1111 – 1247-1248. **[M.K.]**

2657- Mecmû'el hendese. – Bulak, 1247 (1832). **[Z.]**

2658- Makalat fi-hendese / fransızcadan türkçeye çeviren Edhem Bey. – Bulak, 1252 (1837) **[Z.]**

2659- Risale fi'l-hendese / fransızcadan türkçeye çeviren Edhem Bey. – Bulak, 1252 (1837) **[Z.]**

2660- Ali Paşa, Seyyid (-1845). – İlm-i mahrutiyat. – İstanbul: Matbaa-i Bab-i Seraskerî, 1257. – 5, 207 s. : 12 levha; 4° – Ü.K. s.739-Seyyid Ali Paşa; E.K. Kutu-ı mahrûtiyat. 207 s. Res.; M.K. Seyid Ali Paşa, Usul-i Kutu-i mahrutiyat **[M.K.]**

2661- İshak Efendi. – Mecmua-i ulum-ı niyaziye. – Bulak, 1261. -- 4 c. : res. ;4° **[E.K.]**

2662- Varnier. – Risale't el-hesap. – İstanbul: Mekteb-i Tıbbiye-i Adliye-i Şahane Litoğrafya Destgâhı, 1262. – 192 s. ; 8° – 13631; Ü.K. s.854. **[M.K.]**

2663- Müsellesat-i müsteviyye ve küreviyye / tercüme eden Mehmet Tahir. – İstanbul: Mekteb-i Fünun-i Harbiye-i Hazret-i Şahane Litografyası., 1264. – 3, 83 s.: 5 levha, 3 plânş ; 8° – E.K. 1264, 82, 83 s. 11908; E.K. Musellesat-ı müstemiye ve küreviye 314 s. ; Ü.K. s.785-Musellesat-ı musteviye 314 s. **[M.K.]**

2664- Talim-ül hesap. – İstanbul: Mekteb-i Tıbbiye-i Adliye-i Şahane Matbaası 1264. – 38 s. ; 8° – E.K. Hesap risalesi **[E.K.]**

2665- Osman Saib, Hoca Abdurrahimefendizade el-Seyyid. – Talim el-küre. – İstanbul: Takvimhane-i Âmire, 1264. – 35 s. ; 8° – E.K. 15523; Ü.K. s.702-Saib, Osman **[M.K.]**

2666- Mogino. – Usuli hendesi resmiye / tercüme eden Camiçoğlu Ohannes. – İstanbul, 1265 (1849). – 444 s. ; 10x14 sm. **[Ü.K.]**

2667- Osman Saib, Hoca Abdurrahman Efendizade. -- Talim-ül küre – 2.bs. – İstanbul: Tabhane-i Âmire, 1266. – 32 s. ; 8° – Ü.K. s.702- Saib, Osman. **[E.K.]**

2668- Şemseddin el-Semerkandî. -- Et-tesis-ül eşkâl. – İstanbul: Matbaa-i Âmire, 1268. – 56 s. : res. ; 8° **[E.K.]**

2669- Hüseyin Rıfkı. – Usul-i hendese. – İstanbul: Mekteb-i Bahriye-i Şahane Matbaası, 1269. – 272 s. : res. : 4° – Ü.K. s.96-Bonnyeaille, John, çev. Rıfkı Tamam ve Selim; Z. 1801; H. 36-4 **[E.K.]**

2670- Ahmed Tevhid, Esseyyid. – Nuhbet ül-hesab. – İstanbul: Tabhane-i Âmire Litoğrafya Destigâhı, 1270. – 71 s. ; 8° – E.K. 12471; Ü.K. s.817-Tevhid, Ahmed **[M.K.]**

2671- Talim-i hesab. – [y.y.], 1270. – 39 s. ; 8° – Ü.K. İstanbul, lito. **[E.K.]**

2672- Ahmet Tevhid bin İsmail Hakkı. – İstanbul: Takvimhane-i Âmire, 1270. – 136 s. : res. ; 8° – Ü.K. s.817-Tevhid, Ahmed..lito. **[E.K.]**

2673-Usulü hendese. – İstanbul : Harbiye Mektebi, 1271 (1864). – 312 s. : res. ; 24x15 sm. **[Ü.K.]**

2674-Zübdet el-hesab. – İstanbul: Tophâne-i Âmire İstihkâm Alayları Litografya Destgâhı, 1272. -- 4, 80 s. ; 8° **[M.K.]**

2675- Mehmet Tevfik. – Teshil-ül hesab. – İstanbul, 1274. – 117 s. ; 8° **[E.K.]**

2676- Musa Kadızade. – Et-tesis-ül eşkâl. – İstanbul: Ali Rıza Taş Destgâhı, 1274. – 56 s. : res. ; 8° **[E.K.]**

2677-Muhammed B. Ali El-Humeydi (-1765). – Şerhi risalet il-küre / şerheden Mehmed b. Ahmed el-Amidi. – İstanbul, 1275 (1858). – 95 s. ; 23x16 sm. **[Ü.K.]**

2678-Tali-i el-hesab risalesi. – İstanbsul: Takvimhâne-i Âmire Litografya Destgâhı, 1275. – 39 s. ; 8° **[M.K.]**

2679-Saffet. – Usul-i ilm-i hesab. – İstanbul: Mekteb-i Harbiye Litografya Destgâhı, 1275. – 3, 352 s. : 1 levha ; 8° -- Ü.K. s.700-Safvet, [Mustafa] **[M.K.]**

2680-Bahaddin Muhammed. – Hülâsat-ül hesab. – [y.y.], 1277. – res. ; 4° **[E.K.]**

2681- Tahir. – İlmi cebir ve mukabele. – İstanbul, 1278 (1861). – 24x15 sm. **[Ü.K.]**

2682- Logaritma cedveli. – [y.y.]: Ceride-i Havadis Matbaası, 1278. **[E.K.]**

2683- Mehmut Tahir. – Usul-i cebir. – 2.bs. – İstanbul: Mekteb-i Harbiye Matbaası, 1278. – 347 s. ; 8° **[E.K.]**

2684- Bourdon, P. L. M. Ve Sirot. – Usuli fenni tatbik kutu'i mahrutiyat / tercüme eden Erkanı harp miralayı Mahmud Mes'ud. – İstanbul, 1278 (1861-1862). – 312 s. ; 21x14 sm. **[Ü.K.]**

2685- Mustafa Paşa. – İlm-i hesab. – İstanbul: Matbaa-i Âmire, 1279. – 374 s. ; 8°. – E.K. 325. s. ; E.K. İlm-i hesabiye **[M.K.]**

2686- Logaritma cedveli. – [y.y.], 1279. -- 4° **[E.K.]**

2687- İlm-i hesab. – İstanbul, 1283. – 35 s. ; 8° -- bkz. M.K. Kavaidi ilm-i hesab 36 s. **[E.K.]**

2688- Kavaidi-i ilm-i hesab. – İstanbul: Tasviri Efkâr Matbaası, 1283. – 36 s. ; 8° **[M.K.]**

2689- Saffet Paşa. – Mecmuat el-hendese. – İstanbul: Matbaa-i Âmire, 1283. – 2, 223 s. ; 8 – Ü.K. s.701-Safvet Paşa (Danişma Reisi); E.K. Mecmua-i hendese. – Matbaa yok; 223 s. **[M.K.]**

2690- Risalet_ül hesab. – İstanbul: Mekteb-i Tıbbiye Matbaası, 1283. – 191 s. **[E.K.]**

2691- Mukaddemat-ı hendesiye / yayımlayan Cemiyet-i Tedrisiyye-i

İslâmiyye. – İstanbul: Erzincanlı Minasyan Matbaası, 1284. – 71, 1 s. ; 8° **[M.K.]**

2692- Talim-i hesab. – İstanbul: Matbaa-i Âmire, 1284. – 36 s. ; 8° **[E.K.]**

2693- Teshil-ül hesab. – 3.bs. – [y.y.]: Amire Matbaası, 1284. – 68 s. **[E.K.]**

2694- Usul-i cedide-i hendese. – İstanbul: Matbaa-i Âmire, 1284. – 308 s. ; 8° -- E.K. 17388 **[M.K.]**

2695- Yusuf. – Kava'idi ilmi hisab. – İstanbul, 1285 (1868). – 57 s. ; 16x10 sm. **[Ü.K.]**

2696- Mukaddemet el-hesab :Hanya mekâtib-i İslâmiyyesine mahsus mükâfattır. – İstanbul: Matbaa-i Âmire, 1286. – 246 s. ; 8° -- E.K. 11457 ; M.K. Hanya...yok. **[M.K.]**

2697- Risale-i ilm-i hesab. – İstanbul: Harbiye Mektebi Matbaâsı, 1286. – 321-446 s. : res. ; 8° **[M.K.]**

2698- Tevfik Paşa, Mehmed (- 1916). – Telhis ül-hisab. – İstanbul, 1287 (1870). – 256 s. ; 16x10 sm. **[Ü.K.]**

2699- Hesab risalesi. – İstanbul: Amire Matbaası, 1288. – 36 s. ; 8° **[E.K.]**

2700- Sait Efendi. – İlm-i hesab-ı aşarî. – İstanbul, 1288. – 77 s. ; 8° -- Ü.K. s.703-Said (Hikmet muallimi Kolağası) **[E.K.]**

2701- Ahmet Vehbi. – Maşrık-ı kavaid-i hesab. – İstanbul: Süleymaniye Muhiddin Efendi Matbaası, 1288. – 264 s. ; 8° -- Ü.K. s.32-Ahmed B. Mustafa Anapak (-1870) **[E.K.]**

2702- İzzet. – 'El-mesail el-cebriyye': el müsemma = Bi elgaz el-hisab li-iykaz el-tullâb. – İstanbul: Mithat Efendi Matbaası, 1288. – 96, 3 s. ; 8° -- E.K. 10579 **[M.K.]**

2703- Tahir, Bostanizade Mehmed (- 1867). – Müsellesatı müstemiye. – 2. tabı. -- İstanbul, 1288 (1871). – 2 c. ; 20x14 sm. – Diğer tabı. **[Ü.K.]**

2704- Kunh el-hesab / mütercimi Ziya. – İstanbul: Mithat Efendi Matbaası, 1289. – 2, 224 s. ; 8° -- E.K. ; Ü.K. s.896. **[M.K.]**

2705- Mehmet Tevfik. – Teshil el-hesab. – 3.bs. – İstanbul: Rıza Efendi Matbaası, 1289. – 239 s. ; 8° **[M.K.]**

2706- Said. – Cebir. – İstanbul: Şeyh Yahya Efendi Matbaası, 1290. – 94 s. ; 8° -- E.K. ; Ü.K. s.702 **[M.K.]**

2707- Sıdkı Paşa, Mustafa. – Hazinet ül-hisab. – İstanbul, 1290 (1873). – 374 s. ; 24x16 sm. **[Ü.K.]**

2708_ Kadri (xıx). – Hisaptan a'mâli erba'i asliye. – İstanbul, 1290 (1873-74). – 32 s. ; 17x11 sm. – Darüşşafakada tedris olunmak üzere tertip edilmiştir. **[Ü.K.]**

2709- Mustafa Paşa. – İlm-i hesab. – İstanbul: Matbaa-i Âmire, 1290. – 6, 374 s. ; 8° **[M.K.]**

2710- Necib Paşa. – İlm-i hesab: nazari ve amelî: Darülfünun ve darülmuallimin ve mekâtib-i askeriye idadileriyle mekâtib-i rüştiye şakirdanı için. – İstanbul: Zartaryan Matbaası, 1290. – 280 s. ; 8° -- E.K. ; Ü.K. s.586-Necib Paşa. **[M.K.]**

2711- İzah-ül hendese. – Edirne: Vilâyet Matbaası, 1290. – 178 s. : res. ; 8° **[E.K.]**

2712- Tal'at Mahmud (yüzbaşı). – Matla'ül-hısab. – İstanbul, 1290 (1873). – 198, 57 s. ; 19x12 sm. – E.K. Mahmut Tâlât, Mektebi Sanayi mat. 197 s. **[Ü.K.]**

2713- Selim Sabit (1829-1910). – Muhtasar hesap risalesi: sibyan mekteblerine mahsustur. – İstanbul: Matbaa-i Âmire, 1290. – 32 s. ; 8° **[M.K.]**

2714- Mahmud Talât. – Matla el-hesab: nazarî ve amelî: mekteb-i idadiye-i Tıbbiye-i Şahanede tedris olunmak üzere kabul olunmuştur. – İstanbul: Dikran Karabetyan Matbaası, 1291. – 2 c. (240 s.); 8° **[M.K.]**

2715- Ârif, Mehmed (…-1909). – Mecmu'ai ilmi hesab. – İstanbul, 1291 (1875). – 176 s. ; 16x12 sm. **[Ü.K.]**

2716- Nuri. – Usul-i cedide-i hendese. – İstanbul: Harbiuye Matbaası, 1291. – 314 s. ; 8° -- Ü.K. s.601-Nuri (miralay) **[E.K.]**

2717- Mehmet Rifat. -- Hendese-i hattı. – İstanbul, 1292. – 128 s. : res. ; 8° **[E.K.]**

2718- Mehmet Rifat. -- Mecelle-i hendese. – İstanbul, 1292. – 1 c. : res. ; 8° **[E.K.]**

2719- Sazi. – Mesail-i kafiye-i hesab / mütercimi Mehmet Emin. – İstanbul: Gürciyan Matbaası, 1292-1293. – 2 c.; 8° -- 1.c.: Mesail-i kafiye-i hesab. 1293, 8,126 s.; 2.c. Ecvibe-i mesail, 1293., 123 s.; E.K. 10574. **[M.K.]**

2720- Talim-ül hendese lis sibyan / çev. Mustafa Hami. – İstanbul: Matbaa-i Âmire, 1292. – 100 s. ; 8° **[E.K.]**

2721- Talim el-hesab: Mekâtib-i rüşdiyyede talim olunmak üzere. – Hanya: Girit Matbaası, 1292. – 36 s. ; 8° **[M.K.]**

FEN

2722- İbrahim Müteferrika. -- Füyuzat-ı mıknatisiye. – İstanbul: Dar-üt Tıbaat-ül Amire, 1144. – 23 s. ; 8° -- Ü.K. 23 yaprak; Z. 1851-1244; H.10 **[E.K.]**

2723- Âşirefendizade. – Mehah-i miyah. – İstanbul: Mühendishane Matbaası, 1212. – 26 s. ; 8°. – H. 26-Aşirefendizade Derviş Hafid: Su risalesi. **[M.K.]**

2724- Ali Kuşçu (…-1474). – Mir'at-ı âlem: Fethiye / ilave ile tercüme eden Mir Seyid Ali. – İstanbul: Dar-üt-Tıbaat il-Âmire, 1239. – 130 s. : 4 levha; 8°. – E.K. 10913; H.74-ts., 130 s. 4 pl.; Ü.K. Ali B. Muhammed El-Kuşcî, lito; Z. 1106-1240 (1824). **[M.K.]**

2725- Hüseyin Rıfkı. – Mecmuat el-mühendisin. – Bulak, 1240 (1825). **[Z.]**

2726- İshak. -- Hikmet-i tabiiye. – İstanbul, 1242. – 4 c. : res. ; 8° **[E.K.]**

2727- Abdullah İsmail. – Magnetizm. – [y.y.], 1827. – 44 s. ; 8° -- Hicrî 1243 **[E.K.]**

2728- Hüseyin Rıfkı Tamani. – Mecmuat el-mühendiseyn. – Kahire: Bulak Matbaası, 1247. – 199 s. : 15 plânş; 8° -- E.K. 10123. **[M.K.]**

2729- Bossut, Charles (1730-1814). – Usûl-i fenn-i muvâzene: Kitâb-i cerr el-eşkâl / tercüme eden Ahmed Halil, Mehmed Nureddin. – Mısır: Bulak Matbaası, 1249. – 203 s. : 10 levha; 8° **[M.K.]**

2730- İshak Elhac Hafız. – Aks-ül meraya fi ahz-iz zevaya. – İstanbul: Maaba-i Âmire, 1250. – 122 s. + 4 levha – Ü.K. s.343-Aks'ül Sekstant ve aktant risalesi **[E.K.]**

2731- Sefainin seyri halinde arz ve tul inhiraf istihracına kevakib-i seyyare ve sabitenin ebatları elzem olduğundan nısf el-nehari Paris'e göre hesabolunmuş takvim. – İstanbul: Mekteb-i Bahriye Matbaası, 1257. – 93 s. ; 8° **[M.K.]**

2732- Bernard, C.A. – Elemants do botaniques. – İstanbul: Castor Matbaası, 1842. – 344 s. ; 8°. – Hicri 1258-59. **[E.K.]**

2733- Hüseyin Rıfkı Tamani. – Mecmuat el-mühendisin. – İstanbul: Darüttıbaat el-Âmire, 1260. – 294 s. :

17 levha ; 8°. – E.K. 496 s. , 10124; Ü.K. s.676, Rıfkı, Hüseyin Başhoca (-1815) 296 s. ; H. 37-yer yok. **[M.K.]**

2734- Mehmet Emin Ben Mustafa. – Usul-i kimya. – İstanbul: Matbaa-i Âmire, 1263. – 386 s. ; 8°. – Ü.K. s.160-Derviş Paşa, Mehmed Emin (1817-1878) **[E.K.]**

2735- Derviş Mehmet Emin Paşa (Kimyacı 1817-1878). – Usul-i kimya. – İstanbul: Darüttibaat ül-Âmire, 1264. – 1 c. (2, 386, 5 s.): 4 levha; 8° -- E.K. 17457; Ü.K.s.188-Emin Paşa, Mehmed **[M.K.]**

2736- Hayrullah. – Mesail-i hikmet. – İstanbul: Darüttibaat el-Âmire, 1265. – 1, 119 s. : 3 levha ; 8°. – E.K. 10573; Ü.K. s.292 ,, Mektebler için fizik dersleri. **[M.K.]**

2737- Safvet, Mustafa (erkanı harp kolağası). – Fenni hey'et. – İstanbul, 1267 (1851). – 72 s. **[Ü.K.]**

2738- İrtifa cedveli risalesi. – İstanbul: Mekteb-i Harbiye Litografyası, 1267. – 62 s. ; 8° -- Ü.K. s.251, yazar: Hakkı, irtifa risalesi. **[E.K.]**

2739- İlım-i tabakat-i arz / tercüme eden Mehmet Ali Fethi Rusçuki. – İstanbul: Darüttibaat el-Âmire, 1269. – 9, 6, 142 s. ; 8° -- Ü.K. s. 211-Fethi, M. Ali **[M.K.]**

2740- Mehmet Salih. – Mebahis-i fenn-i buhar. – İstanbul: Mekteb-i Bahriye Matbaası, 1270. – 310 s. ; 8° -- Ü.K. s.714-Salih Paşa, Mehmed. **[E.K.]**

2741- Mehmet Hafit. – Mehah el-meyah. – İstanbul: Tabhane-i Âmire, 1271. – 22 s. ; 8° -- E.K. 32 s. , 10206; Ü.K. s.250-Hafid, Mehmed (-1849) Suların saflığı ; B.K. 5159-Mahiyet-i meyah risalesi. **[M.K.]**

2742- Kemaleddin Ebî Abdullah bin Musa…Demirî. – Tercüme-i hayat-ül hayvan / çev. Abdurrahman El-Hac İbrahim. – İstanbul: Matbaa-i Âmire, 1272. – 7, 475, 331 s. ; 4° -- Ü.K. s.540-Muhammed B. Musa el-Demiri (-1405) **[E.K.]**

2743- Mecmuat-ül mühendisin. – İstanbul: Mekteb-i Fünun-ı Bahriye Matbaası, 1273. – 292 s. : res. ; 8° **[E.K.]**

2744- Telgraf risalesi. – İstanbul: Matbaa-i Âmire, 1273. – 33 s. ; 8° **[E.K.]**

2745- Kavaid-i fünuniye. – İgstanbul: Mekteb-i Tıbbiye Matbaası, 1274. – 15 s. **[E.K.]**

2746- Mecmuat el-mühendisin. 1. ks. Etfal-i mekâtib-i şahanenin talim ve taallümleri için intihap olunmuştur. – İstanbul: Darüttibaat el-Âmire, 1274. – 68 s. ; 8° -- Ü.K. s.479; M.K. 1. kısım kaydı yok. **[M.K.]**

2747- Mysly, Auguste. – Risale-i kozmografya / tercüme eden Bogos. – İstanbul: Matbaa-i Ceride, 1274. – 2, 28 s. : 1 plânş; 8° -- Ü.K. s.506-Michel Auguste, çev. Bogos Tiryakioğlu. **[M.K.]**

2748- Mehmet Rifat, Seyyid. – Takvim-i vekayi-i felakiyye der sene-i şemsiye. – [y.y.], 1274. – 49 s. ; 8° **[M.K.]**

2749- Guyau. – Heyet-i cedid: 1. c. / tercüme eden Mehmet. – İstanbul: Mekteb-i Harbiye Matbaası, 1275. – 487 s. ; 8° **[M.K.]**

2750- Giyyon. – İlım-i heyet. – İstanbul: Fünun-i Harbiye Mektebi Matbaası, 1277. – 487 s. : res ; 4°-- Ü.K. s.242-Guilland, J.J., 1275-77, 2 c. **[E.K.]**

2751- Mehmet Eşref. – Cerr-i eşkal. – İstanbul: Bahriye Mektebi Matbaası, 1278. – 203 s. : res. ; 8° **[E.K.]**

2752- Tahir, Bostanizade Mehmed (-1867). – İlmi cerri eşkal. – İstanbul,

1279 (1862). – 304 s. ; 13x21 sm. **[Ü.K.]**

2753- Asitaneli Ali. – Paratöner risalesi. – İstanbul: Mühendishane-i Berri Hümayun Litografya Destgâhında, 1279. – 25 s. ; 8° **[E.K.]**

2754- Mehmet Tahir. – Fenn-i kozmografya. – İstanbul, 1280. – 126 s. ; 8°--Ü.K. Tahir Bostanizade Mehmed (-1867) İlmi heyet (Kitabını gördüm işbu fenn-i kozmografya diyor. İlm-i hey'et'den küre-i arzda ahvali h^ni maka-i evveli sözü. **[E.K.]**

2755- Mecmuat-ül mühendisin. – İstanbul: Amire Matbaası, 1280. – 76 s. ; 8° **[E.K.]**

2756- Barut. – İstanbul: Matbaa-i Âmire, 1281. – 93 s. : res. ; 8° **[E.K.]**

2757- Mehmet Tahir. – Mecmuat el-kozmografya. – İstanbul: Mekteb-i Harbiye-i Şahane Matbaası, 4, 126 s.: 1 levha ; 8° **[M.K.]**

2758- Mecmuat-el mühendisin. – İstanbul: Amire Matbaası, 1281. – 77 s. ; 8°; Ü.K. s.479 **[M.K.]**

2759- Mehmet Emin Paşa. – Usul-i hikmet-i tabiiye. – İstanbul: Matbaa-i Âmire, 1281. – 5, 3, 454 s. ; 2755- Mecmuat-ül mühendisin. – İstanbul: Amire Matbaası, 1280. – 76 s. ; 8°-- E.K. 17427; Ü.K. s. 160-Dervişpaşa, Mehmed Emin (1817-1878) **[M.K.]**

2760- Plause . – Zübdet ül-kimya / Plause ve Jerémy; tercüme eden Mehmed Hayreddin. – İstanbul, 1281 (1864). – 254 s. ; 22x14 sm. **[Ü.K.]**

2761- Arns, Dr. – İlm-i hayvanatve nebatat / tercüme eden Salih. – İstanbul: Matbaa-i Âmire, 1282. – 2, 89, s. : 25 levha ; 2755- Mecmuat-ül mühendisin. – İstanbul: Amire Matbaası, 1280. – 76 s. ; 8° **[M.K.]**

2762- Ali, Yüzbaşı. – Paratoner risalesi. – İstanbul, 1283 (1866-67). – 29 s. : 6 levha; 18x14 sm. **[Ü.K.]**

2763- Hami Paşa, Dr. Mustafa. – Telgraf risalesi. – İstanbul, 1283 (1856-57). – 82 s. ; 15x11 sm. **[Ü.K.]**

2764- Mustafa, Bahriye Mektebi Mu'allim Mu'avini. – Usulü fenni makine. – İstanbul, 1283 (1866). – 2 c. : 18 levha ; 23x16 sm. **[Ü.K.]**

2765- Netayiç el-ulûm : netice-i ulâ. – [y.y.], 1284. – 32 s. ; 8° **[M.K.]**

2766- Ahmed Hamdi Şirvanî (-1889). – Suver ül-kevakib. – İstanbul: Tasvir-i Efkâr Matbaası, 1284. – 55 s. ; 8° -- E.K. 14642; Ü.K. s.268-Hamdi, Ahmed (-1889) **[M.K.]**

2767- Aziz. – Kimya-yı tabii. – İstanbul: Tıbbiye Matbaası, 1285. – 1 c. : res. ; 4°--Ü.K. s.74-Aziz, Dr. İdris, Kırım (-1878)..2 cc. ; E.K. 2 c. için ayrı fiş var **[E.K.]**

2768- Mecmua-i sanayi / çev. Hafız Hüseyin. – İstanbul: Muhit Matbaası, 1285. – 38 s. ; 8° -- Ü.K. s.320-Hüseyin, Dr. **[E.K.]**

2769- Mustafa Saffat. – Mikat. – İstanbul: Mekteb-i Fünun-i Harbiye-i Şahane Matbaası, 1285. – 108 s. ; 8° -- Ü.K. s.700-Safvet, [Mustafa] Mikat istifa vasıtası ile saat tashihi, 54 s. **[E.K.]**

2770- Miftah el-hikem : 1.c. / tercüme eden Mustafa Hâmi. – İstanbul: Onbeş Numaralı Matbaa, 1286. – 352 s. ; 8° **[M.K.]**

2771- Ahmed Midhad (1844-1912). – Hace-i evvel Nevresidegâna fünun-i lâzımenin hülâsasını arzeder risale. – 3.bs. – İstanbul: Kırkambar Matbaası, 1287. – 426 s. ; 8°-- E.K...421 s. **[M.K.]**

2772- Miftah el-hikem : 1 c. / tercüme eden Mustafa Hâmi Paşa. – İstanbul:

İzzet Efendi Matbaası, 1287. – 76 s. ; 8° **[M.K.]**

2773- Yusuf. – Mukaddemat-i fünun: mukaddime ilm-i cebir : 4 risale. – İstanbul, 1287. – 64, 2 s. ; 8° -- Ü.K. Mukaddime-i ilm-i cebir. 66 s. **[M.K.]**

2774- Derviş Paşa, Mehmed Emin (1817-1878). – Usulü hikmeti taküye. – İstanbul, 1287 (1870-71). – 454 s. : 25 levha; 23x14.5 sm.—Diğer tabı. **[Ü.K.]**

2775- Mustafa Hâmi Paşa. – Zübdet el-ulûm: 1 (10 cüz.). – E.K. M. Haşim Paşa 18618; Ü.K. s.274-Hami Paşa, Dr. Mustafa, 8. Kısım ; Ü.K.—Coğrafya, 1. kısım. **[M.K.]**

2776- Mustafa Hâmi Paşa. – Fenn-i kimya. – İstanbul: Mekteb-i Tıbbiye-i Şahane Matbaası, 1288. – 164 s.; 8°. – Ü.K. s.272-Hami Paşa, Dr. Mustafa **[M.K.]**

2777- Ali Rıza. – Lü'iyat-ı kimyeviye. – İstanbul: Ahmet Mithat Matbaası, 1288—34 s. ; 8° **[E.K.]**

2778- Mehmet Necip. – Malûmat-i muhtasara risalesi. – İstanbul: İzzet Efendi Matbaası, 1288. – 2, 199 s. : 4 plânş; 8° -- E.K. 9782; Ü.K. s.586-Necib **[M.K.]**

2779- Caumsary. – Rasadhanei âmire salnamesi / çeviren Sa'id. – İstanbul, 1288 (1872). – 98 s. ; 22x15 sm.—Mithat Efendi; Ü.K. İstanbul, Rasathanei Âmire konu başlığı altında, yazar yok. Çeviren yok. S522.1(496).(058), s.9435 R8'deki bir katalog kutusunda. **[Ü.K.]**

2780- Tefazül-i irtifa hesabına dair cedvel ile onlara dair tarifat. – İstanbul, 1288. – 27 s. : res. ; 4° -- Ü.K. s.178-Edip, Hasan; E.K. 15968. **[E.K.]**

2781- Hüseyin Rıfkı. – Usul-i inşa-i Tarık. – İstanbul: Mühendishane Matbaası, 1288. – 102 s. : res. ; 8° -- Ü.K. s.677-Rıfkı, Hüseyin Başhoca **[E.K.]**

2782- Mustafa Hâmi Paşa. – Zübdet el-ulûm. – [y.y.]: Mekteb-i Sanayi Matbaası, 1288. – 144 s. ; 8° **[E.K.]**

2783- Mustafa Fethi. – Düstur-ül mühendisin. – [y.y.]: Yahya Efendi Matbaası, 1289. – 91 s. ; 8° **[E.K.]**

2784- Lenchampt, A.P. – Hikmet-i tıbiyye-i riyaziye = Problèmes de phisique / çeviren Said Sami. – İstanbul: Mekteb-i Fünun Harbiye Hazret-i Şahane Matbaası, 1289. – 3, 65 s. ; 8° -- Ü.K. s.457-Longchamp; M.K. Luuşan, 1289-1290, 2, 65 s. **[M.K.]**

2785- Sabri, Dr. Hacı Hüseyin (-1898). – İlmi nebabat. – İstanbul, 1289 (1872-73). – 154 s ; 22x15 **[Ü.K.]**

2786- Usul-i menakib-i tabiiyat. – İstanbul: Matbaa-i Âmire, 1289. – 88 s. : res. ; 8° -- Ü.K. s.195-Yazar, Ernest, çev. Hekimbaşı Salih **[E.K.]**

2787- Mustafa Hâmi Paşa. – Zübdet-ül ulum. – İstanbul: Mekteb-i Sanayi Matbaası, 1289. – 75 s. : res. ; 8° **[E.K.]**

2788- Rasul Mestî Efendi. – Havadis-i anasır. – İstanbul: Matbaa-i Âmire, 1290. – 60 s. : res. ; 8° -- Ü.K. s.503-Mesti, Resul **[E.K.]**

2789- Hüseyin Remzi. --İlım-i hayvanat. – İstanbul: Matbaa-i Tıbbiye-i Şahane, 1290. – 608 s. : res. ; 4° -- Ü.K. s.665-Richard. **[E.K.]**

2790- Tevfik. – Fenn-i makine. – İstanbul, 1291. – 318 s. ; 4° **[E.K.]**

2791- Taksimi arazi: jeodezi kitabı. – İstanbul, 1291 (1874). – 364 s. : 23 levha ; 22x17 sm. **[Ü.K.]**

2792- Zübdet-ül kimya / çev. Mehmet Hayrettin. – İstanbul, 1291. – 254 s : res. ; 8° -- Ü.K. s.626-Pelouse ve Jerémy **[E.K.]**

2793- Seyid İbrahim Haydarrizade. – Em'an-ül fikirfil hey'et-il cedidet-il

esir. – İstanbul: Matbaa-i Âmire, 1292. – 74 s. ; 4° **[E.K.]**

2794- Fırtınaların kavanini ve bunların denizlerde müstelzim olduğu mehalik ve muhatırattan ihtiraz için ittihazı iktiza eden suver ve tedabir-i fiiliyyeden bahis risale. – İstanbul: Teologos Litografyası, 1292. – 11 s. : 7 levha ; 8° -- Ü.K. Caumbary, 1875 (Fransızca metin ile beraber) 83546 **[M.K.]**

2795- Ahmet Rifat. – İlâveli telgraf risalesi. – İstanbul: Şeyh Yahya Efendi Matbaası, 1292. – 72 s. ; 8° -- Ü.K. s.668 **[E.K.]**

2796- Abdullah, Dr. – İlm ül-arz v'el-meadin / mütercimi Dr. İbrahim Lûtfi. – İstanbul: Mekteb-i Tıbbiye-i Şahane Matbaası, 1292. – 2, 584 s. : 32 plânş ; 8° -- E.K. ; Ü.K. s.2-580 s. **[M.K.]**

2797- Hasan Bedrettin (1870-1926). – Kozmoğrafya, yahut, İlm-i ahvâl-i semâ : Dersaadet Mekâtib-i idadiyesinin umum dördüncü senesine mahsustur. – İstanbul: Mekteb-i Fünun-i Harbiye_i Şahane Matbaası, 1292. – 1, 360 s. : 17 plânş ; 8° -- E.K. 9036 **[M.K.]**

2798- Vahid. – Kimya-i uzvi. – İstanbul: Mekteb-i Tıbbiye-i Şahane Matbaası. – 532, 26, 8 s. ; 8° -- Kimya-i Askerî'nin zeylidir. **[M.K.]**

ZİRAAT

2799-İhsan. – Ziraat dersleri. – İstanbul: Amire Matbaası, 1235. – 1 c. 8° -- İlk ziraat mektebi 1869. **[E.K.]**

2800- Lâyiha-i fayiha-i siyaset el-felâha. -- [y.y.]: Matbaa-i Sahib el-Saade, 1245. – 96 s.; 8° **[M.K.]**

2801- Kanun el-ziraat. – Bulak, 1254 (1839) **[Z.]**

2802- Revnak-ı bostan. – İstanbul: Matbaa-î Âmire, 1260. – 63 s. ; 8°. – E.K. 13493; Ü.K. s.665-Bahçivanlığa Dâir. **[M.K.]**

2803- Hayrullah. – Fenn-i ziraat. – İstanbul: Matbaa-i Âmire, 1264. – 1 c. : res. ; 4° -- Ü.K. s.292. Hayrullah, Dr. Fenni ziraatdan Beyti dikkanî, 1-2 c. **[M.K.]**

2804- Pamuk ziraatına dair olup defa-i ulâ olmak üzere takvim-i ticaretle tab' ve temsil olunan rizaledir. – [y.y.]: Ceride-i Havadis Matbaası, 1283. – 28 s. ; 4° **[E.K.]**

2805-Ziraî aşar mukayese levhası. – İstanbul, 1284. – 46 s. ; 8° **[E.K.]**

2806- Revnak-i bostan. – Konya: Litografya Destgâhı, 1285. – 2, 62 s. ; 8° -- Ü.K. s.665 **[E.K.]**

2807- Abdullah Ramiz. – Fenn-i ziraat. – İstanbul: Tophane-i Amire Matbaası, 1286. **[E.K.]**

2808- Tahsin, Hoca (1812-1880). – Kimyayı zira'at. – İstanbul, 1291 (1874). – 296 s. ; 16x10 sm. **[Ü.K.]**

2809- Usul-i fenn-i felâhat: cemi mekâtipte tedris olunmak üzere / mütercimleri Hasan Tahsin, Mahmud Nedim. – İstanbul: Mekteb-i Sanayi Matbaası, 1291. – 4, 236, 2 s. ; 8° **[M.K.]**

TIP BİLİMLERİ

2810- Ataullah, Şanizade Mehmed (- 1826). – Mir'at ül-ebdan; Usul üt-tab'ia; Akrabadinat. – İstanbul, 1235 (1819-20). – 131, 39 s. : res. ; 30x20 sm.—Z. 1303; H. 63-2 c. **[Ü.K.]**

2811- Orduda frengi tedavisi hakkında talimatname. – [y.y.], 1236. **[E.K.]**

2812- Şanizade. – A'mâl-ül cerrahiye. – Mısır: Bulak Matbaası, 1244. – 134 s. ; 4° **[E.K.]**

2813- Hıfzıssıhhat. – [y.y.], 1245. – 12 s. ; 8° **[M.K.]**

2814- El-cild el-râkî'nin kütüb-i Şanizade fi ilm el-tıb. – Bulak, 1246 (1850). -- 8° **[Z.]**

2815- Mustafa Behçet Efendi. – Kolera risalesi. – İstanbul: Matbaa-i Âmire, 1247. – 12 s. ; 8° **[E.K.]**

2816- Kanun el-aspitahiye. – Bulak, 1250 (1835). **[Z.]**

2817- Kanunnâme-i baytariyye / Fransızcadan Türkçe ve Arapçaya çev. Yusuf Farasûn. – Bulak, 1250 (1835). **[Z.]**

2818- Mustafa Hasan Kesap. – Et tıbb-ül baytarî. – Bulak, 1250. – 82 s. 8° **[E.K.]**

2819- Chaumel, Pierre-Jean Baptiste. – Ahkâm ül-emraz / tercüme eden Osman Saib. – İstanbul: Darüttıbâât il-Âmire, 1252. – 177 s. ; 8° -- E.K.; Ü.K. s.135; Z. 1307-trad. Du français de Pivel. **[M.K.]**

2820- Hamdan B. Osman. – Tercümei ithaf ül-üdeb / müellif tarafından tercüme edilmiştir. – İstanbul, 1254 (1838-39). – 58 s. ; 21x13 sm. – Z. 1278. İthaf el-üdeba. **[Ü.K.]**

2821- Bernard, G.A. – Les bains de Brousse. – İstanbul: Imp. De Mille Fréres, 1842. – 105 s. ; 8° -- Hicri 1258-59. **[E.K.]**

2822- Hayrullah, Dr. (-1866). – Makalât-i tıbbiye. – İstanbul: Takvim-i Vekayi Matbaası, 1259. – 3, 149 s. : 6 levha; 8° -- E.K. 9667; Ü.K.-7 cedvel. **[M.K.]**

2823- Klvt Paşa-. – Mualece-i etfal / mütercimi Mustafa Resmi. – Mısır : Bulak Matbaası, 1260. – 8, 135 s. ; 8° -- E.K. 11071; Ü.K. s. 135-Claude. **[M.K.]**

2824- Kelot. – Tercüme-i kitab-ı kûnûz-us sıhhat / çev. Mustafa. – Mısır: Bulak Matbaası, 1261. – 429 s. ; 8° **[E.K.]**

2825- Frengi risalesi. – İstanbul, 1262 (1846). – 45 s. : 3 levha. ; 13x12 sm. **[M.K.]**

2826- Menafi el-etfal : risalet fi'l-telkih. – İstanbul: Mekteb-i Tıbbiye-i Adliye-i Şahane Litografya Tezgâhı, 1262. – 5, 48 s. ; 8° -- Ü.K. s.140- çiçek aşısı risalesi başlığı ile; Ü.K. s. 501-Menafi'ül-etfâl,Aşı hak. Bir risale. **[M.K.]**

2827- Potlewski. – Hayvanatta zuhur eden ileli sariyenin indifa'ı zımmında tertip olunan ba'zı usul ve tedabirin ta'rifine dair risalei muhtasaradır. – İstanbul, 1263 (1847). – 15 s. ; 18x12 sm. **[M.K.]**

2828- İsmail. – Kolere risalesi. – İstanbul: : Mekteb-i Tıbbiye-i Adliye-i Şahane Matbaası, 1263. – 31 s. ; 8° -- E.K. ; Ü.K. s.346-İsmail Paşa, Dr. (-1878) **[M.K.]**

2829- İsma'il Paşa, Dr (-1878). – Risale-i jimnastik. – İstanbul, 1263 (1847). – 54 s. ; 19x12 sm. **[Ü.K.]**

2830- Kanlıca risalesi. – İstanbul, 1265. – 99 s. : res. ; 4° -- Ü.K. s.88, Bernard, Dr. Tercümesi. **[E.K.]**

2831- Petelenc, İknas de. – Yeni hekim kitabı. – İstanbul, 1266. – 38 s. ; 8° **[E.K.]**

2832- Nusrat, Ebu Bekir (-1795). – Mahazar: tıbbı atik ve havas mecmuası. – İstanbul, 1268 (1858). – 94 s. **[Ü.K.]**

2833- Mustafa Hâmi Paşa. – Panzehirname. – İstanbul: Tabhane-i Âmire, 1271. – 4, 83 s. ; 8° -- Ü.K. s.273-Hami Paşa, Dr. Mustafa..İstanbul..lito. **[M.K.]**

2834—Mustafa Hâmi. – Sıhhatnüma. – İstanbul: Darüttıbaat el-Âmire, 1271. – 80 s. ; 8° **[M.K.]**

2835- Abdürrahim (XIX). – Tertibi ceza : bazı basit ilaçların tertibine dairdir. –

İstanbul, 1273 (1856-57). – 115-126 s. ; 23x14 sm. – Murad Efendi'nin Menasiki hacc nam eserinin sonundadır. **[Ü.K.]**

2836- Nusret. – Risale-i Nusret Efendi. – [y.y.]: Elhac Ali Rıza Efendi Taşdestgâhı, 1275—147 s. ; 8° **[M.K.]**

2837- Faik (XIX). – Kohl ün-nâfi'...hayvanat kitabı. – İstanbul, 1276 (1859-60). – 91 s. : res. ; 29x19 sm. **[Ü.K.]**

2838- Nusret, Ebu Bekir (-1795). – Makasar: tıbbı atik ve havas mecmuası. – İstanbsul, 1276 (1859). – 148 s.; 8° -- Diğer tabı. **[Ü.K.]**

2839- Ebi Kasım El Nişaburi. – Risale-i tıbbin nebi. – İstanbul: Litografya Destgâhında, 1276. – 32 s. ; 8° -- B.K. Mızıkai Humayun Litografya Destgâhı, 6533 yazar: Ebülkasım ül-Nisaburi. **[E.K.]**

2840- Lişrebr. – Riyazet-i bedeniye-i tıbbiye / tercüme eden Mustafa Hami. – İstanbul: Takvimhane-i Âmire, 1276. – 103 s. ; 8° -- E.K. 13653; Ü.K.Schrekber, D.G. M. – Risalei riyazeti bedeniye, luito, 371.73 **[M.K.]**

2841- Osman bin Musa Eskişehirî. – Risale-i hacamat. – İstanbul, 1277. – 52 s. – Ü.K. s.617-lito.Kenarında el-kelümatı mermiye an Resul Allah. **[E.K.]**

2842- Fevaid-ül minha fi kavaid-is sıhha / çev. Mehmet Reşit. – İstanbul: Muharrem Efendi Basmahanesi, 1280. – 226 s. ; 8° -- Ü.K. s.661. Reşid, Mehmed.Fransızcadan Arapçaya, Arapçadan Türkçeye çevrilmiştir. **[E.K.]**

2843- Hami Paşa, Dr. Mustafa. – Menafi' ül-insan. – İstanbul, 1281 (1867-68). – 2 c. ; 17x11 sm. **[Ü.K.]**

2844-Mustafa Hami. – Sıhhatnüma-yı kebir. – İstanbul: Matbaa-i Âmire, 1281. – 549 s. ; 8° -- Ü.K. s.273-Hami Paşa, Dr. Mustafa. **[E.K.]**

2845- Jimnastik talimatnamesi. – İstanbul: Harbiye Matbaası, 1283. – 224 s. ; 8° -- E.K. Jimnastik talim... **[E.K.]**

2846- Karasığır hastalığı hakkında tedabir ve tedaviyi mübeyyin lâyiha. – İstanbul, 1283 (1866-67). – 15 s. ; 17x11 sm. **[Ü.K.]**

2847- Nusret, Ebu Bekir (-1795). – Makazar: tıbbı atik ve havas mecmuası. – İstanbul, 1283 (1866). – 72 s. ; 23x15 sm.—Diğer tabı. **[M.K.]**

2848- Hami Paşa, Dr. Mustafa. – Kitab ül-ahra bi'l-i'tina fi keyfiyeti terakibi id-devâ. – İstanbul, 1284-5 (1867-68). – 2 c. ; 22x14 sm. **[Ü.K.]**

2849- Nistn. – Lûgat-i tıbbiye = Dictionnaire de sciences medicalos Français-Turc. – İstanbul: Mekteb-i Tıbbiye-i Şahane Matbaası, 1284. – 5, 640 s. ; 8° -- Yayımlıyan:Cemiyet-i Tıbbiye-i Osmaniye. **[M.K.]**

2850- Mustafa Hâmi, el-Hac. – Menafi el-insan. – İstanbul: Tophane-i Âmire Matbaası, 1284. – 3 c. ; 8° -- E.K. 10449 **[M.K.]**

2851- Hayrullah [Müverrih, Hekim - 1866]. – Hezar esrar / toplayanlar Mustafa Behçet ve Abdülhak. – İstanbul: Muhik Matbaası, 1285. – 220 s. ; 8° **[M.K.]**

2852-Mustafa Behçet. – Hezar esrar. – İstanbul: Mukik Matbaası, 1285. – 268 s. 8° **[M.K.]**

2853- Mustafa Behçet. – Abdülhak : ilâveli hezar-esrar / toplayan Hayri. – İstanbul:Mukik Matbaası, 1285. – 212 s. ; 8° **[M.K.]**

2854- Keyfiyet-i terakib-üd deva. – İstanbul: Ceride-i Havadis Matbaası, 1285. – 2 c. ; 8° **[E.K.]**

2855- Nuri, Dr. Kâtipzade Mehmed (-1833). – Nüzhet ül-fühum fi tahlil is-sümum. – İstanbul, 1285 (1868). – 137 s. ; 21x12 sm. **[Ü.K.]**

2856- Ahkâm-i emraz-ı umumî / Fransızcadan tercüme eden Mehmed Refet Paşa. – İstanbul: Mekteb-i Fünun-i Harbiye-i Hazret-i Şahene Matbaası, 1287. – 180 s. ; 8° -- Ü.K. Refet Paşa, Dr. Mehmed; tr. -87419 (fi 61 sene 1288-Kanunu evvel 61 sene 1287) **[M.K.]**

2857- Hüseyin Efendi. – Fenn-i ispençiyari. – İstanbul: Mekteb-i Tıbbiye-i Şahane Matbaası, 1287. – 256 s. ; 8° -- Ü.K. s.265 (Halim, Dr. Hüseyin); Ü.K. s.690 (Sabri, Dr. Hacı Hüseyin (-1898)..256, 11 s. **[E.K.]**

2858- Mehmet Emin Fehmi, Dr. – Hakayık-i tababet. – İstanbul: Mekteb-i Tıbbiye-i Şahane Matbaası, 1287. – 88 s. ; 8° -- E.K. **[M.K.]**

2859- Bossut, Dr. Antonin (1809-1897). – Mir'ât-i sıhhat / tercüme edenler Mehmed Said, Dr. Mehmed Zeki. – Diyarbakır: Vilayet Matbaası, 1287. – 14, 394 s. ; 8° -- E.K. Yazar yok, 347 s.; Ü.K. s.96-Bossu, 349 s. **[M.K.]**

2860-De la Phone. – Muamele-i emraz / çev. Ahmet Ragıp. – İstanbul: Mekteb-i Fünun-i Harbiye Matbaası, 1287. – 2 c. ; 8° **[E.K.]**

2861- Ahmet Sait. – Tarihçe-i illet-i efrenç. – İstanbul: Mekteb-i Tıbbiye-i Şahene Matbaası, 1287. – 60 s. ; 8° -- Ü.K. s.703-Sa'id, Dr. Ahmed; E.K. 15770-Tarihiyye-i illet. **[E.K.]**

2862-Prvk. – Bedreka-i etibba / tercüme eden Dr. El-Hac Hüseyin. – İstanbul: Mekteb-i Tıbbiye Matbaası, 1288. – 7, 375 s. ; 8° -- E.K.; Ü.K. s.690-Sabri, Dr. Hacı Hüseyin (-1898) **[M.K.]**

2863- Hüsnü. – Emraz-ı kilâb / çev. Minas. – İstanbul: Harbiye Matbaası, 1288. – 389 s. ; 8° -- Ü.K. s.278, 1292 baskısı. **[E.K.]**

2864- Gordon. – Fenn-i cerrahiye / çev. Ahmet Ragıp. – İstanbul: Harbiye Matbaası, 1288. – 563 s. ; 8° -- Ü.K. s.238 **[E.K.]**

2865- Aziz İdris, Dr. Kırımlı (1840-1878). – İlm-i emraz-i umumiye. – İstanbul: Mekteb-i Tıbbiye-i Şahâne Matbaası, 1288. – 8, 2, 545 s. ; 8° -- Ü.K. s.74 **[M.K.]**

2866- Fenn-i baytariyyeden: ilm-i hıfsızsıhha / mütercimi Mehmet Refet Paşa. – İstanbul: Mekteb-i Fünun Harbiye Matbaası, 1288. – 2, 242 s. ; 8° **[M.K.]**

2867.- Aziz. – Kimya-yi tıbbî. – İstanbul: Mekteb-i Tıbbiye-i Şahane Matbaası, 1288. – 2 c. (12, 461 s. ; 8° **[M.K.]**

2868- Ragıp, Dr. Ahmed. – Mu'amelei emraz. – İstanbul, 1288 (1871-72). – 2 c. ; 20x12 sm. **[Ü.K.]**

2869- Bouchardat, Apollinaire (1806-1856). – Müfredât üt-tıb ve ilm-i tedâvî / mütercimi Ahmed Remzi Radosî. – İstanbul: Mekteb-i Tıbbiye-i Şâhâne Matbaası, 1288. – 2 c. (24, 3, 553, 27, 872 s.) ; 8° -- Birinci cild basım tarihi 1290; Ü.K. s.96 **[M.K.]**

2870- Birgivi Katipzade Mehmet. – Nüshet-ül fühüm fi tahlil-is sümum. – İstanbul: Mekteb-i Tıbbiye Matbaası, 1288. – 137 s. ; 8° **[E.K.]**

2871- Gryzor. – Risale-i kolera: tercüme. – İstanbul: Mekteb-i Tıbbiye Matbaası, 1288. – 31 s. ; 1 levha; 8° **[E.K.]**

2872- Talim-ül taşrih / çev. Seyyid Mehmet Hafız. – İstanbul: Tıbbiye Matbaası, 1288. – 656 s. ; 4° -- Ü.K. s.250-Hafız, Mehmed **[E.K.]**

2873- Ameliyat-ı cerrahiye / çev. Ahmet Hilmi. – İstanbul: Mekteb-i Tibbiyye-i Şahane Matbaası, 1289. – 2 c. ; 4° -- Ü.K. s.471-Malgangue, Dr. J.F. **[E.K.]**

2874- Bkrel. – İlım-i hıfzıssıhhat / mütercimi Mehmed Emin Fehmi, Nafiz, Dimitri. – İstanbul: Mekteb-i Tibbiyye-i Şahane Matbaası, 1289-1290. – 2 c. (88, 11, 479, 7, 534 s.); 8° -- E.K. 1.c. ; Ü.K. s.83-479 s., 1289 Becquerel **[M.K.]**

2875- Kavanin-i cerrahin. – İstanbul: Tıbbiye Matbaası, 1289. – 2 c. : res. ; 4° **[M.K.]**

2876- Baytarname. – [y.y.], 1290. – 67 s. ; 8° **[E.K.]**

2877- Hıfz-ı sıhhat. – İstanbul: Mekteb-i Tıbbiye-i Şahane Matbaası, 1290. – 431 s. ; 4° **[E.K.]**

2878- Nuri, Dr. Katipzade Mehmed (-1833). – İlmi emrazı cerrahiye. – İstanbul, 1290 (1873). – 784 s. ; 24x15 sm. **[Ü.K.]**

2879- Abdürrahim Nafiz, Tırnovalı, Dr. – İlım-i emraz-i dahilliye ve seririyyat-ı tıbbiye. – İstanbul: Mekteb-i Tıbbiyeye-i Şahane Matbaası, 1290. – 2 c. (16, 15, 653, 15, 882 s.) ; 8° -- M.K. 2.c. için ayrı fiş var. **[M.K.]**

2880- Nvstn. – Lügat-i tıbbiye = Dictionnaire des sciences médicales français-Turc : tercüme. – İstanbul: Mekteb-i Tıbbiye-i Şahane Matbaası, 1290. – 6, 640 s. 8° -- E.K. Dictionnarire de; Ü.K. s. 121 **[M.K.]**

2881- Hristo Stanbulski. – Miftah-ı teşrih. – İstanbul: Tıbbiye Matbaası, 1290. – 113, 90 s. : res. ; 8° **[E.K.]**

2882- Düstûr ül-edviye / mütercimi Hüseyin. – İstanbul: Mekteb-i Tıbbiye-i Şâhâne Matbaası, 1291. – 104, 544 s. ; 8° -- E.K. 104, 544 s. ; 4° **[M.K.]**

2883- Connet, Désiré. – İlmi nekatatı tahliye / tercüme eden Dr. Mehmed Ali. – İstanbul, 1291 (1874). – 2 c. ; 23x14 sm. – E.K. 12230-Nekatat: Mehmet Ali, 660 s.: res. **[Ü.K.]**

2884- Hartwig. – Emrazı kilab / çevirenler yüzbaşı Minas ve baytar yüzbaşı Hüsni. – İstanbul, 1292 (1875). – 358 s. ; 23x15 sm. **[Ü.K.]**

2885- Birgivi Kâtipzade Mehmed Nuri, Dr. – Hâtırgüzâr-i etibbâ. – İstanbul: Mekteb-i Tıbbiye-i Şâhâne Matbaası, 507, 4, 3 s. ; 8° -- E.K.50674 ..; Ü.K. s.602-Nuri, Dr. Kâtipzade Mehmed ‘ -1833) **[M.K.]**

2886-Ahmed Said. – Hıfz-ı sıhhat-ı askariye. – İstanbul: Mekteb-i Tıbbiye-i Şahane Matbaası, 1292. – 292 s. ; 4° **[E.K.]**

2887- Fort, Joseph-Auguste-A. – İlım-i emraz ve seririyet-i cerrahiye / mütercimi Birgivi Kâtipzade Mehmet Nuri. – İstanbul: Mekteb-i Tıbbiye_i Şahane Matbaası, 1292. – 2, 14, 784 s. ; 8° **[M.K.]**

2888- Karl Bauz. – Müfredat-ı tıb ve ilm-i tedavi / çev. Hüseyin Efendi. – İstanbul: Tıbbiye Matbaası, 1292. – 395 s. ; 8° **[E.K.]**

2889- Mehmet Kâmil. – Melce-üt tabbahin. – İstanbul, 1260. – 132 s. ; 8° **[E.K.]**

2890- İpek terbiyesinin talimatnamesi. – İstanbul: Matbaa-i Âmire, 1264. – 133 s. ; 4° **[E.K.]**

2891- İlım-i muhasebe. – [y.y.], 1265. – 111 s ; 8° **[E.K.]**

2892- Say, Louis-Auguste. – İlım-i tedbir-i menzil / tercüme eden Sehak. – İstanbul: Mühendisoğlu Tabhanesi, 1268. – 142 s. ; 8° -- Ü.K. s.724; Say, Jean-Baptiste, çev. Sahab Abru **[Ü.K.]**

2893- Agop Hoca. – İpek terbiyesinin talimatnamesi = Talimname-i harir / mütercimi Cevdet. – İstanbul: Tabhane-i Âmire Litografya Destgâhı, 1269. – 7, 132 s. : levha ; 8° **[M.K.]**

2894- Mehmet Kâmil. – Melce el-tabbahin. – İstanbul: Âşir Efendi Destigâhı, 1275. – 4, 107 s. ; 8° **[M.K.]**

2895- Bekir Sıtkı. – Tuhfet ül-muhâsibin. – İstanbul: Mmekteb-i Tıbbıyye-i Şâhane Litografya Destgâhı, 1280. – 48 s. ; 8° -- E.K. 16825 s. **[E.K.]**

2896- Sait. – İpek terbiyesinin talimatnamesi. – İstanbul: Matbaa-i Âmire, 1284. – 110 s. ; 8° **[?]**

2897- Mehmet Kâmil. – Melce-i tabbahin. – İstanbul: Litografya Matbaası, 1284. – 96 s. ; 8° **[E.K.]**

2898- Remzi, Dr. Hüseyin. – Risalei ihtisari fevaid. – İstanbul, 1286 (1869). – 119 s. ; 18x11 sm. – E.K. 13564 **[Ü.K.]**

2899- Usul-i defteri / çev. Fardis. – İstanbul: Mekteb-i Sanayi Matbaası, 1286. – 157 s. ; 8° **[E.K.]**

2900- Mehmet Münir. – Fenn-i defteri. – İstanbul: Matbaa-i Âmire Taş Destigâhı, 1287. – 255 s. ; 8° -- Ü.K. s.560; B.M.M. s.74 **[M.K.]**

2901- Selim Sabit. – Tahvil-i mikyas levhaları. – İstanbul: Şevki Bey Matbaası, 1287. – 47 s. ; 8° **[E.K.]**

2902- İsmail Galip. – Yeni mikyaslara dair risale. – [y.y.], 1287. – 76 s. ; 8° -- E.K. 18131 **[M.K.]**

2903- Hüsni (yüzbaşı). – Usülü fotoğraf risalesi. – İstanbul, 1288 (1871). – 48 s. : 1 levha ; 18x11 sm. **[E.K.]**

2904- Hokkabaz kitabı : kırk ambar ilâvesi / mütercimi Ahmet Mithat. – İstanbul: Kırk Ambar Matbaası, 1292. – 33 s. ; 8° -- E.K. **[M.K.]**

BİBLİYOGRAFYA VE KATALOGLAR

2905- Kâtip Çelebi. – Kesf-üz zünun an asamil kütübü vel fünun. – Bulak: Darüt Tıbaat-ül Mısriye, 1274. – 2 c. ; 4° **[E.K.]**

2906- Kütübhane-i Damat İbrahim Paşa / tertib eden Abdurrahman Nacim. – İstanbul: Evkaf-ı Hümayun Litografya Destgâhı, 1279. – 64 s. ; 4° **[E.K.]**

2907- Defter-i Kkütüphane-i Ragıp Paşa. – İstanbul: Takvimhane-i Âmire, 1285. – 80 s. ; 24x15 sm. – Ü.K. s.352; E.K. Koskada kaim Sadri eshak merhum Ragıp Paşa kütüphanesinde mevcut olan kütüb-i şerif enin defteridir. **[B.K.]**

2908- Şeyh Mehmet Temimi Efendinin müzayede ile satılacak kitaplarının listesi. – [y.y.], 1287. – 24 s. ; 8° **[E.K.]**

AVRUPA DA BASILANLAR

2909- Ali Suavi (1839-1878). – Defter-i Âmâl-i Âli Paşa. – Paris, [t.y.]. – 27, 1 s. 8° **[M.K.]**

2910-Devlet yüzonaltıncı büçukmilyon lira borçtan kurtuluyor. – Paris: İmp. Victor Coupy, 1875. – 14, 2 s. ; 24x15 sm. **[B.K.]**

2911- Rif'at, Kâni Paşazade. – Hakikatı hâl der def'i ihtiyâl. – Paris, 1286 (1869). – 22 s. ; 21x14 sm. – Jöntürkler aleyhinde yazılmış bir rizaledir; M.M. Kânipaşazade Rifat…İmp. Litographie de V. Jauson. **[Ü.K.]**

2912- Ali Suavi (1839-1878). – Hive : 2 ks. Bir arada. – Paris: Victor Goupy Matbaası, 1290. – 135 s. ; 2 hrt. ; 8° -- İçindekiler: 1.ks.Rusya'nın Asya'yı vustada terakkisi—2.ks.Hive Hanlığı;

M.K. Yazar yok; E.K. ; Ü.K. Suavi, Ali. **[M.K.]**

2913- Ali Suavi (1839-1878).— Kamus ül-ulûm ve'l-maarif. – Paris: Victor Coupy Matbaası, 1287. -- 2, 64, 1, 80 s. ; 8° -- Ulûm gazetesi ile iç içedir. **[M.K.]**

2914- Mizan-ül hak. – Londra: William Vans Matbaası, 1861. – 265 s. ; 8° **[E.K.]**

2915-Neşreden : Abdülhak Hamit Tarkan. – Paris: İmp. Meur Victor Goupy, [t.y.]. – 215 s. ; 8° **[E.K.]**

2916- Yirmisekiz Çelebi Mehmet (- 1732). – Takrir / yayımlayan Ali Suavi. – Paris: Imprimerie de Victor Goupy, 1872. – 48, 2, 2 s. ; 8° **[M.K.]**

2917- Kâtip Çelebi, Mustafa bin Abdullah Hacı Halife (1609-1657). – Takvim el-tevarih: 1.c. / yayımlayan Ali Suavi. – Paris, 1291. – 8, 19, 240 s. ; 8° **[M.K.]**

2918- Türkiye sâlnamesi 1288-1290 =La Turquie 1871-1872, ou, Geographie agricole, industrielle et commerciale de la Turquie / yayımlayan Suavi. – Paris: Imprimerie de Victor Goupy, 1871-72. – 2 c. ; 8° **[M.K.]**

2919- Usul ül-fıkıh tercümesi. – Londra: Muhbir Matbaası, 1858. – 8 s. ; 16x11 sm. **[B.K.]**

GÖRÜLEMİYENLER

[*Bibliyografik nitelemeleri yapılırken bütün kitaplar tek tek elden geçmesine karşın aşağıda belirlenen kitapların yerleri belirlenmiş ancak kitapların sandık larda bulunması nedeniyle görülememiş, basılı kataloglar, bibliyografyalardan belirlenerek aktarılmıştır. Bundan dolayı bu bölümde yer alan yapıtlara Prof. Baysal tarafından görülemiyenler başlığı verilmiştir.* ***Yayına hazırlayanlar***]

2920- Abdülgani. – Abdülgani efendi rizalesi. – İstanbul: Tabhane-i Amire İstihkam Litografya Destgâhı, 1271. – 16 s. ; 8° **[E.K.]**

2921- Afganistan. – İstanbul: Matbaa-ı Ahmet İhsan, 1231. – 29 s. ; 8° -- Tarih yanlış:Ahmet İhsan Matbaası, 1902. **[E.K.]**

2922- Ahval-ı devlet-i Rusya. – Kahire, 1244. – 160 s. ; 4° -- E.K. 13795 olabilir. **[E.K.]**

2923- Hasanpaşazade. – Alâ risalet-il-adap lil Gelenbevi. – İstanbul: Matbaa-i Âmire, 1241. – 103 s. ; 4° **[E.K.]**

2924- Vâzi. – Aşıkla mâşuk dürbini ve her milletin güzeli. – İstanbul, 1289. – 5 c. ; 8° **[E.K.]**

2925-Faik. – Berk-i sebz. – [y.y.], 1289. – 22 s. ; 8° -- Yeni numara 5408. **[E.K.]**

2926- Mahmud El-Rızaî. – Bir nasayih-i Âmme. – İstanbul: Matbaa-i Âmire, 1286. – 95 s. ; 8° **[E.K.]**

2927-Abdülkerim Hadi. – Bir tebessüm. – İstanbul: Ahder Matbaası, 1210-1212. – 29 s. ; 8° -- Tarih yanlış. **[E.K.]**

2928- Bombay şehri. – İstanbul: Matbaa-i Ehmet İhsan, 1231. – 34 s. ; 8° **[E.K.]**

2929-Mehmet Emin. – Cami il-Cuma. – İstanbul, 1292. – 50 s. ; 8° **[E.K.]**

2930- Ahmet Hamdi. – Cami-ul envar. – İstanbul: Cemil Efendi Matbaası, 1286. – 30 s. ; 8° **[E.K.]**

2931- Muhammed b. Esad ve Siddiki el Devyanî. – Celâl. – İstanbul: Matbaa-i Âmire, 1290. **[E.K.]**– 90 s. ; 4°

2932- Çine seyahat. – İstanbul: Matbaa-i Ahmet İhsan, 1231. – 38 s. ; 8° **[E.K.]**

2933- Kasım. – El dürret-üz zahire bi tazmin-il ber'et-il fahire. – Suriye: Vilayet Matbaası, 1284 **[E.K.]**

2934- İbrahim en Natikî eş Şirvani. – Edile. – [y.y.], 1200. – 108 s. ; 8° **[E.K.]**

2935- Emalî. – [y.y.], 1291. – 16 s. ; 8° **[E.K.]**

2936-Em'an-ül enzar. – İstanbul: Matbaa-i Âmire, 1260. – 122 s. ; 8° **[E.K.]**

2937- Em'an-ül enzar. – İstanbul: Litoğrafya Destgâhlarında, 1269. – 92 s. ; 8° **[E.K.]**

2938- En'am-ül izhar. – İstanbul: Matbaa-i Âmire, 1272. – 91 s. ; 8° **[E.K.]**

2939- Celâleddin Hafız Ahmed Efendi. – Enamil-ür resail. – İstanbul: Matbaa-i Âmire, 1284. – 286 s. ; 4° **[E.K.]**

2940- İmam-üs Süyûtî. -- Enis ül Celis. – İstanbul, 1291. – 191 s. ; 8° **[E.K.]**

2941- Ermenice bir kitap. – [y.y.], 1867. – 32 s. ; 8° **[E.K.]**

2942- Ermeniceden-Farsçaya lugat. – [y.y.], 1826. – 71 s. ; 4° **[E.K.]**

2943- Mehmet Sadık. – Esas-nüma. – İstanbul: Papazyan Artin Matbaası, 1290. – 56 s. ; 8° **[E.K.]**

2944- Akhisarî Cenap. – Eser / çev. Tevfik. – İstanbul, 1278. – 40 s. ; 8° **[E.K.]**

2945- Kamil. – Ezhar-ı ibret. – İstanbul: Camlıhan, 1289. – 90 s. ; 8° **[E.K.]**

2946- Felek-i aziz nam-ı Namî. – [y.y.]: Matbaa-i Mehmet Ali, 1249 **[E.K.]**

2947- Halil. – Fevayız-ül etfal. – İstanbul: Hattat Tevfik Efendi Matbaası, 1292. – 23 s. ; 8° **[E.K.]**

2948- Gurrenuma-yı cedid devri. – [y.y.], 1290. – 8 s. ; 8° **[E.K.]**

2949- Mehmet. – Güldân. – [y.y.], 1288. – 1 cüz ; 8° **[E.K.]**

2950- Hüsnü. – Hab-ı hayal. – [y.y.]: Mekteb-i Sanayi Matbaası, 1291. – 33 s. ; 8° **[E.K.]**

2951- Ahmet Halil Fevzi. – Hadaik-ül imtihan. – İstanbul: Şeyh Yahya Efendi Matbaası, 1292. – 40 s. ; 8° **[E.K.]**

2952-Mehmet Sadettin Fahî. – Hadaik-ül imtihan. – İstanbul: Bosnalı Hacı Muharrem Efendi Destgâhında, 1277. – 32 s. ; 8° **[E.K.]**

2953- Burhaneddin el-Feryani. – El-kadar. – İstanbul, 1290. – 2 c. **[B.M.M.]**

2954- Muhammed bin Osman, El-Adavî Karatepeli. – Haşiye-i cedide alâ Karatepeli. – İstanbul: Matbaa-i Âmire, 1257. – 240 s. ; 4° **[E.K.]**

2955-Muhammed bin Osman El-Hilmi, El-Adavî Karatepeli. -- Haşiye-i cedide alâ Karatepeli. – İstanbul: Matbaa-i Âmire, 1273. – 240, 31 s. ; 4° **[E.K.]**

2956- Abdullah Hulusî. – Haşiye-i Magribiye. – İstanbul: Ali Rıza Efendi Destgâhında, 1276. – 399 s. ; Haşiye-i cedide alâ Karatepeli. – İstanbul: Matbaa-i Âmire, 1257. – 240 s. ; 4° **[E.K.]**

2957- İsamüddin bin Muhammed. – Haşiye-i Said Efendi. – İstanbul: Matbaa-i Âmire, 1265. – 51, 73 s. ; Haşiye-i cedide alâ Karatepeli. – İstanbul: Matbaa-i Âmire, 1257. – 240 s. ; 4° **[E.K.]**

2958- Halil bin Hasan. – Haşiyet-ü alâ Mehmet Emin. – İstanbul: Matbaa-i Âmire, 1274. – 151 s. ; Haşiye-i cedide alâ Karatepeli. – İstanbul: Matbaa-i Âmire, 1257. – 240 s. ; 8° **[E.K.]**

2959- Gelenbevî. – Haşiyet-ül lâri. – İstanbul: Matbaa-i Âmire, 1270. – 435 s. – B.M.M. 535 **[E.K.]**

2960- İbrahim Cemal. – Hayat / İbrahim Cemal, Mehmet Hayrettin. – İstanbul, 1290. – 30 s. ; Haşiye-i cedide alâ Karatepeli. – İstanbul: Matbaa-i Âmire, 1257. – 240 s. ; 8° **[E.K.]**

2961- Rahmi. – Hayal-i dil. – [y.y.], 1289. – 15 s. ; 8° **[M.K.]**

2962- Hulk-ul aktar fi akd-ül ekber. – [y.y.]: Ali Rıza Efendi Matbaası, 1285. – 58 s. **[E.K.]**

2963- İntikam. –[y.y.], 1280. – res. ; 8° **[E.K.]**

2964- Lahûtî. – İranname. – İstanbul: Çayhane-i Şems Matbaası, 1239/1338. – 69 s. : res. ; 8° **[E.K.]**

2965- İstanbul Belediye Kanunnamesidir. – İstanbul: Hacı Hüseyin Matbaası, 1234. – 24 s. ; 8° **[E.K.]**

2966- İşaret-ül maneviye bi ibaret-il Arabiye. – İstanbul: Matbaa-i Amire, 1281. – 2 kısım ; **[E.K.]**4°

2967- Ahmed. – İthaf. – İstanbul: Matbaa-i Âmire, 1285. – 561 s. ; 8° **[M.K.]**

2968- İzah-ül kelâm. – [y.y.], 1290. – 39 s. ; 8° **[E.K.]**

2969- İzzettin el Dincani. – İstanbul: Matbaa-i Âmire, 1266- 119 s. ; 8° **[E.K.]**

2970- Kalaid-ül cihan fi fevaid-it / tercüman Halife bin Mahmut el Mısrî. – Bulak Matbaası, 1266. – 124 s. 4° -- Yeni numara 1754 **[E.K.]**

2971-Kânun-ı sânî. – [y.y.], 1876. – 293 s. ; 8° **[E.K.]**

2972- Talat. – Kasa. – İstanbul: Şeyh Yahya Efendi Matbaası, 1290. – 2 c. ; 8° **[E.K.]**

2973- Mescizade Ehsenüllah. – Kadvet-ül-muhakkikin ve umdet-ül müdekkikin. – [y.y.]: Matbaa-i Mekteb-i Hayriye, 1278. – 56 s. ; 8° **[E.K.]**

2974- Ahmet Kemâl. – Kitab-ü sebhat-ül ahbar. – İstanbul: Vezir Hanında Hüseyin Efendinin Litografya Destgâhı, 1289. – 42 s. ; 8° -- Yeni numara: 435A **[E.K.]**

2975- Küçük seyahatler: Chicago şehri. – [y.y.]: Matbaa-i Ahmet İhsan, 1231. – 37 s. ; 8° -- Tarih yanlış! **[E.K.]**

2976- Azize Haydar, M. Bedri. – Külliyat-ı nefiseden küçük dikişler. – İstanbul: Matbaa-i Ebüzziya, 1229. – 64 s. : res. ; 8° **[E.K.]**

2977- Lahika. – İstanbul, 1279. – 48 s. ; 8° **[E.K.]**

2978- Malumat-ı ibtidaiye. – [y.y.], 1288. – 36 s. ; 8° **[E.K.]**

2979- Malumat-ı nafia. – İstanbul: Amire Matbaası, 1280. – 19 s. ; 8° **[E.K.]**

2980- Manzume-i hüsn-i eser. – İstanbul: Matbaa-i Âmire, 1282. – 89 s. : res. ; 8° **[E.K.]**

2981- Naraz-ı esred risalesi. – İstanbul: Matbaa-i Âmire, 1274. – 12 s. ; 8° **[E.K.]**

2982- Nedbe-i talim-i sıbyan. – İstanbul: Agop Matbaası, 1872. – 63 s. ; 8° **[E.K.]**

2983- Ali bin Hamamî. – Meclis-ül hemze. – İstanbul, 1261. – 42 s. ; 8° **[E.K.]**

2984- Mecmua. – İstanbul, 1280. – 512 s. ; 8° -- Yeni numara 3661. **[E.K.]**

2985-Ali Haydar. – Mecmua-i iber-i intibah. – [y.y.], 1287. – 26 s. ; 8° -- Yeni numara: 2091 **[E.K.]**

2986- Mehmet Cemalettin. – Mecmua-i kavaid. – İstanbul, 1259. – 56 s. ; 8° **[E.K.]**

2987- Mehmet Tahir. – Nefhum-i i'lâl. – İstanbul: Dar-üt-Tıbaat-üt Âmire, 1253. – 15 s. ; 8° **[E.K.]**

2988- Merkez-i bahri-i sefid. – İstanbul: Harbiye Matbaası, 1288. – 186 s. ; 8° **[E.K.]**

2989- Mehmet Esad. – Meziyet-ül ihvan-fi şerh-i sübhat-is sıbyan. – [y.y.], 1256. – 265 s. ; 8° -- Yeni numara: 3023 **[E.K.]**

2990- Tir Endaz bin Amdesir Farsî İranî. – Mihriban. – [y.y.], 1242. – 520 s. ; 8° **[E.K.]**

2991- Min düstur-i cedid / çev. Makkarzade Nikolo Efendi. – Beyrut Matbaat-ül Ebâ-ul Yesuin, 1873. – 268 s. ; 4° **[E.K.]**

2992- Mmir'at-ı vatan. – İstanbul: Şeyh Yahya Efendi Matbaası, 1291. – 3 cüz – Yeni numara:4797. **[E.K.]**

2993- Ahmet Fuad. – Mirkat. – [y.y.], 1288. – 20 s. ; 8° **[E.K.]**

2994-İbrahim Efendi. – Misbah-üs sarih. – [y.y.], 1272. – 286 s. ; 8° **[E.K.]**

2995- Mizan. – İstanbul: Hacı Mehmet Litografya Destgâlarında, 1273. -- 154 s. **[E.K.]**

2996- Muammaname. – [y.y.],1291. – 31 s. ; 8° **[E.K.]**

2997- Mustafa Şakî Efendi. – Mugannî. – İstanbul: Matbaa-i Âmire, 1270. – 18 s. ; 8° **[E.K.]**

2998- Muhammed Emin. – İstanbul: Matbaa-i Âmire, 1271. – 20 s. ; 8° **[E.K.]**

2999- Abdullah Efendi. – Muharrem. – İstanbul, 1259. – 2 c. ; 4° **[E.K.]**

3000- Bin Salih Abdullah Efendi. – El-Muharrem. – İstanbul: Matbaa-i Âmire, 1287. – 2 c. ; 8° **[E.K.]**

3001- Muharrat-ı nadire. – İstanbul: İzzet Efendi Matbaası, 1289. – s. 98-136. **[E.K.]**

3002- Huhtasar malumat risalesi. – İstanbul, 1288. – 199 s. ; 8° **[E.K.]**

3003-Şemsi. – Mücazat. – İstanbul: Zartaryan Fabrikası, 1291. – 110 s. ; 8° **[E.K.]**

3004- Mehmet Hasip. – Mühimmat-ı muhtasara. – [y.y.], 1281. – 88 s. : res. ; 8° **[E.K.]**

3005- Müntehabat-ı .... – Selanik: Vilayet Matbaası, 1289. – 55 s. ; 8° **[E.K.]**

3006- Şamlı İskender. – Müntehabat. – İstanbul, 1836. – cüzler halinde. **[E.K.]**

3007- Ahmet Ziyaeddin Mustafa. – Müstaan-iş şurûh. – [y.y.], 1275. – 103 s. ; 8° **[E.K.]**

3008- Mehmet Rakım. – Nasiha-ı zarifi. – İstanbul: Tabhane-i Âmire, 1271. – 64 s. ; 8° -- Yeni numara: 144 M. **[E.K.]**

3009- Nasihat-ül hükoma. – İstanbul: Osman Fendi Matbaası, 1287. – 23 s. ; 8° **[E.K.]**

3010- Şeyhi Muhammed Efendi. – Nasm-ül ehem. – İstanbul, 1275. – 17 s. ; 8° **[E.K.]**

3011- Halil bin Abdullah. – Nevsil-ut tullâb. – İstanbul: Matbaa-i Âmire, 1285. – 66 s. ; 8° **[E.K.]**

3012-Ali Rıza. – Öksüz kaptan. – İstanbul: Mehmet Efendinin Matbaası, 1292. – 75 s. ; 8° **[E.K.]**

3013- Pek sayeşte mütalaa-i malumat-ı nafia. – İgstanbul: Amire Matbaası, 1286. – 88 s. ; 8° **[E.K.]**

3014- Peyam-ı sur. – İstanbul, 1274. **[E.K.]**

3015- Ravi-i Sadık. – İstanbul: Papaysan Kırk Matbaası, 1873. – 363 s. ; 8° -- Yeni numara 3 R **[E.K.]**

3016- Sadettin Teftazanî. – Resail-ül imtihan. – İstanbul: Matbaa-i Âmire, 1262. – 202 s. ; 8° **[E.K.]**

3017- Risale fi hakk-il mesmele. – İstanbul: Necib Efendi Taş Destgâhında, 1274. – 56 s. ; 8° **[E.K.]**

3018- Camî. – Rizale-i Camî. – [y.y.], 1291. – 22 s. ; 8° **[E.K.]**

3019- Risale-i Erbaa. – İstanbul: Matbaa-i Âmire, 1281. **[E.K.]**

3020- Ahmet Muhtar Ali. – Risale-i istitlâliye. – İstanbul: Vilâyet Matbaası, 1258. – 15 s. ; 8° **[E.K.]**

3021- Risale-i kurban. – [y.y.]: Kastamonu Matbaası, 1288. – 40 s. ; 8° **[E.K.]**

3022- Fazıl Ahmet bin Abdullah. – Risale-i li Ûmm-i ahd. – [y.y.], 1267. – 16 s. ; 8° **[E.K.]**

3023- Risale-i Nnarnî. – İstanbul: Mehmet Ağa, 1273. – 35 s. ; 8° **[E.K.]**

3024- Risale-i Marunî. – İstanbul: Hacı Ali Efehdi Taş Destgâhında, 1274. – 35 s. : res. ; 8° **[E.K.]**

3025- Ahmet Mazhar Efendi. – Risale-i mazhariye. – İstanbul: Ahmet Mithat Efendi Matbaası, 1289. – 39 s. ; 8° **[E.K.]**

3026-Ahmet-il Ekberî bin Süleyman. – Risale-i nur. – [y.y.]: Matbaa-i Âmire, 1268. – 14 s. ; 8° **[E.K.]**

3027- Mehmet Arif. – Risalet-ül imtihan lil ruûz. – İstanbul: Matbaa-i Âmire, 1275. – 16 s. ; 8° **[E.K.]**

3028- İsam Ali. – El risalet-ül naz'iye. – [y.y.], 1274. – 96 s. ; 8° **[E.K.]**

3029- İbn-i Kemal. – Risalet-ün neyyire. – İstanbul: Matbaa-i Âmire, 1289. – 48 s. ; 4° **[E.K.]**

3030- Risalet-üt teavvüz. – İstanbul: Matbaa-i Âmire, 1275. – 214 s. ; 8° **[E.K.]**

3031- Rişte-i cevahir, se zeban. – İstanbul: Dar-üt Tıbaat-ül Âmire, 1250. – **[E.K.]**

3032- Ruh_ul arifin. – İstanbul: Litografya Destgâhlarında, 1275. – 84 s. ; 8° **[E.K.]**

3033- Mesud bir Ömer el Kâdı el Teftezanî. – İstanbul, 1253. – 116 s. ; 8° **[E.K.]**

3034-. – Sergüzeşt-i adlim. – İstanbul: Keçecizade Abdullah Matbaası, 1290. – 32 s. ; 8° **[E.K.]**

3035- T. Abdi. – Seyr-i servinaz. – İstanbul, 1290. – 172 s. ; 8° -- Yeni numara: 1580. **[E.K.]**

3036-Mihail Efendi. – Silvan-üş şecî redd-i alâ İbrahim Yazıcı. – İstanbul: Matbaat-ül Cevaib, 1289. – 110 s. ; 8° **[E.K.]**

3037- Abdülhakim bin Şemseddin. – Silkûtî. – İstanbul: Matbaa-i Âmire, 1259. – 284 s. ; 8° -- Doğrusu: Siyalkuti. **[E.K.]**

3038- Nazif Serveri. – Son fırsat. – İstanbul: Keteon Matbaası, 1234. – 30 s. **[E.K.]**

3039-Société Muniéré Ottomane: Statuts. – İstanbul, 1872. – 24 s. ; 8° **[E.K.]**

3040- Şehir postası. – İstanbul, 1283. – 25 s. ; 8° **[E.K.]**

3041- Şerh-ül fevaid-ül Mustafaviye. – İstanbul: Matbaa-i Amire, 1285. – 20 s. **[E.K.]**

3042- Tebsırat-ül eşkıya. – İstanbul: Basiret Matbaası, 1289. – 101 s. ; 8° **[E.K.]**

3043- Takriz. _ Bulak: Matbaa-i Kübra, 1254. – 59 s. ; 8° **[E.K.]**

3044-Pakvir-i...-- [y.y.]: Arif Efendi Matbaası, 1812.—27 s. ; 4° **[E.K.]**

3045- Talim-i Vecihi. – [y.y.], 1265. – 84 s. ; 8° **[E.K.]**

3046-Tarifat. – [y.y.], 1289. – 16 s. ; 8° **[E.K.]**

3047- Seyyid Şerif. – Tarifat-ı Seyyid. – İstanbul: Matbaa-i Âmire, 1265. – 119 s. ; 8° **[E.K.]**

3048- Tarifname. ,, [y.y.], 1272. – 8 s. ; 8° **[E.K.]**

3049- Mehmet Sait. – Tarih. – İstanbul, 1262. – 143 s. ; 8° **[E.K.]**

3050. –Tasnif-i Beyn'z zurafa. – [y.y.]: İstihkâm Alayları Litografyasında, 1272. – 15 s. ; 8° **[E.K.]**

3051- Tasnif-i beyn'z zurafa. – İstanbul, 1290. – 16 s. ; 8° **[E.K.]**

3052- Telhis el-esas. – İstanbul: Dar-üt Tıbaat-ül Âmire, 1280. – 96 s. ; 8° **[E.K.]**

3053- Ali bin Osman. – Telhis-ül esas. – İstanbul: Matbaa-i Âmire, 1290. – 96 s. ; 4° **[E.K.]**

3054- Ali bin Osman. – Telhis-ül esas. – İstanbul: Matbaa-i Âmire, 1266. – 107 s. ; 8° **[E.K.]**

3055- Mehmet Recai. – Telhis-ül esas. – İstanbul: Matbaa-i Âmire, 1272. – 109 s. ; 4° **[E.K.]**

3056- Mehmet Akkermanî. – Tercüme-i mir-ûl Fazıl Akkermani. – İstanbul: Matbaa-i Âmire, 1266. – 124; 4° **[E.K.]**

3057- Mehmet bin Abdurrahman. – Terhis. – İstanbul, 1275. – 60 s. ; 8° **[E.K.]**

3058- Teşrihat. – İstanbul: Seyyid Abdürrahim, 1235. – 34, 131, 39, 283 s. : res. ; 8° -- Şânizade'nin ilk üç kitabıdır: 1. Terhis-i azâ; 2- Usul-üs tabi'a; 3. Migar'ul etibba **[E.K.]**

3059- Tevarih-i tatarhan ve Dağıztan ve Moskov ve deşt-i kipçak ülkelerinindir. – [y.y.]: Abdülhalil Remzi, 1213. – 74 s. ; 8° **[E.K.]**

3060- Mustafa İzzet. – Tuhfe-i sükûn. – [y.y.], 1259. – 417 s. ; 4° **[E.K.]**

3061- Mehmet Rüşdi bir Süleyman. – İstanbul: Ressam Necip Efendi Litografyasında, 1274. – 68 s. ; 4° **[E.K.]**

3062- Şomel. – Umur-ı merziye / çev. Osman Saib. – İstanbul: Dar-üt Tıbaat-ül Amire, 1252. – 177 s. ; 8° **[E.K.]**

3063- Hacı Mehmet Emin Efendi. – Vesile-i terfi ve Necat ve vatandaşlarıma ikinci takdimat. – İstanbul: A. Asaduryan Matbaası, 1287 – 31 s. ; 8° **[E.K.]**

3064- Aka Seyyid Hüseynî. – Vesilet-ün necat. – [y.y.], 1284. – 233 s. ; 8° **[E.K.]**

3065- Zeytin ağacı. – İstanbul: Hilâl Matbaası, 1234. – 24 s. ; 8° **[E.K.]**

3066- Halil bin Hasan. – Zühret-ül ihvan. – İstanbul: Matbaa-i Âmire, 1265. – 95 s. ; 8° **[E.K.]**

3067- Halil bin Hasan. – Zühret-ül ihvan. – İstanbul: Dar-el Tıbaat el-Âmire, 1275.-- 95 s. ; 8° **[M.K.]**

YAZAR ADI DİZİNİ

A. F. 1892-
A. Lvke; 1951
Abdi 1657-
Abdi, Hacı. 329-
Abdulgani. 700-
Abdullah 344-
Abdullah B. Abdullah, Et-Tercümanı El- Mayaski. 393
Abdullah B. Ahmed En-Nesefi 348-
Abdullah B. Muh, Alhazreci 672-
Abdullah bin Hasan Kangravi 422
Abdullah bin Salih bin ismai 987-
Abdullah bin-i Destan Mustafa 329
Abdullah Efendi Mehmet Emin 79-
Abdullah Efendi, Kangrevî 474-
Abdullah Efendi. 2999-
Abdullah Ekberabadî. 268-
Abdullah El Eyyubî 987
Abdullah El-edurani 735
Abdullah el-Tercüman, Mevlânâ. 393-
Abdullah Er-Rûmî,Eşşefoğlu 531
Abdullah Hulusî. 2956-
Abdullah İsmail. 2727-
Abdullah Ramiz Paşa 993-1325-
Abdullah Ramiz. 2807-
Abdullah Sarı 1471-
Abdullah Şarkavî. 2099
Abdullah Şeyhülislam 160-
Abdullah, Dr. 2796-
Abdullah, Sarı 339-581-
Abdullatif Suphi Paşa 2045
Abdurraham bin Meşiş 516
Abdurrahim Efendi Üsküplü Şeyh 1408-
Abdurrahman Paşazade Abdülhalim 2619
Abdurrahman 181-187
Abdurrahman B. Ahmed Adudeddim
Abdurrahman b. Yakub Ahıçelebivi 302
Abdurrahman b. Yusuf 364
Abdurrahman Bağdatlı.– 2641-
Abdurrahman bin Ahmed el-Eyci. 765-
Abdurrahman bin Muhammed El Câmî 965
Abdurrahman bin Şeyh Muhammed bin Süleyman. 21
Abdurrahman Cami 541-1017
Abdurrahman Efendi bin Şeyh Hasan. 2076-
Abdurrahman El-Hac İbrahim 2742
Abdurrahman Eşref Seyyid 392-
Abdurrahman Eşref.. 55-
Abdurrahman İbni Abdullah Enmenaki. 172-
Abdurrahman Nacim 2906
Abdurrahman Sami Paşa. 1658-1679-
Abdurrahman ül-Emani İbni Yakub ül-Ahi Çelebevi. 297-
Abdurrahman1994-
Abdül- Hakim bin şemseddin 420-
Abdülaziz 8-364-
Abdülaziz Ahmed. 259-
Abdülaziz ül-Rüfai640-
Abdülcebbar Dağıstani. 2425-
Abdülfettah Şefkat-i Bağdadi. 2034-2036
Abdülgafur Fârî. 852-
Abdülganî B. Abdülcelil. 694-716-
Abdülgani B. ismail Ev-Nahulusi 618
Abdülgani Nablusi. 618-
Abdülgani. 2920-
Abdülhak Hamit Tarhan 1960-2915-
Abdülhak. 2851
Abdülhakim bin Şemseddin. 191-471-3037
Abdülhakim El Siyelkûtî. 660-
Abdülhakim Siyalkûti. 189-435-457-
Abdülhalim 188-1961-
Abdülhalim Hilmi 1519- 1520-
Abdülhamid B. Mustafa Reşid. 165-185-217

Abdülhamid en-Nakşibendi(1278) 287
Abdülhamit Ziya paşa 2048-
Abdülkadir B.Musa El Geylânî 524-536-552-569-587-
Abdülkadir Gulâmi 1556-
Abdülkadir Kadiri 321-
Abdülkerim Hadi. 2927
Abdülkerim ibn Hüseyin Amasyavi. 962-
Abdülkerim. 1731-
Abdüllatif b.el-Hac Feyzullah.536
Abdüllâtif Hafız. 2625-
Abdülmecid El-Ayintabi. 294-
Abdülmecid, Sultan 2021-
Abdülnafi İffet Ramazanzade 686
Abdülnafi isımet 686
Abdülnafi. 1819-
Abdül-Rezzak b.Ebül Ganaim 589-
Abdülvahab bin Hüseyin bin Veliyüddin el Amidi 437-447-463-
Abdülvahap 532
Abdülvehhab B. Abdülkâfi, Taceddin Es-Sübki 1541-
Abdünnafi Efendi 669-
Abdünnafi, Adanalı 669-1850-
Abdünnafi, İffet 1718-
Abdürrahim 1409-1429-2835-
Abdürrahim Efendizade Osman Saib. 2591-
Abdürrahim Nafiz, Tırnovalı, Dr. 2879-
Abdürrahim Üskübi 1408
Abdürrahim, Fetevayya Abdürrahim 27-
Abdürrahman . 2571
Abdürrahman B. Nasr B. Abdullah 749-2358-
Abdürrahman Karabaş. 961-
Abdürrahman Nacim-Mehmed Nüzhet 1636-
Abdürrefi Rifat Kırimî. 983-
Abdüsselâm B.Meriş Eş-şarihi 561
Âbid 1459
Abidin(Borsa komiseri). 2373-
Adalı Ali. 863-
Adanavî Mustafa Niyazi. 198-
Adem Halil. 2356-
Ademî. 1578-
Agâh. 1926-
Agop Hoca. 2893-
Ahî, Benli Hasan Çelebi 1649-
Ahmat Âsım Ayıntabi 1085
Ahmed 1117
Ahmed Abdülaziz. 261-371
Ahmed Asım Ayuntalî
Ahmed Asım. 1665-
Ahmed Atâ Tayyarzade 2146-
Ahmed Aziz Efendi Babakaleli 360-
Ahmed B. Ali 528
Ahmed B. Ali B. Hacer Al-Askalânî, 115
Ahmed B. M. Emin Kadızade 4, 6, 9, 28, 57, 87, 118-119, 120, 359-699
Ahmed B. Muhammed El-Gazzali 290-
Ahmed B. Muhammed El-Tahtavi 287-
Ahmed B. Muhammed İbn Arabşah 1984-
Ahmed B.Süleyman, 378-
Ahmed bin Abdullah bin Arapşah. 2058-
Ahmed bin Ali bin Mesud. 833-
Ahmed bin Hemden Süheyli 1703-
Ahmed bin Mehmed el-Kazabadi 293-
Ahmed bin Mehmed Emin Kadızade. 7-
Ahmed Cavid. 2036
Ahmed Cevad. 2623-
Ahmed Cevdet Paşa 385-668-683-915-1001- 1002-1033-1064-1070-1072-1208-2038- 2045-2055-2064-2103- 2161
Ahmed Faruki 193
Ahmed Halil 2729
Ahmed Halil Fevzi, Filibevi. 355-
Ahmed Halil ibn-i şeyh Mustafa Filibevî. 985-
Ahmed Hamdi 2611
Ahmed Hamdi, Şirvanî 2621-2630-2766-
Ahmed Hamdullah Bin İsmail Hamit 899
Ahmed Hayati 1097-1123-1190
Ahmed Hayati Elbistanî 1086-
Ahmed Hayret, Dağıstanî 1687-
Ahmed Kemal. 352-

Ahmed Kudsi Topbaşzade (- 1887). 399-
Ahmed Lûtfi 1187-1738
Ahmed Midhat 1754-1755-1756-1764-1766-1776-1830-1835-1838-1845-1847-1855-1858-1862-1863-1866-1867-1885-1913-1915-1968-2159- 2165-2771-2904-
Ahmed Muhtar. 2617-
Ahmed Nafiz. 2131- 2135-
Ahmed Nahifî 749
Ahmed Nazif B. Abdullah; 115
Ahmed Necib 1902-
Ahmed Nüzhet, Çörekçizade. 851-
Ahmed Raşid Paşa 2152-
Ahmed Resmî Giridî 2093-
Ahmed Rıfat bin İsmail2079-
Ahmed Rıfat, Esseyyid 547
Ahmed Rüşdi Karaagacî. 424-836-1243-
Ahmed Sadi 578-662
Ahmed Saib. 1579-1602-1609-
Ahmed Sa'id el-Muceddidi; 1629-
Ahmed Said Serhendi 583-
Ahmed Said. 2886
Ahmed Salebi263-
Ahmed Ş. 1921
Ahmed Şakir Paşa Müşir 1360-
Ahmed şevki, 131
Ahmed şükri.1812
Ahmed Tevfik 336-2124
Ahmed Tevhid, Esseyyid. 2670-
Ahmed Vâsıf 1993-2002-
Ahmed. 18-
Ahmed-i Bedevi Mustafa Bekri 197
Ahmet 1191-1761-
Ahmet 2323- 2644-2967-
Ahmet Abdürrauf el Harirî 1184-
Ahmet Âsım 1095-1152-1203
Ahmet Asım 25
Ahmet Âsım Ayıntabi 1115-1153
Ahmet Asım Üsküdarî 1058
Ahmet bin Süleyman Şükrü. 448-
Ahmet bin Süleyman. 176-
Ahmet Efendi.2642
Ahmet Feyzi. 1076-
Ahmet Fuat 1078-2993-
Ahmet Halil Fevzi. 2951
Ahmet Hamdi 501-681-2930-
Ahmet Hamdi E. Şirvani. 484-501
Ahmet Hilmi 2363-2873-
Ahmet Kemâl. 2564- 2974-
Ahmet Kuddusi 78-
Ahmet Lütfi. 1615-
Ahmet Mazhar Efendi. 3025-
Ahmet Mithat. 2109-
Ahmet Muhtar Ali. 3020-
Ahmet Nazif 1683-1749-
Ahmet Nedim 2087
Ahmet Nüzhet Çörekçizade. 1027-
Ahmet Ragıp 2860-2864
Ahmet Rasim Efendi Üsküdarlı 543
Ahmet Rıfat 1873-2795
Ahmet Rüşdi. 461-
Ahmet Sait 1608-2861-
Ahmet Sait ibn kar Halil 1209-1210
Ahmet Sıdkî bin Ali Bursavî. 473-
Ahmet Şâki 1246
Ahmet Şükrü. 2563
Ahmet Tevhid bin İsmail Hakkı 2672
Ahmet Vasıf 1831-
Ahmet Vefik Paşa 1878-2107-2129
Ahmet Vehbi. 2701-
Ahmet Ziyaeddin ibn-i Mustafa 177-3007-
Ahmet-il Ekberî bin Süleyman. 3026
Ahteri, Mustafa B. Şemseddin 1130-1140-1156-1162-1198-
Ahterî, Mustafa Karahisarî 1101-1179-
Aintabî Abdullah. 2640
Aka Seyyid Hüseynî. 3064-
Akermani Mehmed Efendi. 481-
Akhisarî Cenap. 2944-
Akhisarî. 2369-
Akif Paşa 1218-1593
Akif Paşa Mehmed 1318-1589-
Alâeddin Ali bin Şahrudî, Musannifek 778-
Alâeddin Ali Çelebi 1695-1706
Aleksandr Beyzade, 408
Aleksandr. 408-
Ali B. Abdullah Eş-Şazili, 121
Ali B. Talih şerh Mustafa Vehbi
Ali Bedreddin Hafız. 1540-
Ali Behçet 523

Âli Bey 1879-1880-1888-
Ali bin Ebu Talip 300-1232-1269-1405-
Ali bin Hamamî. 2983-
Ali bin Hüseyin Mevlana16-
Ali bin Muhammed ül-Çali. 921-
Ali bin Osman el Uşî. 163-
Ali bin Osman. 3053- 3054-
Ali bin Sultan ibn-i Muhammed El Kâri, 126
Ali bin Sultan Mehmet-ül Kavi 1044-
Ali Cemaleddin. 688- 689-
Ali Çatalcalı Şeyhülislam 32-195-270-
Ali Çelebi b. Salih 1701
Ali Feyzi b. Osman 577
Ali Galip Efendi. 164
Ali Hasputi 373
Ali Haydar 1874-1957-2078-2985–
Ali Haydar, Sergüzeşt-i Perviz 1875-
Ali Kuşçu 167-196-2724-
Ali Mubarek Paşa. 2414-
Ali Muhammed. 2389-
Âli Mustafa2054-
Ali Na'ilî Magnisavî 1629
Ali Nazmi. 1898-
Ali Paşa, Seyyid 2660-
Ali Paşa. 927-
Ali Raşid 1812
Ali Rıza 1160-1952-2043- 2558-2777- 3012
Ali Rıza Istolcalı 1393-
Ali Sırrı. 373-
Ali Suavi. 2909-2912-2913-2916-2917-
Ali Şir Nevai Emîr 1671-
Ali Şükri 232-270
Ali Vasfi. 219
Ali, Yüzbaşı. 2762-
Ali.409
Alison (Sir Archibald) 2141-
Alkas Levis Sanbunci 1002
Amedi de Tör. 2154-
Anmed B.Ömer Hivekî; Necmeddin El-Kübra 515
Anton. 2500-
Arabzade Mehmed ilmi 546
Aram Efendi 1010-
Arapzade Muhammed Erib 312
Ârif 1548-1906-
Arif Bey. 1528-
Arif Hikmet Bey 1424-
Ârif Hikmet, Şeyhülislam 1426-
Ârif, Kethüdazade Mehmed 1365-
Ârif, Mehmed 678-2715-
Ârif, Mehmed Hacı 1542-
Arif, Reisülküttab Mehmed- 1291-
Arns, Dr. 2761-
Asafî. 1192-
Asım Efendi 1643-
Âsım, Küçükçelebizade isma'il 1347-1640-1988-
Asım, Tuhfe-i Asım 1124-
Asirtarşi Bey Gregeİze. 2341-
Asitaneli Ali. 2753-
Asithaneli Rifat 1809-
Âşık Ömer 1571-1759-
Âşirefendizade. 2723-
Ataullah B. Fazlullah Eş-Şinazi 178-
Atâullah bin Fazlullah il-Hüseyni Cemal Hüseyni 338-
Ataullah, Şâmizade Mehmed2083-2810-
Atıf Kuyucaklızade2252-
Atıf. 1762-
Attar, Ferideddin Muhammed bin Ebubekir İbrahim 1231-1234-1235-1245-1254-1266-1289-1290-1312-1322-1340-1382-1383-1416-1417-1430-1467-1483-
Ayetullah Bey. 1506-
Ayıntabi Hafız Mehmed 260
Ayıntabî Hafız Mehmed 644
Aynî 1292-2274-
Aynî Hasan Ayutoğlu 1099-1110-1292
Ayni ül-Bulgari. 85-
Azbi, Mustafa 1444-
Aziz B. Muhammed En-Nesefi. 260-634
Aziz Efendi 1582-
Aziz Giridî Ali 1720-1746-1826-
Aziz Hasan 2008-
Aziz İdris, Dr. Kırımlı 2865-
Aziz Mahmud Hüdai 1473-
Aziz Mahmut Efendi. 1484-

Aziz.2767- 2867.-
Azize Haydar, M. Bedri. 2976-
Bağdatlı Kâmil. 1803-1811-
Bahaddin Muhammed. 2680
Bahri. 2525-
Bâkî. 1395-
Balbi, Adrien 2587-
Bebih İstanbul 1402-
Bedros Hoca Sarıyan 1752.1
Bekir Sıtkı. 2895-
Belidor. 2444
Beliğ, Mehmed Emin- 1293-
Benlizade Mahmud
Bernard, C.A. 2732- 2821-
Besim. 2580-
Beydaba. 1711-
Beylizade Amire Mat.
Beylizade Mahmud Magnisavî 338
Beyzade Ali Efendi 554-556-557-558-
Beyzade Mustafa146-1332-
Bican Yazazade Ahmed. 736-755-808-
Bidpây. 1695-1701-1706-
Bin Salih Abdullah Efendi. 3000-
Birgivi Kâtipzade Mehmed Nuri, Dr. 2870- 2885- 2887
Birgivî Mehmed bin Pir Ali 1, 2, 3, 5,20, 46, 61,70, 87, 92, 113,172, 215, 357-379-764-820-822-823-826-830-848-875-963-973-990-
Birrî Mehmed Dede 1333-1554-
Bkrel. 2874-
Blvan. 2485-
Bogos Tiryâkioğlu 2589-2592-2593-2596-2747
Bonaparte Napoléon I 2011-2059-
Bonaparte, Napoléon 2004-2018-
Bonney-Castle. 2655-
Bonnyeaille, John, 2669
Bosnavi Abdullah. 427-
Bossut, Charles 2729-
Bossut, Dr. Antonin 2859
Bouchardat, Apollinaire 2869-
Bourdon, P. L. M. Ve Sirot. 2684-
Burhaneddin el-Fergani. 361-
Burhaneddin el-Feryani. 2953-
Busayrî Şerefeddin Ebû Abdullah 1399-
Cacalı ibrahim Efendi. 1464-
Cafer Sadık. 609-698-699-710-
Câmi 325-470- 680-3018-
Camî, Abdurrahman B. Ahmed 228-622-662-1246-1326-1384-1501-1552-
Camiçoğlu Ohannes. 2666
Carre, Michel 1951-
Castéra Joan Henri2060-
Caumsary. 2779-
Cecelizade İbrahim Nureddin Kastamonî 1298
Celâleddin Duvanî 167
Celâleddin Hafız Ahmed Efendi. 2939-
Celâleddin Rûmi Mevlâna Muhammed B.Nuh 573-577-1233-1353-1356-1357-1481
Celâleddin Süyûtî. 1459-
Celâleddin. 1817-
Cemil. 682-1959-
Cemiyet-i Tedrisiyye-i İslâmiyye. 2691-
Cevdet Paşa, Ahmed. *Bkz.* Ahmed Cevdet Paşa
Cevdet. 2893
Cevherî Eba Nasr ısmail bin Hammad. 1080-1082-1089-
Cevri 701-1215-1354-
Cevri Çelebi. 2148-
Cevri İbrahim. 731-
Cevrî Siveçâk Dede 1354-1356
Chambers. 2090
Chateaubriand, François-Rene de 1881-1882-1896-
Chaumel, Pierre-Jean Baptiste. 2819-
Chumarian, Cricor 812-
Connet, Désiré. 2883
Cortambert, Pierre-François-Eugene 2611- 2619-
Crémieux, Hector Jonathan 1955-
Curcâni 422
Çavuşzade Mehmed Aziz 324-
Çerkeşi Şeyh Hacı Mustafa Efendi. 631-
Çeşnizade Esat Efendi. 346-
Dabbağzade Numan. 93-
d'Adelbourg, Edward. 60-

Dâî Mehmed 1317-
Damat İbrahim Paşa 2906-
Daniş Necafali. 335-
Davud bin Mehmed el-Karsi. 371-935-975-
Davud Efendi, Elfasî. 391-
Davud Fatin 1214-
Davud-ül Karsi 215-
De la Phone. 2860
Dede Cöngi. 1030-
Dede Efendi Minkarizade Bursavî Mevlâna 2359-
Defoe, Daniel 1738-1742-1856-
Dehhagzade Nu'man. 101-
Derviş Hafîd 824
Derviş Mahmut. 1712-
Derviş Mehmed Emin Paşa 2320-2735-2774-
Derviş Mustafa. 692-
Dibagzade Numan Efendi35-
Difour. 2530-
Dilâverağazade Ömer 2036-
Dok İzmirli. 793-
Dumas fils, Alexandre 1956-
Dumas père, Alexandre 1930-
Dumas, Alexandre 1771-1774-1870-1963-
Duruy, Victor 2124-
Dürri 1148-
Dvstvyy. 2368-
Ebi Abdullah b. Mehmed. 725-
Ebi Hafaz Ömer-ün Nesefî 220-
Ebi Kasım El Nişaburi. 2839-
Ebi Muhammed El Kasım bin Ali bin Muhammed bin Osman El Harirî 444-
Ebu Abdullah Mehmet bin Davud. 840-
Ebu Abdullah Muhammed bin Halil Galbun. 2084-
Ebu Abdullah Semerkandi 545
Ebu Abdullah Yusuf El Sûnûsi El Hüseynî. 44-
Ebu Ali b. Sina 1709-1743-1767-1839-
Ebu Ali Hüseyin bin Ali bin Sina 1731
Ebu Halis Abdurrahman 1440-
Ebu ibn Hacib 1058
Ebû Muhammed el-Kasım bin Ali. 501-
Ebu Muhammed El-Ramehurûzî. 337-
Ebu Ömer bin Hacıb 1058-
Ebu Sait Muhammed el-Hâdimi 540
Ebu Sait Süleyman Hakkı. 274-
Ebu'l Beka Eyyub El-Kefevi 33, 94
Ebu's-Su'ud El-İmadi Ahmed b. Muhyiddin 151-
Ebubekir Rifat 1586-
Ebubekir Şükrü. 796-
Ebussûud Efendi. 226-
Ebül-Kasım Mahmud b. Ömer ül-zemahşeri 380
Ebüzziya Tevfik 1816-2122
Edhdullah Er-Ruumi, Eşrefoğlu 636
Edhem Bey. 2658- 2659-
Edhem Paşa, İbrahim 1977-2554-2561-
Edhem. 394-
Edip Mehmed. 10-
Edirneli Emrî, Hattat: Avnî Hafız 1430
Efgan 2013-
Eflâtun 814-815-
Ekmekcizade Hafız Ahmet 1591
El Felekî Mahmut Bey. 2342-
El Halebî Fazıl İbrahim. 52-
El Süheyli Ebüzeyd Abdurrahman. 687-
El-Beyzânî 295
Elfiye ibn-i Malik 1073-
El-Ganî: Yusuf bin Yakub el-Halvetî154
Elhac Hafız Mehmed Murad. 1126-
El-Hac Hasan bin Ömer Sunkuri 257-258-
El-Hac Hüseyin, Dr.2862
Elhac Mehmed Murad 146
El-hac Nuri 1690-1691-
El-Nesefi Aziz bin Muhammed. 405-644-
El-Seyyid Mehmet Ali Fethi 814
Elül Abbas. 2390-
Emin Alay; Eyub Sabri 406-
Emin Hilmi 1630-
Emin Nihat. 1773-1795-1798-1799-1800-1801-1827-1828-1829-1871-
Emin Yümnî 1527-1807-
Enderunî Fazıl Bey 1294-

Enverî 1997-
Eram Güzeloğlu. 925-969-976-
Erzurumlu Mustafa Şükrü 1621-
Es'ad İmamzade Mehmed 37, 103-
Es'ad, Salıhaflar Şeyhizade Mehmed. 894-
Esas-ül bina 947-
Eskicizade Seyyid Ali b. Hüseyin 61-467-875
Esrar Dede, Mehmed 1277-
Esseyyid Hasan Rafet 345
Eşref 1406-
Eşrefoğlu 1452-
Eşrefzade Abdullah Rumi 531-570-
Ethem İbrahim Paşa. 2401-
Ethem Pertev Paşa. 288-
Eugine, Sue. 1852-
Evliya Çelebi, Hafız Mehmet Zılli 2634- 2637
Eyüp Sabri 310-
Eyyüb Efendi, 144
Faik 1739-2639- 2837- 2925
Farâbî. 507-
Fardis. 2097- 2899-
Faros Efendi, El-Huri El-Lübnanî. 1048-
Fasih Ahmet Dede 1634-1656-
Fasihul Mevlevi 559-
Fatin. 1486-
Fazıl 1451-
Fazıl Ahmet bin Abdullah. 3022-
Fazıl Akkermani. 3056
Fazıl Bekir 1186-
Fazıl Hüseyin, Enderunlu- 1258-1259-1267-
Fazıl Nabi. 284-
Fazıl Paşa 577
Fazıl Vehbi 1247-
Fedai Gülşehri 1383
Fenarî li Abdullah Efendi Kangravî 474
Fenârî. 434-439-445-450-452-
Fénélon, 1732-1733-1741-1765-
Feraizizade Mehmet Sait. 2009-
Ferideddin Attar *bkz.* Attar
Feridun Ahmet 1614-1616-
Feridun Bey 1595-1597-
Fethi M. Ali. 981-
Fevzi. 1651-1780-
Feyzullah Naksbendi 567-
Fıtnat 1328-1453-
Fikri Mehmet b. Hüseyin. 208-
Firaki 190
Firuzâbâdi, Ebu Tahir Muhammed bin Yakub Bin Muhammed bin ibrahim Mecduddin 1095-
Florian, Jan-Pierre Claris de. 1814-
Fogler 2602-
Fontenelle 1619
Fort, Joseph-Auguste-A. 2887
Franklin. 1752.1-
Friedrich 1995-
Fuad paşa Mehmet(Keçecizade 977-
Fuzulî 537-1256-1327-1362-1432-1460-1461-1555-1607-1610-1612-1625-1627-1633-1638-1670-
Fuzuli, Mehmet bin Süleyman. 1625-
Fütuhi. 759-
Fütühi Hüseyin Çelebi 759
Galip Dede Şeyh Mehmet Esat 1242-
Galip, Mustafa (kolağası). 2583-
Gallupi[pasquale]. 816-
Gazali Ebu Hamid Muhammed bin Muhammed imam 436-483-489-496-608-767-
Gelenbevî 12-465-479-482-485-2959-
Gelenbevî Alel Celâl 472-485
Gelenbevî Mir Ebu Feth el-Said. 417-
Girardin, Mme. Emil de 1948-
Giridî Rifat 1919
Giridî Sırrı Paşa 405
Girit Kandiye'li Ali 1809
Giyyon. 2750-
Glas. 2100-
Gordon. 2864-
Gözübüyükzade İbrahim el Kayserî. 319-661-
Gregor Cebrail 1639-
Gryzor. 2871-
Guiloud, J. J. 2607-
Guyau. 2749-
Gümüşhaneli Şeyh Ahmed Ziyaeddin; 257-258
H. E.B 1933-
H. Tahsin 2417-
Hacı Bektaş Veli 613-

Hacı Feyzullah El Nakşibendî 572-573-576-
Hacı Mehmet Emin Efendi-3063-
Hacı Nuri Efendi, Ahmet Lütfü 155
Hacı Yusuf Efendi Harputlu 464-
Hacı Yusuf Şükrü 596-
Hafız 1329-1487-
Hafız Ahmet. 1350-
Hafız Hüseyin. 2768-
Hafız İbrahim. 395-1041-
Hafız İsmail Hakkı Üsküdarî 354-667-
Hafız Mehmed bin Ahmed bin el-şeyh Mustafa el-Kudusi 18-159-634
Hâfız Muhammed Şemseddin 667
Hafız Refi 1840-
Hafız Şükrü196
Hâfız, Muhammed Şemseddin 1230-1376-1469-1505-
Hafız-ı Şirazî 1215-1260-1278-1302-1343-1419-
Hafîd Mehmed 824-
Hâkani Muhammed bin Abdulcelil (-1606). 400-
Hakim Ebül Kasım Firdevsî-i Tûsî 1394-
Hakim Kaanî Mirza Habib Şirazî. 1403-
Hakkı Evliyazade isma'il 1455-
Hakkı isma'il Brusevi 512-513-521-610-625-638-641-643-743-1282-1489-
Haldermann. 817-
Halebî ibrahim bin Muhammed (1459-1549). 372-
Halet 633-1301
Halet Efendi 1295-
Hâlet, İbrahim 1677-
Halid Bağdadi 506-
Halid El-Nakşibendi 616-
Halid Namık paşazade Halil;tr. 2523-
Halid Ziyaeddin Bağdadî 1629
Halife bin Mahmut el Mısrî. 2970
Halil 1007-1019-1067-2528-2947-
Halil bin Abdullah. 3011
Halil bin Hasan. 2958- 3066- 3067-
Halil Fahri. 1026-1790-
Halil Kaygulî 1379-
Halil Niyazi 327-
Halim Giray 1271-2102-
Halim, Dr. 2857
Halimgiray Sultan 1272-
Halis, Çeşmizade Mehmed. 892-1146-1374-
Hamdan B. Osman. 2820-
Hamdi 530-566-579-
Hamdi Ahmed 382-484
Hamdullah bin ismail Hamit Ahmet. 899-
Hami Ahmed, Amidî 1369-
Hami Paşa, Dr. Mustafa. 2763- 2843-2848-
Hâmid Kuni 788
Hâmid. 788-1825-
Hâmidi Buneva 788
Hammamî. 192-
Hanefî İbn-i Necim el-Rüşdî el-İstalbulî. 345-
Haralambo, Yani. 1047-
Harirîzade Mehmet Kemalettin 599-
Harputi Yusuf. 301-315-1577-
Harputlu Ömer Naimî 1428-
Hartwig. 2884-
Hasan 1197-2007
Hasan Basri. 218
Hasan Bedrettin 1901-1904-1930-1934-1936-1937-1943-1944-1948-1949-1951-1954-1955-1963-2797-
Hasan bin Mehmet (şu'ûrî) 1081
Hasan bin Muhammed el-fenârinin 422
Hasan Çelebi. 666-
Hasan Dede Nazif 555-
Hasan Dede Kanunî Şamlı 1978-
Hasan Edib 2552-
Hasan el-Basri b. Ca'fer 96, 104
Hasan Hüsameddin 62
Hasan Rıza 542
Hasan Rifat 1944-1948-1951-1955-1963
Hasan Sıdkı. 2371-
Hasan Suphi 984-
Hasan Tahsin, 2809-
Hasan Tevfik 603-1747-

Hasan Vasfi El-hac 1622-1626-1641-
Hasanpaşazade Ali 465-482-2923-
Haşim Baba 607-
Haşim Belhi 553-
Haşim Efendi. 1237-
Haşmet 1217-1228-1279-
Hatami 2108
Hâtem, Akovalızade Ahmed 1434-
Havi. 2001-
Hayatî el Maraşî. 477.
Hayati Mustafa 398
Haydarîzade Seyyit ibrahim Fasih 544-642-
Hayret 1129-
Hayret Ebubekir Sivasî. 1103-
Hayret Efendi 1128-1580-
Hayret Mehmed Darandevî 649-
Hayri 1557-1565-
Hayrullah, Dr, 2035-2042-2128-2598-2736-2803-2822-2851-
Hayyat Vehbi Erzincani 550-591-1391-
Hazma 292-
Herazade Abdullah el-Kilisi487-
Hıfzı. 1964-
Hızır b. Celâleddin Sivrihisari 1299
Hızır Bey 1299-
Hızır İlyas, Hafız2049-
Hızırağazade Sait 1420-1508-
Hibetullah b. İbrahim 751-
Hifzî 2023-
Hilmi 386-678-1381-
Hilmi Hafız Yust 895-1063
Hilmi Mehmen Nevşehri. 499-
Hoca İshak Efendi 2485
Hoca Neş'et 1326
Hoca Sadedin Mehmed ibn Hasancan 2063-
Hoca Şakir efendi 1246
Hocazade Abdullah Kilisli. 503-
Hocazade Mehmet Tahir. 488-
Hristo Stanbulski. 2881-
Hugo, Victor 1816-1837-1846-1921-
Hulusi el Hacc bin Mehmet, 108
Hulûsi Sofizade Hasan. 366-403-
Hübner Otto. 2363- 2364-
Hüsamettin 1899-
Hüsamettin Hasan bin Mehmet. 309-
Hüseyin 179-2882-
Hüseyin Avni. 2522- 2579
Hüseyin B. Ahmed Mendeliyatî 1055-
Hüseyin B. Ali El-Tugzâî 1367
Hüseyin B. Halef, Burhan et-Tebrizi 1085-1115-1153-1169-1193-
Hüseyin B. Mu'ineddin El-Meybüdi Kazi mir (-1498). 162-271-
Hüseyin Bey 1782-
Hüseyin bin Ahmet Zeynizade 919-979-828-832-847-865-910-968-
Hüseyin Edirnevi
Hüseyin Efendi. 2120- 2857- 2888
Hüseyin Fehmi. 390-
Hüseyin Hafız. 1973-
Hüseyin Hamdi 894
Hüseyin Hüsnü. 2157-
Hüseyin ibn-i Halef 1203-
Hüseyin Kâmi Hanyavi. 2108-
Hüseyin Kâşifî Mevlâna. 291-733-
Hüseyin Kâzım. 786-
Hüseyin Mahmud Zeynizâde 820-826
Hüseyin Paşazade Hasan. 2546-
Hüseyin Remzi. 1693-2408- 2789-
Hüseyin Rıfkı Tamani. 2377- 2378-2380-2586-2606- 2646-2648-2653-2655-2669-2725-2728-2733-2781-
Hüseyin Rüşdü. 891-
Hüseyin, Dr. 2407
Hüseyniye. 433-
Hüsni (yüzbaşı). 2903-
Hüsni, baytar yüzbaşı. 2884
Hüsnü. 2863- 2950-
Hüsrev Mehmed Molla (-1480) 343-
Hüsrev Mehmet. 2484-
Hüsrev Paşa, Mehmed 2494-
Hüsrev, Muhammed bin Firâmurz bin Ali, Molla (-1480). 396-
Ihsak, Hoca 2460-
İbn el-Eşref el-Rumi Şeyh. 636-
İbn el-Hâcib. 1017-
İbn Haldun Abdurrahman bin Muhammed El-Hadrani. 2019-
İbn Hallikâm, Şemseddin Ahmet bin İbrahim. 2127- 2070-

İbn Nebate 1209-1210-
İbn Zafer Ebu Abdulluah bin Ebu Muhammed 1637-
İbn-i Batuta. 2636- 2643-
İbni Farid. 1479-
İbni Haldun Ebu Zeyd Veliyüddin Abdurrahman İbn Muhammed 2031-2044-2045-2046-2055-
İbni Kemal Paşa152-3029-
İbn-i Kemâl Şemseddin Ahmet bin Süleyman. 1039-
İbn-i Miskiye 815
İbn-i Sîrîn. 708-
ibrahim 19-1051-1357-1566-
İbrahim B. Mehmed Gözübüyükzade 661
İbrahim B. Mehmed Yalvacî 458-468-495-886-948-1399
İbrahim B. Muhammed, Usameddin el-Yusferaini 656
İbrahim bin Abdullah bin İbrahim el-Babadağı 25,106
İbrahim bin Muhammed bin Arabşah el Esferayini İsamüddin 470-
İbrahim bin Muhammed bin İbrahim El Halebi 25,34, 59, 73, 89-150, 173,180,182, 202, 209,213,221,234,239, 286,388
İbrahim bin Muhammet bin Arabşah İsamuttin 39-880-
İbrahim Cemal. 2960-
İbrahim Efendi. 2572- 2994
İbrahim en Natikî eş Şirvani. 2934-
İbrahim Fevzi 1599-1613-
İbrahim Gülşeni 1524-
İbrahim Hafız (Mekâtibi Askeriye muallimi) 395
Hakkı İbrahim Erzurumi 47-83-280-714-1323-1454-
İbrahim Hakkı Üsküdarlı Kör 1572-
İbrahim Halebî. 456-
İbrahim Halet 1980-
ibrahim Halil b. Yahya 1351
İbrahim Kemalî. 2147-
İbrahim Lûtfi, Dr. 2796
İbrahim Müteferrika 1983-1990-2057-2354-2722-
İbrahim Nureddin 155
İbrahim paşa 891
İbrahim Saib 1099
İbrahim Şinasi 1485-1967
İffet Bursavî El-Seyyid Mehmet Emin 1281-
İhsan. 2799-
İlâhi Molla 527
İlmî Ahmet Efendi, 105-108
İlyas Diyap Matar. 2143-
İmam Celaleddin Suyûtîdir, 322-
İmam Tirmizi 67,309
İmâm-ı Gazeli Muhammed. 746-
İmam-ı Rabbani Ahmed Faruk-i Serhendi. 193-
İmam-üs Süyûtî. 2940-
İmamzade Mehmet Esat hafız 31, 56, 71, 238, 267-2085
İnayetullah Kanbu 1810-
İrfan Paşa. 1652-
İsam Ali. 3028
İsameddin Mustafa Ebu'l isme 654-1305-
İsamüddin bin Muhammed. 2957-
İshak 635-944-959-. 2726-
İshak Başhoca 2656-
İshak Efendi. 2661-
İshak Efendi. 384-
İshak Elhac Hafız. 2730-
İshak Harputi Hoca (-1891). 235,275-850-964-996-
İshak Hoca Rıza-î 174-279
İskender 1841-1861-
İsma'il Ferruh 265
İsma'il Niyazi,123,145
İsma'il Paşa, Dr 2829-
İsmail 1353-2567- 2828
İsma'il Ankaravi 514-592-1233
İsmail Ankaravi Şeyh. 676-
İsmail Arif. 502-
İsmail Âsım Küçükçelebizade 2075-
İsmail bin Mustafa bin Mahmut El Gelenbevî. 418-
İsmail bin Osman bin Bekir bin Yusuf. 292-2405-
İsmail Efendi Gelenbevi. 425-
İsmail el-Konevi. 295-
İsmail Ferrul 305

İsmail Fidâî 1383
İsmail Galip. 2902-
İsmail Gelenbevî, 132-416-472-2650-
İsmail Hakkı 58-72-82-513-515-516-517, 518-561-625-639-650-690- 691-995-1056-1268-1346-1481-
İsmail Hakkı Efendi. 183-
İsmail Hakkı el-Üsküdari 1040-
İsmail Hakkı, Aydoslu Şeyh 628-643-
isıail Mufid. 637-
İsmail Sabri 365
İsmail Sadık Kemal Vecihi paşazade. 285-1628-
İsmet 1558-2150-
İsmet Efendi Derviş izzet 1431-
İsmetî, Mehmed 1558
İsmetullah Buhari 1243
İstepan. 1049-
İzzet 1283-1594-1680-1686-2702-
İzzet Bey 1296-
izzet Molla, Keçecizade Mehmed İzzet Molla 1283
İzzet Nuri 1900-
İzzet, Mustafa Kazasker 905
İzzî 902-1078-
Jacques-Henri Bernardin de Saint-Pierre 1851-
Jerémy 2760
John Malcone, Sir. 2022-
K. Pergam 1925-
Kadem Hacı İbrahim Efendi. 369-
Kadı Beyzânî 189
Kadızâde 11-20-70
Kadri. 1775-2708-
Kami-i Amidi Muhammed Şaban 560-1413-
Kâmil Paşa 1741
Kâmil Sezai. 2600—
Kâmil. 1509-2945-
Kanuni Ali Sadri, 145
Kara Davud İzmidi 65,166, 216, 391
Kara Halil 434-442-459-493-
Karabaşzade Ömer ibn Mehmed 594-
Karabet b. David. 2514-
Karaçelebizade Abdülaziz 2005-2006-
Karl Bauz. 2888-
Kasapbaşızade İbrahim. 91-
Kasım B. Ali El-Harirî) 501
Kasım. 2933-
Kastere. 2000-
Kastre. 2003-
Kaşifi Hüseyin Va'iz 75,184, 240, 265, 305,389-733
Kâtip Çelebi(Mustafa bin Abdullah Hacı Halife 1986-2091- 2274-2360- 2361-2365-2438-2584-2905-2917-
Kaygulu Bursalı Şeyh 1377-
Kaygulu Efendi 1370-
Kaygusuz Veli 612-
Kâzım Paşa İbrahim 1510-1516-
Kâzım. 1518-
Kazî mir 480
Keçecizade Mehmet izzet Molla 1261-1334-1358-
Kelek Vasilâki 1659
Kelot. 2824-
Kemal Efendi. 922-2602-2610
Kemal Paşazade 378
Kemal, Mehmed Namık 2106-
Kemal 897-
Kemaleddin Ebî Abdullah bin Musa…Demirî. 2742-
Keşkül 1690-
Kınalızade Alaaddin Ali Çelebî. 732-
Kınalızade Ali bin Emrullah 772-
Kırîmizade Ahmet Reşit Efendi. 330-
Kıyacağı Süleyman Efendi 1404-
Kirkor Efendi 951-
Kirkoryan, Retyus. 1029-
Kleanti 1221-
Klemanti 1220-
Klvt Paşa-. 2823-
Kock, Charles Paul de 1813-
Koçu Bey Mustafa 2056
Konstantin İpsilanti. 2442-2443
Konstantina Protofaltos 1972-
Konstantinidi, A 1009-1034-1206-1664-1065-1682-2088- 2098-
Korik. 2526-
Köse 868-
Köse Efendi. 867-883-917-
Kruzinsky, Yudas Thaddaus. 1983-

Kuddusi Ahmed 1385-1447-1559-
Kudsî,Bakûlu 534
Kul Ahmed, 426-
Kureşizade M.K 1441
Kutbuddin Razi 492-
Kuyumcuzade 1355-
Küçük Aşık Mehmed ül-Halidi 539
Küçük Çelebizade İsmail Asım Efendi. 2095-
Kzuzinskiy, Yudas Thaddaus. 2057-
Lafitte-Clavé, Général Jean. 2439-
Lahûtî. 2964-
La'li Efendi 1273-
Lâmiî (Çelebi), Cami-i Rum Bursalı (Mahmut). 1503-1611-
Lâmiî Çelebi 389-541-1545-
Lâtifî Abdüllatif 1655-
Lebib 1139-1141-1367-1392-1612-1751-
Lenchampt, A.P. 2784-
Leonard 1836-
Levis Sanbunci
Leyla Hanım 1306-1344-
Lhomond. 1011-
Lişrebr. 2840-
Lukianos. 1659-
Lûtfi, Vakanüvis Ahmed 2138-
Lütfi Efendi 1856
M. F. 1924-
M. Nedim. 2417
M. R. 1927-
M.K. Gahippi 813
M.S. 2432-
Mahir Bey 1645-
Mahir Tahir. 771-
Mahmud B.Ömer Ez-Zemahşeri (-1143) 380
Mahmud bin Ahmed el-Rumî 1088-1106-1107-1114-
Mahmud bin Ahmed el-Rumî 893-
Mahmud Celâleddin Paşa 2121-2134-2156-
Mahmud Efendi. 2355-
Mahmud El-Rızaî. 2926-
Mahmud H. Osman Lâmi'i 622
Mahmud Mes'ud. 2684
Mahmud Nedim. 1779/2809
Mahmud Talât. 2714-
Mahmut Bin Hafız Hasan El Manîsî. 446-476-
Mahmut Eş-Şevvî. 1478-
Mahmut Hayrettin El-Feyzî. 679-
Mahmut Rıfat. 953-
Makamat Hariri 501
Makkarzade Nikolo Efendi. 2991-
Maksud Resa Mustafa 1304-1321-1372-
Malgangue, Dr. J.F. 2873
Maliakas Abraham 1060-1205-
Malte-Brun 2598-
Mantıki Efendi 1435-
Manuk Gümişciyan 1815-1842
Martns. 2367-
Masdariyecizade Seyit Hüseyin. 2652-
Masrafzade Mehmet Şefik 2113
Mazlumzade Mustafa. 1013-
Mazmi, Ali. 2631-
Me-amir-i Davud. 410-
Mecram, Henri. 2640-
Megaman. 2644-
Mehmed Selim Paşa. 2520-
Mehmed Abdüllatif 536
Mehmed Akif Elhac 1593-
Mehmed Ali Paşa (Ferik). 1225-2551-
Mehmed Ali, Dr.2883.
Mehmed b. Ahmed el-Amidi. 2113-2677
Mehmed B. Ahmed Ramazanzade Nişancı 2027- 2132-
Mehmed b. Mehmed 80
Mehmed B. Pir Ali Birgivi, 118-123-127-145-175-236-737-741-777
Mehmed b.imam Rabbani 557-
Mehmed b.Mehmed Altıparmak 454
Mehmed Bahaeddin Nakşibendi 598-
Mehmed Cevdet adiyle yayınlamıştır.1913
Mehmed el-Enveri 2604-
Mehmed El-Halidi, Küçük aşık 611-
Mehmed El-Üsküdari En-Nakşbendi 546-
Mehmed Emin el-Beyumnî el-Süleymaniyevî 1748-
Mehmed Emin Fehmi, 2874-
Mehmed Emin Hafızzâde. 663-
Mehmed Fenaî 1524

Mehmed Fevzi 1441-
Mehmed Fevzi Kureşi-zade 290
Mehmed Hayreddin Feyzi 355-2760
Mehmed ibni Çerkez 263
Mehmed İzet, Ramizpaşazade. 2480-
Mehmed İzmiri, 121
Mehmed Kemalettin Taşköprülüzade 2104-
Mehmed Kemalî 2016
Mehmed Lebib b. Mustafa 1367
Mehmed Mes'ud, 130 -548
Mehmed Mevkufati 63-73-182
Mehmed Murad Buhâri 549-
Mehmed Murad Nakşıbendi 1131-1266-1382
Mehmed Murad'ı 1245
Mehmed Nureddin 2729
Mehmed Nuri Şemseddin 574-584-775-
Mehmed Refet Paşa. 2856-
Mehmed Rifat 1930
Mehmed Sadedin 1909-
Mehmed Sadık Rıfat paşa 1617
Mehmed Sadık Zaimzade. 2126-
Mehmed Sadi 1914-
Mehmed Said Efendi. 1568-
Mehmed Said imamzade 1217
Mehmed Said, 2859
Mehmed Salih 287-1501-
Mehmed Süleyman Nahifi 1353
Mehmed Şabanzade 778
Mehmed Şakir 1246
Mehmed Şerif Ayintabi. 2641
Mehmed Vehbi Konevi 1469
Mehmed Yazıcızâde 72, 122-744-747-748-760-809-
Mehmed Zeki, Dr. 2859
Mehmed Zihni 1576
Mehmed: Esar'ı Elhac Akif Efendi 1593
Mehmet Hüsrev. 2517-
Mehmet 810-1213-1832-1949-2110-2749- 2949-
Mehmet Akkermanî. 162-3056-
Mehmet Ali 1883-2007
Mehmet Ali Fethi Rusçuki. 757-2739
Mehmet Alizade İkhal 2007
Mehmet Arif 49-1375-3027-
Mehmet Ataullah 1995
Mehmet Atıf 1183-2119-
Mehmet Aziz Çavuşzade. 224
Mehmet B. Mehmet B. Hüseyins el-Belhî 1337
Mehmet Behçet 1939-
Mehmet bin Abdulkerim el-Şehristani 241-
Mehmet bin Abdurrahman El-Kazvinî. 657-3057
Mehmet bin Hüseyin el Delhî. 1337-
Mehmet bin Mehmet. 2051-
Mehmet Cemalettin. 51-2986-
Mehmet Cevdet 1866-2421-
Mehmet Edib bin Mehmet Derviş. 45-
Mehmet Efendi 221
Mehmet El Fevzi bin Hacı Ahmet. 504
Mehmet El-Kefevi bin Hacı Hamit. 874-1015-
Mehmet Emin Ben Mustafa. 2734-
Mehmet Emin bin Mehmet el Üsküdarî. 1043-
Mehmet Emin Efendi. 375-
Mehmet Emin Eskişehirli. 374-
Mehmet Emin Fehmi, Dr. 2858-
Mehmet Emin Paşa. 2759
Mehmet Emin Sabri Efendi 1573-
Mehmet Emin, 138-493-1018-1660-2719-2929
Mehmet Esat 41-137-1087-1348-1591-1999-2989-
Mehmet Eşref. 2751-
Mehmet Fevzi Edirnevî. 1003-
Mehmet Fikri. 22-
Mehmet Fuat 508-
Mehmet Hafit. 2741-
Mehmet Hakani, 139
Mehmet Hayrettin. 2792-2960
Mehmet Hulusî. 229-
Mehmet Hüsrev 2499-
Mehmet Kâmil 2889-2894-2897-
Mehmet Kâmil ibn Devami Hazma. 2626-
Mehmet Mahzar Fevzi. 2130-
Mehmet Maraşi. 1037-
Mehmet Mehicettin 2084
Mehmet Mekki. 74-1236-
Mehmet Memduh Paşa. 1669-1750-
Mehmet Mensur2112

Mehmet Mithat 2363
Mehmet Muhip 540
Mehmet Murad 1132-1569-
Mehmet Murat bin Abdülhalim
920-966-1000-
Mehmet Murat El-Seyyid Hafız.
845-854-888-992-1025-
1031-1045-1310-1450-
1463-1480-
Mehmet Münib el Ayıntabi 24
Mehmet Münif Paşa 1619-
Mehmet Münir. 2900-
Mehmet Naim. 1032-
Mehmet Neci. 2396-2404
Mehmet Necip. 2778
Mehmet Nergisfy
Mehmet 1
M Rurz.02-
Mehmet 0 1
.61
Paşa 5-

Mufazzal B. Ömer Esirüddin el- 162
Muhammed B. Abdülkerim Şehristani, 134
Muhammed b. Alâeddin el-hasefi'nin (1088) 287
Muhammed B. Ali El-Humeydi 2677-
Muhammed B. Ali Muhiyiddin ilm ül-Azahi. 715-
Muhammed B. Cebir Et-Taberi2020- 2046-2125- 2140- 2164-
Muhammed b. Esad ve Siddiki el Devyanî. 2931-
Muhammed B. Feramerz Molla Hüsrev 343
Muhammed B. Huvand Şah. Mirhond 2016-
Muhammed B. İsa El-Tiznizi 62-
Muhammed b. Muhammed Ahhari 75, 184, 240
Muhammed B. Muhammed El-Gazzali 608-802-
Muhammed B. Mustafa Akkermânî
Muhammed b. Mustafa Vankuli 1082
Muhammed B. Sa'id El-Burisi 1408
Muhammed B. Selame El-Kuza'i 605-
Muhammed B. Süleyman El-Cûzuli El-simlâli 65, 69, 166, 216, 391
Muhammed B. Ya'kub Firuzâhâdi 1111-1152-1203
Muhammed B.Ali, Muhyiddin ibn Ül-Arabi 624
Muhammed B.Muhammed Ebu Sa'id El-Hadimi 540
Muhammed B.Muhammed El-Gazzali
Muhammed b.Osman Lâmi'î.541
Muhammed bin Ahmed el-Hatib el-ibşihî 1591-
Muhammed bin Ali bin Muhammed 501
Muhammed bin Ferâmerz bin Ali, Molla Hüsrev 88, 102
Muhammed bin Muhammed 14
Muhammed bin Muhammed Berdusizade 2070
Muhammed bin Mustafa el-Vânî 1080-1089
Muhammed bin Osman El-Hilmi, El-Adavî Karatepeli. 2954-2955
Muhammed bin Pir Ali. 40-
Muhammed E. Kefevî. 453-
Muhammed el Ma'suf bin Muhammed Şerif. 16
Muhammed El-Birtani, Musannifek 778
Muhammed El-ferâhi Molla Miskin 80-
Muhammed El-Halidî, Küçük Âşık 539
Muhammed el-Hulûsi 1410-
Muhammed el-Kari, 133
Muhammed El-Kefevî bin Hacı Hamit. 443-
Muhammed Emin. 2998-
Muhammed Esat bin imam-ül Müdris. 646-
Muhammed Eshat. 14, 26, 81, 95, 212
Muhammed Hadimî. 204-333-
Muhammed Hând Şah. 2024-
Muhammed Hanefi 1729-
Muhammed İbn Ahmed bin Ebu Sehl el-serhasi 24
Muhammed ibn Asad el-Sıddikî el-Davvanî. 438-
Muhammed ibn Yezid el-Mubarred 1640-
Muhammed ibn-Ali ibn Zeynel Âbidin. 2590-
Muhammed Masum Süleyman Sadeddin Mustakimzade. 231-
Muhammed Muslihiddin 480. -
Muhammed Mustafa el-Akkirmani 357
Muhammed Sıdık 546
Muhammed Şirin. 720-
Muhammed Tercümen. 2500
Muharrem Efendi. 1544-
Muhiddin Arabî Ebu Abdullah Muhammed ibn Ali. 423-427
Muhiddin Ebi Abdullah Muhammed ibn Ali el-Ârabi, Şeyh 624-
Muhiddin el-Arabî 600-693-
Muhittin İzmidî. 2413-

Muhsin 1075-1685-2145-
Muhsin, (Mümeccemi Sâmi). 711-
Muhyiddin Arabi. 588-597-
Mu'imüddin B.Muhammed El-Ferâhi Molla Miskin (- 1501). 454-
Murad Efendi 2835
Murad Mehmed Nakşibendi, 130-548-871-942-949-972-1006-1012-1025-
Murat, Şeyh. 205-
Murtaza, Nazmizade Hüseyin 1985-
Musa Kadızade. 2676-
Mustafa 2607-2824
Mustafa Akşehrî. 742-
Mustafa B. Abdullah, Tarikatcı Emin 312-
Mustafa B. Mustafa Mibahşh 1077-
Mustafa b. Şemseddin Ahterî Karahisarî. 1204-
Mustafa Behçet. 1994-2076-2815-2851-2852-2853-
Mustafa bin dat. 890-
Mustafa bin el-Hac Mustafa el-Mihalici. 1016-
Mustafa bin Hamza 821-838-873-974-
Mustafa bin İbrahim. 823-834-839-913-946-982-1008-
Mustafa bin Mustafa 1017
Mustafa bin Seyyid Mehmet Güzelhisari 204, 333
Mustafa Cem'i 357
Mustafa Efendi 508-589-590-
Mustafa Efendi Safvet 1201-
Mustafa el Fehmi Ereğli. 211-
Mustafa Fethi. 1005-2783-
Mustafa Hâmi Paşa. 197-718-790-1812-2534-2543-2562-2612- 2720- 2770-2772-2775- 2776- 2782- 2787-2833-2834-2840-2844-2850-
Mustafa Hâmi Paşa. 785-
Mustafa Hasan Kesap. 2818-
Mustafa Hayati. 398-
Mustafa Hicabî. 1068-
Mustafa Hilmi. 397-1857-1917
Mustafa Hulûsi 105-1887-
Mustafa ibn-i Bekir Es-Sivasî 1127-
Mustafa isamüddin 672
Mustafa İzzet. 299-905-3060-
Mustafa Kâmil Elbistanî. 671-
Mustafa Kâmil. 675-
Mustafa Kâni ibn Mehmet. 2518-
Mustafa Lebib 1139
Mustafa Mazlumzade. 1020-
Mustafa Necip. 2069-
Mustafa Nuri 323-
Mustafa Paşa. 2685- 2709-
Mustafa Resmi. 2823
Mustafa Reşit Paşa. 2122-
Mustafa Rizaeddin 545
Mustafa Rüşdi. 376-
Mustafa Rüştü bin Ahmet. 412-
Mustafa Saffat. 2769-
Mustafa Sakıb Dede.582
Mustafa Sâmi. 1252-
Mustafa Seyit. 2633-
Mustafa Sıtkı. 907-
Mustafa Su'ada 2644
Mustafa Şakî Efendi. 2997-
Mustafa Şevki. 2149-
Mustafa Vahi 565-
Mustafa Vahyi 585-
Mustafa Vehbi. 332-
Mustafa Zekâi 1494-
Mustafa, Bahriye Mektebi Mu'allim Mu'avini. 2764-
Mustafapaşazade Ahmed. 2581-
Müftizade 433
Müftü İsmail bin Osman bin Ebu Bekir bin Yusuf Niyazi Hamza Efendi, 117
Müftüzâde El-Seyyid Muhammed El-Erzincani. 431-
Müftüzade el-Seyyid Muhammed. 430-
Müftüzade Seyyid Mehmet. 469-
Mühendisyan Ohannes. 1974-
Müneccimbaşı Hüseyin. 2195-
Müneccimbaşı, Deviş Ahmet. 2087-
Münif Efendi 326-1619
Müntahabat-i âsar-i Osmaniye 1682-
Müridzade Mustafa Aczi Edremidî. 1532-
Mürşid. 1004-

Mürşidî Ahmed 1547-
Müstakim Zade Sadeddin Süleyman. 193-524-1269-
Müştak Efendi 1330-
Mysly, Auguste. 2747-
Na'ima Mustafa 1987-2071-
Nabi Yusuf 1284-1574-1598-1667-2072-
Nâbi, Yusuf Ruhani 36-
Naci 458-468-478-495-
Nadir 1276-
Nafiz, Dimitri. 2874-
Nahifî 1353-1449
Nahifî Süleyman bin Abdurrahman. 1300-
Nahil 835-
Nahulusi 618
Nailî Mustafa 1249-
Naima Mustafa 2017-2068-
Naizif Ahmed b. Mustafa 1316-
Nakşî 1427-
Namık Kemâl 1810-1893-1849-1894-1895-1910-1911-1912-1938-1942-2115-2131, 2135-2155-
Nasıf bin İlyas 901-2382-
Nâsıf el-Ma'luf. 930-
Nasif B. Müm'im El-Ma'luf 930
Nasireddin Tûsi 167
Nâzım B. Mehmed 1195-
Nazif 1336-
Nâzif B. Müm'in El-Ma'luf 1601-
Nazif Serveri. 3038-
Nazif, Ahmed b. Mustafa 1336
Nazim Yahya 1285-
Nazmi-zade Murtaza 1984
Nazmizade Murteza 2058
Nebati Ebu'l-Kasım meşhur ba Mecnunşah 1425-
Neccarzade Elhac Mustafa 1319-
Neccarzade Mustafa Rizaeddin 546
Necef Ali b. Hasan Ali 350-
Necib Mehmed Şrh. 870-
Necib Mehmed. 1061-
Necib. 2394- 2395- 2710-
Necm el-din Ömer ibn-i Ali el-Kazvinî. 440-
Necmeddin Kübra. 639-
Necmi. 1437-
Nedîm 1262-
Nedim Ahmed 1560-
Nedjip 1023-
Nef'î Ömer 12291238-1359-
Nef'i. 1940-
Nergisî. 483-1587- 1587.2- 1587.3-1587.4-1632-
Nesefi. 634-
Nesimî Seyyid Ömer imadüddin 1307-1456-
Neşet Efendi 1239-
Neşet Mustafa 1833-
Nevizade Ataullah bin Yahya 1212-
Nevres Osman 1588-
Nihal 241
Nistn. 2849-
Nişancı Mehmed Paşa2065- 2136-
Niyazı-i Mısrî. 619-
Niyazî 175-526-1257-1303-1308-1536-
Niyazi, Mehmed, Mısrî 525-1303-1386-1497-
Niyazi, Mustafa, Adanalı 264-
Niyazi-i Mısrî Mehmed 522
Niyazi-i Mısrî Şeyh Mevlâna 525
Nizami Genceni, ilyas B. Yusuf 1807
Nuh bin Mustafa 134, 241
Numan B. Sâbit, imaımı A'zam Ebu Hanife 1351-
Numan Mahir 1592-
Nureddin Ed Dimyati 1298-
Nuri 331-580-1644-1674-1929-2622- 2716-
Nuri Hacı. 1631-
Nuri Mehmed Şemseddin 575-
Nuri, Dr. Kâtipzade Mehmed 2855-2878-
Nusrat, Ebu Bekir 2832- 2838-2847-
Nusret. 2836-
Nutk-ı Haydari 332
Nüzhet . 342-626-
Nüzhet Çörekçizade Ahmed. 858-
Nüzhet Mehmed. 1654-1663-
Nüzhet, Çörekçizade Ahmed 885-918
Nvstn2880
Ohannes 813-2579-
Okçuzade Mehmed Şahi 291
Ollendorf. 988-
Ollendorf. 995-
Osman B. Abdullah 343

Osman B. Hasan Hopanî 738-739-753-754-
Osman Bahri Asıtane 618
Osman Bahri h. Mehmed emin 618
Osman bin Musa Eskişehirî. 2841-
Osman bin Mustafa el Çerkeşi. 841-
Osman bin Mustafa Gelibolu 343
Osman bin şeyh Mustafa, El Çerkeş-i 841
Osman bin Şeyh Mustafa. 842-
Osman Hadimî Ebu Said Muhammed. 161-
Osman Hayri Mürşit 1668-
Osman Hayri Mürşit. 497-
Osman Necati 341-
Osman Nevres 1507-1535-
Osman Rahmi. 1522-
Osman Rasih 797-798-
Osman Reşit Beyzade Numan Mahir Bey 1490-
Osman Saib. 2587-2665- 2667-2819-3062
Osman Vehbi Hafız. 912-
Osmanzade Ahmed Taib 581-2036-
Ömer B. Muzaffer, ibn ül-Verdî 1576
Ömer B.Muhammed El-Nesefî (537-1142) 405
Ömer Bahir 304-317
Ömer bin Ahmet El Harputî 1341-1412-
Ömer bin el-Seyyid Halil. 727-
Ömer bin Salih el Feyzî Tokadî. 478-
Ömer Faik 546-1945-
Ömer Lütfi. 1789-2645-
Ömer Naimi. 2399-
Ömer Necmi Efendi 1474-
Ömer, Akşehirli 510
Pcucher, Felix Archiméde. 2407-
Peçevi. 2081-
Pellico, Silvio. 1869-
Pertev Paşa Mehmed Said 1274-1757-
Pertev, Seyyid Mehmed 1250
Pertev1250-
Pirîzade Mehmet Sahip 2044-2045-2046
Plause 2760
Plutarque 1694-
Potlewski. 2827-
Pradier-Fodéré, Paul. 2372-
Prvk. 2862
Ragıb Mehmet Paşa, Koca 1240-1251-1396-2907-
Ragıp, Dr. Ahmed. 2868-
Rahmetullah B. Halilirrahman; Ü.K. Ekberâhâdî 268
Rahmi. 2961-
Raif, Mahmud 2585-
Ramazanzade Mehmet Kudsi. 2014-
Rasih,Osman
Rasim Ahmed Üsküdarlı 1371-
Rasis,Yorgaki. 860-
Raşid Mehmed 1989-
Raşid vakanüvis Mehmed 2077-
Raşid, Belgradi. 2151-
Raşid, Hulusizade Abdülkadir.316
Raşid. 266
Ratib 1706
Rauf. 2244-
Recaizade
Recaizade Ahmet Cevdet 1301-
Recaizade Mahmud Ekrem -1502-1553-1661-1869-1881-1882-1896-1928-
Recaizade Mustafa şamil 1208
Receb Ferecki. 318
Redesizade Mehmet bin Mehmet 2127
Redhouse, James W 1199-
Refet Efendi 1552
Refet Mehmed 1511-
Refet Süleyman 569
Refet, Tayyarzade İbrahim. 289-
Refi'i Kâlâyi 1438-
Refik 1623-
Remzi Baba 614-
Remzi, Dr. Hüseyin. 2898-
Resmi Ahmet. 2026-
Reşid. 2162-
Rıf'at M. Sadık Paşa. 1617-1618-
Rıf'at Mehmed Manastırlı 1678-
Rıf'at 1263-1946-
Rıfat Ali Refik 1777-
Rıfat Efendi. 1590-

Rıf'at M. Sadık paşa 769-
Rıf'at Mehmed Manastırlı 1606-1635-1684-1688-1689-1865-
Rıfkı , Hüseyin, Başhoca 2559-2608- 2614-2629-
Rıza 1465-
Rıza Efendi, Müzellifefendizade. 54-
Rıza Müzellefzade Ahmed, 726-
Rızaî İshak Hoca. 278-
Rif'at, Kâni Paşazade. 2911-
Rifa'a Râfi' B. Bedevi 2632-
Rifat 801-2372
Rifat Efendi. 2635-
Rif'at M. Sadık paşa 740
Rifat, Mehmed 1901
Rişton i 1950. –
Rizaî Mahmud. 780-
Royfo Duc de. 2007-
Ruhî Bağdaî 1475-
Ruhsâr 1919-
Rumelî, Mustafa, 412
Rumî Efendi, 113
Rusuhüddin ısmail Ankaravi 595-
Rüstem Besim. 2632
Rüstem. 1024-1042-
Rüşdi, Hüseyin 891
Rüşdi, Mustafa,Filyazi 376
Rüştü, Dr. 2391-
Rüştü, Hacı 685
Rüştü 685-
S. Talât1941-
Sa'di Şirazi Muslihiddin B. Abdullah 1457-
Sa'id Paşa, Mehmed 2497-
Sa'id. 2706- 2779
Saadeddin b. Süleyman 1269
Sabit 1335-1931-2153-
Sabri Paşa, Eyyub 406
Sabri, Dr. Hacı Hüseyin 2117-2785- 2857
Sadettin Mesut bin Ömer el-Taftazani 405-645-857-3016-
Sadık, Mehmed, Erzincânî 564
Sâdî. 1314-1389-1423-1433
Sadi-i Şirazi Şeyh Muslihiddin 1227-1390-1398-1421-1495-1504-1515-1564-1579-
Sadreddin-i Konevi 172
Saffet Paşa. 2532-2689-.
Saffet. 2597-2679
Safvet Mustafa Efendi 1163-1202-2737-
Sahab Abru 2892
Said Bey 1512-
Said Efendi. 1971-
Said Hızırağazade 1280-
Sa'id Mehmed 807-
Sa'id Paşa Diyarbekirli 1488-
Said Sami. 2784
Said,Ahmed,Serhendi el-Müceddidi 583
Said. 498-
Saint-Quen mme de. 2123-
Sait Efendi. 2700-
Sait- Zihni 489
Sait. 1996-2896-
Sait-Zihni 380-496
Sakıp Mustafa Dede 582-
Sakî efendi. 1035-
Salâhaddin El-Mevlevi. 620-
Salih 136, 194, 358-381-1905-2761
Salih b. Ahmed Kefevi 195, 232, 270
Salih bin Yahya. 2160-
Salih Refet 1549
Salim 1633
Sâmi 1241-1543-
Sami Arpaemimizade Mustafa 1991-1252
Sami Subhi Şakir 1991
Sarı Abdullah 1697-
Say, Jean-Baptiste 2892
Say, Louis-Auguste. 2892-
Sazi. 2719-
Schiller, Friedrich 1943-
Schmenfurth, Georg, 2642
Scott, Walter
Seglâh-i Horasani 1315-
Sehak. 2892
Selami 1476-
Selâniki Mustafa 1476/2073-
Selim Efendi 77-
Selim Sabit 1050-1653-2133-2144-2397-2420-2433-2713-2901-
Senâyi. 617-
Senih 1380-1387-1529-
Sergüzeşt-i Mir Nedim 1804-

Servet 2368
Servet Efendi 1349-
Sevcâni 857
Seyfullah Kasım B. Seyyid Nizam 1491-
Seyid Abdürrahim Muhib43-
Seyid İbrahim Haydarrizade. 2793-
Seyyid Ahmet Hayatî 1157-
Seyyid Ali bin Hüseyin el Edirnevî. 844-
Seyyid Ali El izzî 903-971
Seyyid Ali Paşa 648-2515-
Seyyid Gurcâni, imam Celâleddin Muhammed Abdurrahman El-Kazuuninin 648
Seyyid Hafız AliKuşir. 97-
Seyyid Hafiz. 167-670-
Seyyid Haydar. 1546-
Seyyid Mehmet El-Erzincanî. 653-
Seyyid Mehmet Hafız. 2872-
Seyyid Muhammed Sadık bin Esseyd Abdürrahim el-Erzincani. 433
Seyyid Seyfullah. 334-
Seyyid Şerif. 3047-
Sezaî 1524
Sezai Gülşeni, Hasan 1275-1345
Sezayi 1345-
Sıdkı Ömer. 1028-
Sıdkı Paşa, Mustafa. 2707-
Sıtkı Paşa. 1763-
Silkutî. 451-494
Sinan Ümmi 1493-
Sinan, P.J 929-
Sivasî Şeyh Şemseddin (-1597) 367-
Sivingfort. 2642-
Sofuzade Hasan Hulûsi. 281-
Solakzade Mehmet Hemdemî. 2037-
Subhi Mehmet 1991-
Subhi Paşa. 2019-2050-2052-2061-2066-
Subhi. 1897-
Sudî 1230-
Sudi Bosnavi 1227-1457-1504
Sultan Murat Han. 1783-
Sultan ül-Ulema Muhammed Belhi 571-
Surûri 1264-
Süheylî 1982-
Süheyli, Ahmed B. Hemden 1703-1730-
Süleyman Ârif 1291
Süleyman b. Ceza 802
Süleyman bin İbrahim. 876-
Süleyman bin Nazım Salim 1472-
Süleyman Çelebi 1363-
Süleyman Efendi. 308-481
Süleyman Faik 2026
Süleyman Fehim. 1320-
Süleyman Hüsnü Paşa 347-1662-
Süleyman İzzî 1992-
Süleyman Nazif. 1530-
Süleyman Paşa (Hüsni) 296, 383
Süleyman Refet Paşa 552
Süleyman Şevket. 2618- 2624-
Süleyman Vehbi 1815
Süleyman Veysi. 934-
Süleyman 500-
Süleymaniyeli Abdurrhman Lâmiri 322
Sümbülzade Vehbi 1084-1090-. 1091-1092-1105-1112- 1113-1117-1121-1135-1144- 1145-1149-1154-1166- 1170- 1174- 1176-1178-1191-1194-1196-1244-1253-1338-
Süreyya, M.Ali. 2553-
Süruri Çelebi. 855-
Swift, Jonathan. 1779-
Şa'banzade Muhammed Muhteşem 778
Şahabettin Ahmed el-Safdi. 365-
Şâhi 1492-
Şahidi 1143-1181-1366-
Şahidi İbrahim 1164-
Şaki Efendi. 955-
Şakir Ahmed Paşa 1361-
Şakir bin Hüseyin. 719-
Şakir Efendi2582
Şakir Hoca. 924-
Şam Mollası Aziz.378
Şamlı İskender. 3006-
Şanizade(Mehmed) Ataullah 2137-2812-

Şefik Masrafzade Mehmed 2074-2121-
Şefikname 2156
Şehadetname-i Veysi 770-
Şekip 2367
Şem'i Konyalı Mevlevi 1538-
Şem'î. 1561-
Şemseddin Ahmed el-Sivasi(-1597) 86, 302, 368, 397
Şemseddin el-Semerkandî. 2668-
Şemseddin Mehcet Fenarî. 442-
Şemseddin Mehmed Nuri 267-586-
Şemseddin Sami 1806-1836-1903-1932-1958-2123
Şemseddin Sivasi 1466-
Şemseddin Şinasi. 370-
Şemsi 538-1908-1947-2118-3003
Şeref 1439-1575-
Şeref Bint Nebil
Şerefeddin Abdullah bin Salâhaddin Yemanî. 722-
Şerh el-muhammediyye 1268-
şerheden Ahmet Asım 163
Şerh-i Birgivi ül-Konevi 186-
Şerif 1762
Şerif Ahmed b.Ali 519-520-529-533-535-
Şerif Cürcanî El-Seyid. 377-462
Şevki, Ali 2128-
Şeybanî, Muhammed ibn el-Harun 24-
Şeyh Abdullah Bosnavî 624
Şeyh Abdullah Salahî Uşşakî 104
Şeyh Ahmet bin Hatip El Kastalânî, 111
Şeyh Ali Efendi Manisavi 583
Şeyh bin el Hacib. 965-
Şeyh Eb ül-Necib. 2366-
Şeyh Galib 1248-
Şeyh Hafız Hasan Rıza b. Abdullah Eğirdiri 1533-
Şeyh ısmail Hakkı 1231-1483
Şeyh Mahmud Cebüşteri 568-
Şeyh Mehmet Nuri. 267-
Şeyh Mehmet Temimi Efendi 2908-
Şeyh Murad Efendi.. 205
Şeyh Mustafa bin İbrahim. 843-
Şeyh Mustafa. 958-
Şeyh Remzi 615-
Şeyh Sadık 564-
Şeyh Sâdî-i şirazî. 1226-1265-
Şeyh Şemuyyel 219
Şeyh ül-islam Hareni 735-
Şeyhî 1562-
Şeyhi Muhammed Efendi. 3010-
Şeyhi, Mollazade Süleyman, Köstendilli 1562
Şeyh-ül Hac Ahmet Sûzî 1537-
Şeyhülislâm Mehmed Ârif 2359
Şeyhzade Esseyyid Mehmed Esad 510
Şinasi 1397-1521-1733
Şinasi İbrahim 1373-1482-1966-1967-
Şirazi 667
Şomel. 3062-
Şu'uri Hasan Halepli 1081-
Şükri, Ebubekir.796
Şükri,Yusuf.Harpûtî 596
Şükrü 1853-
Şükrü Eyyubî 1172-
T. Abdi 1834-1859-1864-
T. Abdi. 3035-
Taberi, Ebu Cafer Muhammed bin Cerir 2158-
Taceddin El-Sebûki. 623-
Taftazani, Sadeddin Mesud bin Ömer 652-655-686
Tahâ Hulûsi. 967-
Tahir Ahmed(Müneccim başı 730-
Tahir Efendi 771
Tahir, Bostanizade Mehmed 2703-2752-
Tahir 2681-
Tahsin, Hoca 2808-
Taip 733
Tal'at Mahmud 2712- (
Talat. 2972-
Talip 1063-
Tarhan, Abdülhak Hâmid 1891-1922-1935-
Taşköprüzade Usameddin Ahmet bin Mustafa bin Halil, Mevlâna 1213-
Tecelli. 1539-
Teodor Kasap 1771-1907-1923-1956
Terrail, Pouzou du. 1815-
Tevfik 1458-1885-2105- 2790-. 2944
Tevfik Alâaddin 632-

Tevfik Paşa, Mehmed 2698-
Tevfik, Mehmed 2374-
Tevhîd Ahmed. 1079-
Tevvif Hasan 603
Torosi 2525
Truguet 2440-
Tuhfei Vehbi 1096-1104-1125-
Urquhart, D. 2375-
Usameddin Bin Ahmet 1213
Usameddin Mevlâna. 656-
Üsküdarî Hafız Nuri 1207-
Üsküdarlı Süleyman Vehbi 1842
Üzeyr, Fülki Üzeyr 1581-
Vaalâki A. Fehmi 2154
Vâcid 1965-
Vahid Paşa Seyyid Mehmed Emin 2080-
Vahid. 2798-
Vahyi Mustafa 565
Vahyi,Mustafa 585
Vakur. 2507-
Vanloo, Albert 1944-
Varnier. 2662-
Vartan Paşa. 2062- 2089-
Vasa. 2370-
Vasfi, Hasan 1624-
Vasıf Enderunlu Osman 1388-1448-
Vasıf Osman 1286-
Vasıf Osman Enderunî 1287-
Vâsıf. 1998-
Vauban, Sebastien Le Prestier marquis 2442- 2443-
Vâzi. 2924
Vecdi Efendi. 1513-
Vecihî Paşazade 1628
Vedadî 92, 127, 379
Vehbi 1083-1093-1100-1102-1116-1118-1119-1122-1133-1138-1141-1142-1155-1158- 1159- 1161-1165- 1168-1173-1182-1255-1171-1180-1200-
Vehbi Bey. 1567-
Vehbi Mehmed Yenişehir fenari 1477-
Vehbi Seyyid Hüseyin 1135-
Vehbi Sümbülzade Mehmed 1097-1109-1123-1133-1134-1137-1139-1147-1149-1188- 1189- 1190-1224-1400-1462-
Vehbiya 1498-
Veli. 2114-
Veliyüddin 207-
Verne, Jules 1872-
Veysel Karani 1407-
Veysî 303-1584-1647-1744-
Veysî Üveys ibn Mehmed 30, 273-1468-1676-1699-1707-
Veysi, Süleyman (Saruhan mal kâtibi) 934
Vıguier, M 819-
Virani Baba. 630-
Volmey. 1661-
Volney Constantin-François de. 1666-
Voltaire, François Marie Arouet de 1770-
Von Hohenlot Inglfingen. 2563-
Yahya (Taşlıcalı Dukakinzade). 1443-
Yahya Efendi 1098-
Yahya eş-Şirvâni,Celâleddin 599
Yahya Ziyaeddin 1709-1743-1839
Yakovaki 2000-2003-2060
Yanar, Giridî Mustafa Nuri 323
Yasincizade el-seyyid Abdülvahap. 2357-
Yaya Karyeli Ahmed Reşid 1135
Yazıcıyan, Hosip 1886
Yazıcızade Ahmed Bican. 768-
Yazıcızade Mehmet 157-791-
Yirmisekiz Çelebi Mehmet 2080-2916-
Yorgaki Berazi. 887-
Yorgaki velceli Adleko 2118-
Yosef Vartapan 2041
Yurtankul 634
Yusuf Şükrü b. Osman Harputi 604-
Yusuf Bahaeddin 1694
Yusuf Farasûn. 2817-
Yusuf Hüsnü İtalyalı 2419
Yusuf Kâmil Paşa 1732-1765
Yusuf Nesib 1405
Yusuf Nesih 734-
Yusuf Neyyir Bey. 1889-
Yusuf Sinameddin 1354
Yusuf Ziyaeddin. 203, 276
Yusuf. 2695- 2773-
Zarifi Ahmed Baba. 1523-
Zati 1288-

Zati Süleyman 1514-
Zebih Mehmed 1625
Zekâyî. 1297-
Zemahşeri, Ebu el-Kasım Mahmud bin Ömer el (1075-1144). 380-
Zenizade. 846-
Zevra 307-
Zeynizade 931-936-940
Zeynizade Hüseyin bin Ahmet. 837-896
Zeynizade Hüseyin. 818-
Zeyrek vaizi Mustafa 320-
Zihni 1378-
Zihni Efendi 1576-
Zihni-i Çermekî. 1563-
Ziya 2704-.
Ziya Bey 1445-
Ziya Paşa 1525- 1526-2362
Ziya Paşa, Abdülhamid 1222-
Ziyaeddin Efendi. 283-
Ziyaeddin el-Bedayuni el-Hindi El-Seyyid 1715-1734-
Ziyaeddin Halil Bağdadî 100-528-1309
Ziyaeddin Seyyid Yahya 1698-1710-
Ziyaeddin, Yusuf b. Ya'kub 203
Ziyaeddin, Yusuf Mesaili 922
Ziyaî 1792-

KİTAP ADI DİZİNİ

1250 sene-i sene-i mübarekesi 41-

1254-1267 seneleri arasında basılmış, ahzı asker, Kanun us-sultani Kanunname-i ticaret 2223-

1265 senesi tefe'ülnamesi 696-

1268 senesi mekteb-i îdâdiyye imtihan sualleri 2384-

1270 senesi mekteb-i îdâdiyye şâkirdanına tedris olunan ulûm ve fünundan tevcih olunan es'ile ve kıymetleri 2387-

1279 senesi ramazanında İstanbul'da açılacak olan umumi serginin nizamnamesi 2271-

1288(1871) senesinde üt atirtiki ma'lumatı Mısır 2329-

1547,1273 senesi ahkâm-ı sâl 704-

1808'den 1820 senesine kadar olan Osmanlı tarihi vekayiini ihtiva eder 2083-

1827 Rus Osmanlı muharebesi tarihi 1617-

1870 muharebesi 2105-

1876-1293 Paris'de büyük talimler hakkında 2582-

A. Leterrier: Jirofle-Girofle 1944-

A. Lvke, Lâleruh 1951-

A'mâl-ül cerrahiye 2812-

Abdülgani efendi rizalesi 2920-

Abdülhak : ilâveli hezar-esrar 2853-

Abdülvahab Alel Velediye 437- 447-463-

Abdürrahim, Fetevayya Abdürrahim 27-

Abrégé de grammaire turque 929-

Abrégé de la vie des plus illustres philasophes de l'antiquité 812-

Acaib ül-measir ve garaib ün-nevahir 1703-1730-

Açık baş unvaniyle bir komedyayı havidir 1913-

Adab-ı kaza 170-

Adab-üz Zakirin 537

Adalı Alel-izhar 873-

Adalı Haşiyesi Gayet-ül 890-

Âfet-i cehl, yahut, İnhimak-i sefahet 1914-

Afganistan 2921-

Afrika cezayirinde Sante Elene nam cezireden vasıl olup ol tarafta Bonaparte'nin sergüzeştini şâmil Fransavi ül-ibâre bir kıt'a hülâsa-i tercümesi 2004-

Afyon tiryakileri 1724-

Ahd el-gafur 869-

Ahde vefa 1932-

Ahd-i Cedid, yani, İncil-i şerif 414-415

Ahd-i misak-i sagir 796-

Ahidname-i ilahi 543

Ahkâm ül-emraz 2819-

Ahkâm-ı külliye-i sâl 2208-

Ahkâm-ı meriye 2240-

Ahkâm-ı sâl 703-711-712-713-721-729-730-2209-

Ahkâm-ı salik 721-

Ahkâm-ı tali-i sâd 717-

Ahkâm-i adliye 2303-

Ahkâm-i emraz-ı umumî2856-

Ahkâm-i mer'iyye 2235-2243-

Ahlâk risalesi 779-

Ahlâk-i Ahmedi 733-

Ahlâk-i Âlâi 772-732

Ahmet Sıdkî bin Ali Bursavî. 473-

Ahteri-i Kebir 1101-1130-1140-1156-1162-1179-1198-1204

Ahval-ı devlet-i Rusya 2922-

Ahvâl-i alâka 682-

Ahval-i erbain 377

Alıvali gazevat der diyarı Bosna 1990-

Ahval-i Maksut Paşa 2114-

Ahz-i sar yahut Avrupa'nın eski ımedeniyeti 1915-

Akaid cevahir ül-islaım 277-

Akaid-i diniye 17

Akd-ı Fahr-i Kâinat hatcet-ül 116-

Akd-i Fahr-i kâinat min hadicet ül-kübra 171-237-

Âkif Bey 1894-1895-

Akif Paşa 1218-

Akrabadinat 2810-

Aks'ül Sekstant ve aktant risalesi 2730-

Aks-ül meraya fi ahz-iz zevaya 2730-

Alâ isaguci 479-

Alâ risalet-il-adap lil Gelenbevi 2923-

Alay ta'limi 2494-

Alay talimi 2517-2452-

Aliye hanımla uşağının sergüzeşti 1871

Al-Kanun-i el-Sultani 2236-

Alımanya haritası 2602-

Al-Mecdud al-talidfi ımenakıb el-şeyh Halid 544

Ameliyat-ı cerrahiye 2873-

Aımeliyyat-ı ımuhasara 2520-

Aımerika vahşileri 1896-

Aımerikanın keşfi tarihi 1981-

Âmıme cüzü 210-

Aımme tefsiri. 135-

Ancelo Mali Piyeri yahut Venedik barları 1837-

Angelle 1816-

Antoni (ikmâl-i naımus)1930-

Arapça gramer ve diğer ulumu aliyeyi havidir 996-

Arapça ve Fransızcadan Türkçeye Lugat kitabı 1150-

Arapça, Farsça, Türkçe ımanzum lugat 1110-

Arapçadan Türkçeye Lûgat 1130-1156-1198

Arapça-Türkçe Lûgat 1124-

Arazi-i ımevkufe senedatının defterhaneden verilmesi hakkında talimattır 2344-

Aretos, yani Sevda 1809-

Ari'in hilesi 1886-

Aruz-ı cami 667-

Aruz-ı Endülüsi 667-

Aruzi Endülüsî tercümesi 672-

Aruz-i Türkî 688-689

Aruz-ül Endülüsî 677-

Arzu ile Kamber 1759-

Asâker-i ımasure-i Muhammediyenin içtimali için tertip olunan nefer talimi 2477-

Asakir-i beriye-i şahane ceza kanunname-i hümayunu 2261-2282-

Asâkir-i berriye-i şahane ceza kanunu 2312-

Asâkir-i berriye-i şahane terfi-i rütbe kanunu 2287-

Asâkir-i piyadegân'ın A'ımâl ve harekâtına dair olan usul 2464-

Asakir-i piyadegân-ı hafifenin seferde olan farîze-i zımmet ve hizmetlerini mübeyyin risaledir 2475-

Asakiri şahane ceza kanunu 2312-

Asakiri şahane ceza kanununun küçük zabitan, onbaşılar ve efrada ait ımevaddi 2313-

Âsâr-ı atika nizaımnaımesidir 1975-

Asâr-ı manzume 1530-
Âsar-i Hamide-i aklâm 797-
Âsar-i Kemal 1628-
Âsım divanı 1347-
Asım tarihi Raşit tarihi zeyli 2075-
Âsi, Behçet 1931-
Asidet-üş şehde şerh-i kasidet-ül burde 1412-
Askeri salname 2539-2578-
Askerî ceza kanunname-i hümayunu 2314-
Askeri ceza kanunu 2314-2315-
Askeri hastanelerine umuru dahiliye nizamnamesidir 2338-
Askerî köprücülüğü 2567-
Askeri salname 2537-2547-2549-2568-
askerlik kanunu 2247-
Âsuman ile Zincan hikayesi 1759-
Asya coğrafyası2588-
Aşar, rüsumatın müzayede ve ihalesi nizamnamesi 2246-
Âşık Ömer 1759-
Aşıkla mâşuk dürbini ve her milletin güzeli 2924-
Âşik Ömer divanı ve kerlarında şah ısmail ile Gülizar ve Derdiyok ile Zülfüsiyah ve Vasıf Gazelliyati 1571-
Atala 1881-1882
Atala yahut Amerika vahşileri 1896-
Atalar sözü 1969-
Atalı 974-
Avamil tuhfesi 953-
Avamil-i cedid 938-
Avcı talimi 2498-2569-
Avcı talimine dair mülâhazat 2550-
Avec un recueil des noms, des verbes et des manieres de parler les plus necessaires a uscovoir, avec plusieurs dialoues faciliers 817-
Avrupa risalesi 2633-
Avrupa'da meşhur ministirlerin tercüme-i hallerine dair risale 2033-
Avrupa'nın alıvaline dair risale 1617-1618
Avrupa'nın asr-i cedid tarihi(tercüme) 2141-
Avrupa'nın eski medeniyeti 1915-
Avusturya ile Osmanlı devleti arasında(1862-1278) tarihinde akdedilen seyr-i sefain ve ticaret muahedenamesi 2269-
Ayakta takım talimi 2576-
Ayda 1916-
Ayinc-i ibret 614-
Ayn ül-füyuz. Ceziret ül-mesnevi şerhi 1354-
Ayu el-meani alâ tertib-i hûruf el-meyânî1036-
Ayyar Hazma 1883-
Aziz-ül asar 1531-
Bağdad'ta Kölemen Hükümetinin teşekküliyle inkırazına dair risaledir 2153-
Bağdadî 526
Bağdadi Berk-i sebz 2036-
Bahar-ı daniş 1810-
Baharistan 1384-1446
Baharistan Şerhi 1246-
Bahriye Mektebi fünun bahriye şakirdanının 1289 senesi imtihanı umumî cedveli 2423-
Bahr-ül maani 674-
Bahtiyar yahut Sor gürlüğü 1917-
Bahtname-i cedid 723-
Banet Su'ad kasidesi şerhi 1531-
Barika-i zafer 2115-
Barut 2756-

Baytarname 2876-

Bazı kelimatı nushiye ve müsellemeyi havi risale 1617-

Bedreka-i etibba 2862-

Behcet ül-esrar 587-

Behcet ül-fetava 160-

Behcet ül-fetava maan-n ukul 344-

Benam-i havariyun. Büruc-i fünun 408-

Bergüzar 801-

Berk-i sebz 2034-

Berk-i sebz 2925-

Besa, yahut, Ahde vefa 1932-

Beşaret'ül huddam 322-

Bey ve şira risalesi şerhi 117-

Beyan ül-esrar lit-tâlibin 553-

Beyan ül-hak 268-

Beyan ül-unvan 668-683

Beyanat ve tahlif 2303-

Beyân-ı der nakş-i cihan 2619-

Beygir üstünde takım talimi 2576-

Beygir üstüne nefer talimi 2570-

Beynelmilel usul-i temsil ve ikrâm-ı muhâcirîm 2356-

Bi elgaz el-hisab li-iykaz el-tullâb 2702-

Bî nukat divançe-i Tecelli 1539-

Bilumum vilâyetler varidat-ı öşriyesinin müzayede ve ihale ve idaresi hakkında talimat-ı cedidedir 2316-

Bina 866-

Binâ şerhi 836-874-

Bir genç kadının hatırası 1852-

Bir nasayih-i Âmme 2926-

Bir tebessüm 2927-

Birgivi risalesi 145-175-

Birgivi şerhi 172-

Birgivîli Kadızâde 20

Bolu vakayı seraskeri tercüme edası hulefasından Güzeloğlu Eram'ın usulü mükâlemeyi hani lisanı Türkî ve Franzeniden müretteh mecmuası 976-

Bombay şehri 2928-

Bonapart tarihi 2007-2008-

Bonapart tarihi müsur 2008-

Bonapart'ın sergüzeşti hulâsaten tercüme 2004-

Bosna vilâyeti salnamesi 2187-

Bostan-ı Şeyh Sadi 1423-

Bursavi şeyh Kaygulu Efendinin divan-ı salisi 1377-

Bülbülname 1333-1368-1554-

Bülbülname Hatem Tai 1767-

Bürhan maal-haşiye 416-

Bürhan-ı Gelenbevi 425-

Bürucu fünun hevamı havariyum 408

Büyü 2303-

Büyük petro'nun eyyâm-i hükûmetinde Rusya'da cereyan eden alıvâl-i dâhiliye ve umûr-i hâriciyeye ve hususiyle nizâmât-i mevzûa-i cedîdeye ve oralarda bulunan milel ve akvâm-i muhtelifenin alıkâm ve âdâb ve fünûn ve sanâyilerine dair 2029-

Camı muzaffer 662-

Cami-i envan el-sükuk ve lâmi el-ziya-i el-zev el-sükûk 276-

Cami-ul envar 2930-

Cavidan-i Osmani tercüme 2100-

Cebir 2706-

Cedid mikyasların tatbik ve mu'ayenesine dair nizamname 2317-

Cehd-i mukil 1037-

Celâl 438-2931-

Celâleddin el-Divani'nin akaid-i ziyayesi 12-

Celâleddin Hafız, Hamail ül-vesail âlâ delail ül-mesail 578-

Celâleddin Harzemşah 1938-

Celâli Haşiyesi 485-

Cem-i uluma ziver olan fenn-i kitabetin medhali evveli 1583-

Cemiyet-i tedrisiye-i islâmiye marifetile inşa olunmakta olan Darüşşefakanın seksen dört senesi Ağustosu iptidasından seksen altı senesi Temmuzu gayesine kadar vukubulan varidat ve masarıfatını müşir defter 2402-

Cengi ibrahim Ethem hikâyesi 1729-

Ceride-i Faraiz 136-194-381-

Ceride-i müsevved 211-

Cerr-i eşkal 2751-

Cevahir Name 705-

Cevahir-i bevahir-i Mesnevi Şerh-i Mesnevi 1471-

Cevahir-i Mültekata 1751-

Cevhere-i behiyye-i Ahmediyye fi şerk el-vasıyyet el-Muhammediyye yahut Birgivîli Kadızâde 20

Cevher-i behiyye-i Ahmediyye fi şerh iy-vasiyyet il-Muhammediyye. 7-

Ceza kanunnâme-i hümâyûnu 2250-2261-

Ceza kanunnamesi 2226-2312-

Cezide-i Faraiz 358-

Cihannüma 2584-

Cilâ-ül liûb fi risalet-in nebiyy-il mahbub 395-

Claristeé 1814-

Clef des exercises de la ollendorff pour apprendre par soi-méme la language Française 988-

Cleopatre 1948-

Cografya risalesi 2603-

Coğrafya 2599-2601-

Coğrafya adları 2612-2620-2609-2613-2616-

Coğrafya; Kıt'a-i Afrika 2591-

Coğrafyâ-yi kebir 2619-

Commentaire sur le mouniyet-al masselli: (désir de celui qui pril) ? 19-

Cümlet el-rasf. Kâfiye, Birgivi'nin Izhar'ı, Birgivi'nin avâmil'i 830-

Çanta adlı dergi 1901-

Çelebilerin sırası ile esamisine dair nazım 1431-

Çifte avcılar yahut Nisada vefa 1933-

Çine seyahat 2932-

D.Urquhart efendinin umur-i ecnebiyye komitelerinden new castle cemiyetinin reisi 2375-

Dabud-ül Karsî alel-emsile 975-

Dağarcık 1766-

Daire-i İlmiye 2409-

Dairet ül-müninin 261-

Dalkavuknâme 1659-

Daniliyye2486-

Daphini ile Cloche 1811-

Daphini ile Cloehe'in hikâye-i taaşşuklarıdır 1811-

Darban ve def'an muhasar ve muharesei kılâ' ve husun 2442-

Dar-ül kavaid-ül Farisî 1004-

Dar-üt Tabaat-ül Mülkiyet-ül Mamure 13-

Dasitan-ı hatem Tâî 1705-

Dasitan-ı hatem Tâî ve bülbülname 1723-

Dasitan-ı Leyla ve Mecnun 1327-

Davud-ül Karsî alel-emsile 935-

Defter-i Âmâl-i Âli Paşa 2909-

Defter-i aşk 1247-1451

Defter-i aşk Nizanname 1247-

Defter-i Kütüphane-i Ragıp Paşa 2907-

Defter-i meskûkât-i Osmâniye An ibtidâ-i zuhur-i devlet-i aliye tâbe eyyâm-i sultan Abdülazizi han padişâh-i zaman 2067-

Dehşetli hatâ 1887-

Deka'ık ül-ahbar ve tercümesi 605-

Delâili mûhimeti Muhammed ve şemaili fütüvveti Ahmedi: 454-

Delâili nübevveti Muhammedi ve şemaili fütüvveti ahmedi; Ma'aric ün-nübüvve tercümesi 80-

Delile yahut Kanlı intikam 1934.

Demiryollar meslesi 2368-

Deniyye-i Ferşiyye 607-

Der vasf-i hubanname 1258-

Der vasf-i zenanname-i Fazıl 1259-

Ders mecmuası 1615-

Dersaadet ve bilâd-i selâsede bulunan mekâtib-i sıbyaniyyenin idaresi için ahalice intihabolunacak âzadan mürekkep olmak üzere teşkil olunacak meclis-i tedrisiyye ve şubelerinin suret-i teşkiliyle vazifeleri hakkında talimattır 2431-

Dersaadette tramvay tesisine dair 26 Temmuz sene 1285 tarihli birinci şartnamedir 2298-

Dersadet'te vapurların seyr ve hareketlerine dair nizamname 2318-

Dersadette memalik-i malırusa-i hazret-i mûlûkhanede bulunan bilcümle mehakim-i ticaretin 1285 senesi istatistik cedvelidir 2297-

Desaisi harbiye ve huda'i askeriye 2523-

Destar-i hayal 1507-

Devâ 2303-

Devhat ül-vüzera 2001-

Devhat ün-nukabâ 2079-

Devlet yüzonaltıncı büçukmilyon lira borçtan kurtuluyor 2910-

Devlet-i aliye ile düvel-i müteffika leynlerinde münakit olan muahedat-ı atika ve cedideden memurin-i saltanat-ı seniyyeye müracatı lazım fıkarat-ı ahdiye-i mütazammin risaledir 2270-

Devleti Aliye ile düveli mütehabbe beyinlerinde mün'akid olan mu'ahedatı atika ve cedideden seçilmiş 2228-

Devlet-i Aliye ile düvel-i mütehabbe beynlerinde teyemmünen mün'akid olan muahedat-i etîka ve cedîdeden memûrin-i saltanat-i seniyyeye müracaati lâzım gelen fıkarât-i ahdiyyeyi mutazammın risaledir 2288-

Devlet-i aliye ile düvel-i müttehabe beyinlerinde temeyyünen münakıt olan muahedat-ı atika ve cedide risalesi 2253-

Devleti Aliye ile İran hududuna dair müzakerat müzekkresi 2320-

Devleti aliye tarihi 2117-

Devleti aliyei Osmaniye tarihi 2035-

Devlet-i aliye-i osmaniyenin 1291(1874) senesi muvazene defteridir 2350-

Devleti aliyenin 1280senesi müvazene defteridir 2275-

Devleti aliyye ile Sırbistan hükümeti heynimde müm'akid konsolosluk mukavelenâmesi 2299-

Devlet-i aliyyede iran devleti beyninden olan hududun layihasıdır 2320-

Devleti aliyyenin 1280 senesi muvazane defteridir 2276-

Devlet-i Aliyyenin 1285, 1288 senesi muvazene defteri 2300-

Devlet-i aliyyenin senesi muvazene defteridir 2345-

Devri istilâ 2106-

Devri istilâ Selâhattin 2106-

Deyn-i umumi defter-i kabirinin tesisine üç kıta nizamnamesi 2276-

Dıvani Vehbi ve külliyatı asarı 1224-

Dialogue français- turcs 969-976

Dialogues Franco-Turco-Grecs 1009-
Diatrike de l'ingérieur Moustafa sur l'état actuel de l'art militaire, du genie et des sciences à Constantinople 2446-
Dictionnaire de sciences medicalos Français-Turc 2849-2880-
Dictionnaire Français-Turc-italien 1183-
Dilâverağazade Ömer Gül-i ziba 2036-
Dini risalelerden mürekkep bir kitaptır 312-
Divan 1232-1274-1281-1349-1366-1375-1377-1378-1386-1396-1403-1490
Divan Şâhidi 1164-
Divan ve külliyat 1255-1555
Divan ve külliyatı Ragıp 1251-
Divançe 1273-1420
Divançe-i Esad Paşa 1348-
Divançei eş'ar 1488-1502-
Divançei İzzet (Hazan-ı asar) 1283-
Divançei Kâzım 1510-
Divançe-i Mantıki 1435-
Divançe-i Süleyman Fehim-i Sani 1320-
Divanı Abdülkadir Gulâmi 1556-
Divan-ı Aczi 1532-
Divan-ı alıkâm-ı nizamname-i esasiyesi 2289-
Divan-ı Arif 1291-1365
Divanı Ârif Hikmet Bey 1426-
Divan-ı Arif Hikmet Beyefendi 1424-
Divan-ı Bâkî 1395-
Divan-ı belâgat ünvan-ı Hilmi 1381-
Divan-ı Esrar Dede 1223-
Divan-ı Fatin 1486-
Divan-ı Fazıl Enderunî 1294-
Divan-ı Fehmî 1472-
Divan-ı Fıtnat 1328-1453
Divanı Fuzulî 1256-1432-
Divanı Galib 1248-
Divan-ı Gulâmi 1556-
Divan-ı gülzâr-ı Hafız Sa'dî 1433-
Divan-ı Hafız 1270-1302-1419-1487
Divan-ı Hafız-ı Şirazî 1260-1278
Divan-ı Hakkı Bey 1572-
Divan-ı Halet Efendi 1295-
Divan-ı Halet ve Ziynet ül-mecalis 1295-
Divanı Halim-giray 1271-
Divan-ı Halimgiray Sultan 1272-
Divanı Hamii Amidi 1369-
Divan-ı Hasan Rıza 1533-
Divan-ı Haşim Efendi 1237-
Divan-ı Haşmet 1279-
Divanı Hâtem 1434-
Divan-ı Hayri 1557-
Divanı Hazreti Kuddusi 1559-
Divan-ı Hızırağazade Said Bey 1280-
Divan-ı Hoca Hafız-ı Şirazî 1343-
Divanı ibrahim Hakkı Erzurumi 1454-
Divanı isma'il Hakkı 1282-
Divanı ısmail Hakkı 1489-
Divan-ı ismet1558-
Divan-ı izzet 1261-
Divan-ı izzet Bey 1296-
Divan-ı Kâmil 1509-
Divan-ı Kaygulu 1370-
Divanı Kethüdazade Arif 1365-
Divanı Kuddusi 1385-1447
Divan-ı Leyla Hanım 1344-
Divan-ı Mehmet Emin Sabri Efendi1573-
Divan-ı Molla Camî 1436-
Divan-ı Molla Murat 1534-
Divan-ı Müştak Efendi 1330-
Divanı Nailî 1249-

Divan-ı Nakşî 1427-
Divan-ı Necmi 1437-1474
Divan-ı Nedîm efendi 1262-
Divan-ı Nesimî 1307-
Divan-ı Neşet1239-
Divan-ı Niyazî 1257-1303
Divan-ı Niyazi 1308-1536
Divan-ı Pertev 1250-
Divanı Rasim 1371-
Divanı Refi'i Kâlâyi Refi' 1438-
Divan-ı Rıf'at 1263-
Divan-ı Said Bey 1512-
Divanı Sâmi 1241-1252
Divan-ı Senih Mevlevî 1387-
Divanı Seyyid Ebü'l-Kasım Nebatî 1425-
Divan-ı Sezaî-i Gülşenî 1275-
Divan-ı Sezayi 1345-
Divan-ı Slami 1476-
Divan-ı Surûri 1264-
Divan-ı Şâhi 1492-
Divanı şem'i 1538-1561-
Divan-ı şeyhî 1562-
Divan-ı şeyh-ül Hac Ahmet Sûzî 1537-
Divan-ı ve makalâtı ısmail Hakkı 517
Divan-ı Vecdi Efendi 1513-
Divanı Vehbi 1477-
Divan-ı Zati 1288-1514-
Divan-ı Zekâyî 1297-
Divan-ı Ziyaeddin Halid 1309-
Divan-i belâgat-unvan-i Esrar Dede 1277-
Divan-i belâgat-ünvan-ı Aynî 1292-
Dîvân-i Beliğ 1293-
Divan-i Edremidî Müridzade Mustafa Aczi Ağa 1532-
Divan-i gülşen-i efkâr 1388-1448-
Divan-i Haşmet 1228-
Divan-i Hızırağazade Sait Bey 1508-
Divan-i ibrahim Hakkı Erzurumî 1323-
Divan-i Leylâ Hanım 1306-
Divan-i Muhammediyye 1336-
Divan-i Nabi 1284-1574
Divan-i Nazim 1285-
Divan-i Nedim 1560-
Divan-i Nef'i 1229-
Divan-i Ragıb 1240-
Divan-i salis ez nutk-i cenab-i hazret el-şeyh Brusevi Kaygulu Efendi 1377-
Divan-i Senih 1387-
Divan-i Seyyid Mehmet Nesip 1313-
Divan-i şeref Hanım 1439-1575
Divan-i Şeyh Galib 1242-
Divan-i Ulvi 1540-
Divan-i Vehbi1253-
Divan-i Zakâî 1494-
Divan-i Zihni-i Çermikî 1563-
Diyarbekir vilâyeti salnamesi 2188-2190-
Dizan-ül hak fi ihtiyar ehak 2361-
Dua, İslam dini: leyali-i mübarekede vâ'iz ve duahanların eyleyecekleri dualar 168-
Duayı hatmi hacegânı nakşibendiye 606-
Duhter-i Hindu1935-
Durûb-ı emsâl 1965-
Durûb-i emsâl-i Osmaniye 1966-1967-1968
Durûb-i emsâl-i Osmaniyye hikemiyatının ahkâmını tasvir 1968-
Dünyaya ikinci geliş- yahut-İstanbul'da neler olmuş 1838-
Dürer 188-
Dürer el-kavaid el-Farisî 1004-
Dürer haşiyesi 161-
Dürer ül-hükkâm fi şerh-i gurer el-ahkâm 88-102-396-

Dürer ül-mümtehahat-ül meuşûre 824-
Dürer-i Fahrî Serh-i gencine-i hüner 1026-
Dürer-i Fahri 1026-
Dürer-i mültekata, zeyl-i cevahir-i mültekata 323-
Dürnet el-hac fi siyret-i sahib el-mirac 30-
Dürr ül-yetim(fi ilm il-tecvid) 875-
Dürr üs-sükûk 324-
Dürre-i ferşiye-i Haşim Baba 607-
Dürret ün nasihin. 738-
Dürret ün-nasihim 739-754-753
Dürr-i Naci 419-478-
Dürr-i yekta 14-26-31-37-48-56-71-81-95-103-137-212-225-238-
Dürr-i yekta risalesi 262-
Dürrü mergub 1408-
Dürr-ül kavaid 1004-
Dürr-ül letaif, yüz fıkra-i latifeyi havidir 1735-
Dürr-üs sükük 224-
Dürül-müntehab min bahr ül-edeb fi tercemet-i silsilet ıı-zeheb 549-
Düstur 2332 –
Düstur el-amel :şehadetname-i veysi 273-
Düstur el-amel lıislah il-halel 2360-
Düstur el-mücahiddin li-İzzeddin 397-
Düstûr ül-edviye 2882-
Düstûr-i askerî mülkiye ceza kanunname-i hümayunu 2304-
Düstur-ül mühendisin 2783-
Dütur birinci tertib 2283-
Düvel-i ecnebiye ceneral konsoloslarıyla ve konsolos vakileri namına vürud edecek eşyanın gümrük rüsumatından sûret-i muâfiyetiyle bunlar hakkında gümrükçe icra olunacak muameleyi mütezammın nizamnamedir 2305-
Düvel-i müteharibe süferasiyle imza olunacak mazbatanın sureti 2290-
Ebu Ali b. Sina hikayesi1709-
Ebulfeda 1936-
Ebülula(Mürüvvet) 1937-
Ebyat-ı Zadegan 1355-
Ecel-i kaza1885-
Ecrumiye tercümesi 1052-
Ecvibe-i mesail 2719-
Ed'iye-i me'sûre. 226-
Edebiyat ve hikayat-ı garibe-i Türkiye ve Arabiye 1840-
Edebiyata dair bazı âsâr 1660-1661
Edebiyattan terbiyet el-ezhan 1668-
Edile 2934-
Efendi Köse Risalesi 917-
Efendiden intikâm alan hizmetkâr 1938-
Efgan-İngiliz harbı 2013-
Efkâr-ı Harbiye ve tesisat-ı askeriye risalesidir 2560-
Efkâr-ül ceberud fi tercemei esrar-ı Melekût 534
Ekonomi tercümesi 2363-
El- Cevheret behiyei il-Ahmediye 2-
El dürret-üz zahire bi tazmin-il ber'et-il fahire2933-
El emsile 841-
El kâfiye 830-
El kasîdet ül-Bürde 1399-
El mirât üs-seniye fi'l-kava'id il-osmaniye 1002-
El- Muharrem 3000-
El müfredat-üs seniye fi husus-ül lügat-ıl Türkiye 967-
El nefy el-muammel fi ter cennet el-telkis v'el mutavvel 686-

El Okyanüs-ül basıt fi tercümet-il kamüs-ül mühet 1152-
El risalet-ül naz'iye 3028-
El Verd ül-müfid fi şerh it-tecvid 894-
El-Asar-ül mecidiye fi'l menakıb-il halidiye 79-
El-cevheret behiyei ül-Ahmediye 46-87-118-
El-cild el-râkî'nin kütüb-i Şanizade fi ilm el-tıb 2814-
El-cümlet ül-müştemile âle's-sarfiyye ve'n-nahviyye 983-
El-devranî 307-
El-dünya nam coğrafya-i Osman ima Hidiviyet-i Mısır 2626-
El-dürret el-Aziziyye f'l-fevaid il-kaviyye 565-
El-ecvibet-ül celiye fi usul-il harbiye 2543-
Elemants do botaniques 2732-
Elémens de la langue kurgue ou tables analytiques de la langue turgue usuelle avec leur developpement 819-
Elf el-nehar ve el-nehar 1812-
El-Fevaid el-Fevâziye 426-
El-fevaid el-zıyâyye 831-
Elf-ün mehâm menmêhâr 1753-
Elhac Mehmet Re'fet: şiirler, seçmeler 1528-
El-haşiyet-ül cedide alâ Ali 196-
El-hidâye 361-
Elifba 2388-2425-
Elifba risalesi 2398-
Elifba-i cedide 2432-
Elifba-i Fransevî, yani usul-i kıraat-i franseviyye 989-
Elifba-i osmani 2394-2395-2420-2433-
Elifbayı rumi 1060-
El-izhar 863-
Elkab-i mahsusa 2244-
El-kadar 2953-
El-Kamus el-muhit.El-ukiyanus el-basit fi tercemet il-kamus el-muhit 1095-
El-kanun el-sani fi ders el-askeri 2450-
El-kelümatı mermiye an Resul Allah 2841-
Elli dört farz şerhi tercemesi 96-104-218-
El-Lügat-ül Farisiyye 1127-
El-mecd el-sâhi fi menakıb el-şeyh el-Halid 642-
El-Medhal fi el-coğrafya 2594-
El-Medhal fi'l- coğrafya 2608-2614-2629-
El-medhal-ü fil coğrafye 2586-
El-mesail el-cebriyye': el müsemma 2702-1178-1180-1182-1194-1196- 1200-
El-mevakıf 421-
El-mevkûfati mültika 63-
El-muhammediyye 84-
El-munkiz min el-delâl tercümesi 489-
El-munkiz-i min el-zalâl 496-
El-mustatvaf min kull-i fenn-i mustazraf Mahmud el-eser fi tercemet el-mustatraf el-mustesir Tercemat el-mustatraf el-müstesir 1591-
El-Okyanus el-hasıt 1095-
El-Okyanus fi tercümet il-Kamus 1111-1095-
El-risalat el-şemsiyya fi'l-kavaid el-mantıkiyya 440-
El-risale fi'l-hendese 2649-
El-tuhfel el-selimiyye fi ilm el-tevhid 77-
Em'an-ül enzar 2936-2937-
Em'an-ül fikirfil hey'et-il cedidet-il esir 2793-
Emalî 2935-
em'ân el-enzar 856-
Emraz-ı kilâb 2863-
Emrazı kilab 2884-
Emsal el-Lokman fi tehzib el-ezhan 1861-

Emsile 1038-1021-
Emsile şerhi 844-867-883
Emsile, kelitat'ı müteserrife ve kavalı-ı i'lâl 841-
Emsile-i Cedide 891-914
Emsilei muhtelife ala'l-icaz 948-
En'am-ül izhar 2938-
Enamil-ür resail 2939-
Endülüs Fethi 1960-
Endülüs tarihi 2048-
Enhar-ı Erbaa 583-
Enharı Erbaa risalesi tercümesi 1629-
Enmüzec 1677-
Enva'ı sefa'ini cihadiyeden her birine münhasır olan...kava'idi muteberei umuru bahriye beyan olunur 2459-
Envar ül-âşikin 755-736-808
Envar-ı Süheyli tercemesi 1706-
Envar-ı Süheylî tercemesi Sumar el-Ismar 1706-
Envar-ül imân 206-
Eretos yani Sevda 1777-
Erkân-ı harbiye-i bahriye zabitanın nizamnamesi 2272-
Ermeni Katolik meselesine dair bâzı evrak-i mühimmedir 2142-
Ermeni tebaanın mezhep kavgaları hakkında tarihî, siyasi bir vesika 2116-
Ermenice bir kitap 2941-
Ermeniceden-Farsçaya lugat 2942-
Erzurum vilâyeti namiyle teşkil olunan dairenin idare-i umumiye ve hususiyyesine ve tayin olunacak memurlarının suveri intihableriyle vezaif-i daimesine dair nizamnamedir2284-
Erzurum vilâyeti salnamesi 2180-2184-
Esami-i aslıab-i Bedr 269-
Esaret 1835-
Esas el-bîna 836-
Esas-nüma 2943-
Esas-ül bina 947-
Esctrait de poesies et de prose traduits eu vers du français eu turc 1485-
Eser 2944-
Eser-i Franklin ez meşahir-i hükema-yı mütakaddimin Rikardos 1752-
Eser-i Kamesi 299
Eser-i Memduh 1669-
Eser-i Nadir 1276-
Eser-i şevk 1150-
Eseri Şevket 1150-
Esfari erba'a risalesi 546-
Eshab el-kehf v'el-rakim 138-
Es'ile ve cevibe 510-
Esliha-i nariye-i hafife ve carihanın hıfz ve vikayyelerine dair talimat2533-
Esmar el-hadayik 2025-
Esnâ-i muharebede vapur makinelerinin gülle isabetinden muhafazası 2524-
Esrarı Hind 1842-
Esrerı aşk 1918-
Eş'ar-i el-Hac Akif Efendi 1318-1589-
Eşkâl-i süvari 2487-
Eşrefoğlu Divanı 1452-
Et Tannis ül-muntazar fi şerhi ebyat it-Telhis ve'l-Muhtasar 1305-
Et tıbb-ül baytarî 2818-
Et-tesis-ül eşkâl 2668-2676-
Evkaf nizamatı 2241-
Evlenmek isteyen Bir Adam 1813-
Evliyazade Kütahyalı isma'il Hakkı divanı 1455-
Evrad-ı mevleviye 573-
Evrad-ı şeyh 598-
Evrak-ı perişan 2106-

Evrak-ı perişan teracim-i ahval 206-
Evrakı perişan, Devri istilâ teracimi ahvâl 2106-
Extrait du catéchisme de Birgeui 17-
Eyüb Sultan'ın hayatı 79-
Eyvah 1885-
Eyyüha'l-veled tercümesi802-
Eyyühel-Veled 746-
Eyyühel-Veledi 767-
Ezhar-ı ibret 2945-
Ezile ve ecvihe-i mutasavvıfâve 525-
Facia 1901-
fahles de Loquam le rape 1841-
Faik bey ile Nur-ı Dil hanımın sergüzeştinin mâlhâdidir 1871-
Fakir lokantanın fakir uşağı 1939-
Fal kitapları Yıldıznâme 710-
Falname 724-
Falnamei Cafer Sadık 699-698
Faraid ül-fevaid fi il-akaid 4-5-
Farisî tekellüm risalesi 884-900-1022-
Farsça gramer 924-
Farsça-Türkçe-Arapça mükâleme 927-
Fatih ül-ehyat, Mesnevi şerhi 509-1233-
Fazilet ül-mücavere fi Mekket il-mükerreme 242-
Felâh-i şerh-ül merah 1039-
Felâket 1940-
Felâket-i aşk 1897-
Felâtun Bey ile Râkım Efendi 1862-
Felek-i aziz nam-ı Namî 2946-
Felsefe-i Zenan 1863-
Felsefe-i Zenan, Letaif-i rivayet 1754-
Fenarî 439-
Fenarî haşiyesi 434-442
Fenarî şerhi hulasat-ül mizan 504-
Fenarî ve isaguci 452-
Fenn-i baytariyyeden: ilm-i hıfsızsıhha 2866-
Fenn-i cerrahiye 2864-
Fenn-i coğrafya 2604-
Fenn-i Coğrafya: dersler 2617-
Fenn-i defteri 2900-
Fenn-i harb ve tarih-i askerî 2540-
Fenni harp 2579-
Fenni hey'et 2737-
Fenn-i idare 2363-
Fenn-i imarî 1979-
Fenn-i ispençiyari 2857-
Fenn-i istihkâmat-ı hafife 2530-
Fenn-i kıyafet 718-
Fenn-i kimya 2776-
Fenn-i kozmografya 2754-
Fenni lağım risalesi 2443-
Fenn-i makine 2790-
Fenni muhasara 2442-
Fenni topografya 2607-
Fenn-i ziraat 2803-2807-
Ferah ur-ruh 72-
Feraid ül-feraid amentü şerhi 9-28-57-119-120-359-
Feraid ül-leâli, Kasidei Dimyatiye'nin Türkçe şerhi şarihi 1298-
Feraizname 398-
Feraset-ül hikemiye fi-kıyafet-il insaniye 719-
Ferecün Ba'd-eş şidde 623-
Ferhengi Su'uri veya Neval ül-fudalâ Farsçadan Türkçeye Lûgat 1081-
Feridat el-dürriyye fi kavaid-i Farisiyye 876-
Feryad 1941-
Fetava-i cami el-icaneteyn 49-
Fetava-yi Ali Efendi 32-232-270-
Fetavayi Ali Efendi ma'an-nukul 195-

Fetavayi Ankaravi 250-
Fetâvay-i neim; Hulâsa-ı İbn-i Necim 345-
Feth el-esrar Şerh-i vird el-settâr 599-
Feth-i Konstantiniye ve tarif-i Ayasofya 2040-
Fevaid el-mübtedi Hurufat-ı Osmaniyenin müfredatına ve suret-i teşkiline ve keyfiyet-i telaffuzuna delâlet eder 2413-
Fevaid el-veledîn. Alt temel azag gramerinin Türkçe tercümesi 868-
Fevaid ül-veledîn 851-1027-
Fevaid ül-veledin Arapça grameri 858-885-918
Fevaid üt-temrin tarik-i heca ve temrin tercüme 2414-
Fevaid-i etfal 1040-
Fevaid-i Şarkiyye 930-
Fevaid-ül i'rap 990-
Fevaid-ül minha fi kavaid-is sıhha 2842-
Fevaid-üz ziyaiyye fi halli müşkilât-il kafiye 859-
Fevakih ül-kulûb; Yemişlerin birbirleriyle mübahase eylemleri1687-
Fevayız-ül etfal 2947-
Feyz ül-bahreyin, ilmihal kitabı 105-
Feyz-i Yezdan 1576-
Feyz-ül âmim fi esra talim 2421-
Fezail-i askeriye2562-
Fezail-i fatiha-i şerif 201-
Fezleke-i Kâtip Çelebi 2091-
Fezleke-i tarihi Osmani 2092-
Fezleke-i tarih-i Osmani 2101-2107-2129-
Fıkh-ı ekber hakkında 278-
Fırıldak 1844-
Fırtınaların kavanini ve bunların denizlerde müstelzim olduğu mehalik ve muhatırattan ihtiraz için ittihazı iktiza eden suver ve tedabir-i fiiliyyeden bahis risale 2794-
Fi talim el-harbe ve-l-mızrak 2478-
Fikr fi Mustalahi ehl el-eser 337-
Fil-fıkh-ı vet tarih ven-nahif 1621-
Firaklı köy düğünü 1959-
Firaklı muhabbet 1898-
Firkat 1755-
Fitne-i şükrü 1899-
Fransev'i nam-ı risalesidir 1010-
Fransız Lisanından nazmen tercüme 1397-
Fransız sarf ve nahvinin kavaid-i esasiyyesi 1011-
Frengi risalesi 2825-
Furuk 690-
Furuk-ı Hakkı 650-
Fusus el-hikem Tecelliyat-i arâis el-nusus fi minassat-i hikem il-fusus 624-
Fusus el-hikem Tercüme 423-
Fusus Tercemesi 427-
Fünun-ı bahriye manevra risalesi 2546-
Fütuhat-ı Mekkiyeden bab ül-şüyuh tercemesi 588-
Fütuhat-i Mekkiye (sinde vesaya-i enbiya ve evliya ve nesayih-i ulema ve hükema tercümesi) 600-
Füyuzat-ı mıknatisiye 2722-
Galatatı Hafîd 824-
Ganiyyet-ül-mütemelli 213
Garaib el-ihlal 886-
Garaib ül-ağlâl 886-
Garaib ül-i'lal 948-
Garaib-ül itâlışı istikakı bina 881-
Garip çoban 1919-
Gasp 2303-

Gaspedilmiş mallarla ilgili özel bir dava konusundadır 1639-

Gavazat-i esleme 1632-

Gayet el-dekayık 644-

Gayet ül-dekaik, Terceme-i Zübdet ül-hakaik 634-

Gazevat-ı Müslime 1587-

Gece yolcuları 1815-

Gencine-i hikmet 1710-

Gencine-i hikmet Hikâye-i reis el-hükema Ahi Ebi el-Hâris ve Hüve Ebu Ali ibn Sina 1698-

Gencine-i hikmet ve define-i ibret 1706-

Gencine-i hüner 984-

Gençlik 1845-

Gevah-i dil 1565-

Geveze berber 1888-

Gevheri Farisi 1028-

Ghauniyet-al moutemelli, c'est-à-dire, la contentement de celui qui désire, ou commentaire sur le mouniyet-al masselli: (désir de celui qui pril) ? 19-

Gıda ül-mülahazat 413-

Girid ceziresi sahilinin tarifnamesi 2627-

Girid vilâyeti salnamesi 2191-

Girit tarihi 2108-

Girit vilâyetinin idare-i mülkiyesi hakkında ferman-i Alişan ve nizamnameler 2291-

Gizli sevda 1864-

Gönül eğlencesi-fırkat 1778-

Gönül ve mihnetkeşan 1756-

Gönül, Mihnetkeşan 1756-

Grammaire elementaire de la langue Ottamane 1023-

Grammaire Française , yani, Sarf-i Fransevî 860-887-

Grammaire Turquie, a methode courte et facile pour upprandre la langue Turquie 817-

Gulliver nam müellifin seyahatnamesi1779-

Gulyabani ve ejderha 1725-

Gurrenuma-yı cedid devri 2948-

Güher-riz 1148-

Gülbini inşa 1617-1618-

Gülbün-i Hanan 2102-

Güldân 2949-

Güldeste-i şuara 1216-

Gülhane hattı hümayun, ziraat talimatnamesi, zaptiye memurları lâyihası, evkafi mazbuteye dair talimatname 2241-

gülhüm-i inşa nam enesi 1617-1618-

Gül-i zihâ 2036-

Gülistan 1226-1265-1314-1389-1421-1495-1515-1564-

Gülistan şerhi 1227-1398-1457-

Gülistan tercümesi 1568-

Gülnihal 1942-

Gülşen-i aşk 1334-

Gülşeni hulefâ Bağdad tarihi 1985-

Gülşen-i râz 1478-

Gülzar-ı hayal 1889-

Gülzar-ı kavaid 1041-

Gülzar-i münşeat 1648-

Güzarişi merdümgiriz 1876-

Güzide-i Kavaid-i Farisi 1024-1042

Haber-i sahih 2130-

Hab-ı hayal 2950-

Habibe 1816-

Habibe yahut, semahat-i aşk 1846-

Habname 1757-

Habname-i Veysî 1584-1699-1707-1744-

Hace-i evvel Nevresidegâna fünun-i lâzımenin hülâsasını arzeder risale 2771-

Hace-i Osmanî 1053-

Hacr ve ikrah 2303-

Hadaik üşşekayık 1213-

Hadaik-ül imtihan 2951-2952-

Hadayik el-hakayik fi tekmilet el-şekayik 1212-

Hadi ül-Uşşak, Muhammediyye-i-sanî 1379-

Hadika-i maneviye 560-

Hadikat el-cevami 1973-

Hadikat el-süedâ 1585-1607-1638-1670-

Hadikat el-vüzera ve 3 zeyl 2036-

Hadikat-ül Sueda 1610-

Hadikat-ül uşşak 615-

Hadikat-ül vüzera 2034-

Hadis erba'in şerhi 58-

Hadis-i erban-i münif 326-

Hadis-i erbein-i camî 325-

Hadisi nev yahut tarihi hindi garbi yahut Tarih-i hind-i garbi el-müsemma behadis-i nev 1981-

Hafız divanı 1329-

Hak ve hakikat 786-

Haka'ıkı ezkâri Mevlana Evraradi kebir'in Fazıl paşa tarafından şerh ve tercümesi 577-

Hakayıka dâir usuller, bah-üş şûyuh 588-

Hakayık-i tababet 2858-

Hakikatı hâl der def'i ihtiyâl 2911-

Hakk-ı sıhyan vesaheâvet mukâlemat-ı lâtife ve emsal-ı sagire ve tevârih-i muhtasara 901-

Hakkı, irtifa risalesi 2738-

Hâl tercümesi 1524-

Halebi –i sagır 59-89-173-180-202-239-

Halebî tercümesi Babadağı 106-

Halebi-i sagir, yani, Ganiyyet-ül-mütemelli 213-

Halep vilâyeti namiyle bu kere teşkil olunan dairenin idarei umumiye ve hususiyesine dair nizamname 2285-

Halep vilayeti salnamesi 2168

Halep vilâyeti salnamesi 2172-

Halet divanı 1301-

Halifet 2026-

Halifet-ür rüesa 2026-

Haliliye 512-521

Hall-i rumuz 1243-

Hall-i tahkikat 1354-

Halli tahkikat cezirei memen adlı esere Cevrî'nin hevdi 1356-

Hamse-i Nergisi 483-1632-

Hamza efendinin bey ve şiza risalesinin şerhi 292-

Hançerli hikâye-i garibesi 1716-

Harâbat 1222-

Haralambo 1047-

Harekâtı cesimei askeriye 2561-

Hariciye nezareti ile İran sefareti beyninde kararlaştırılan mukavelenâme 2346-

Harita-i kapudanan-i derya 2480-

Hasan Mellah yahut sır içinde esrar 1847-

Hasbehal üs-sâlik Tarikatı nakşiye usulü hakkında 579-

Hasbıhal ül-salik fi akvem il-mesâlik 530-566

Hasiyei Ahd el-hakim el-Siyalkûti alel Mutauvel 647-

Hasiyet-ü veliyüddin âlâ haşiyet-i isamüddin âlâ şerh-il akaid il nesefiye 207-

Hasret 1900-

Haşiyat âlâ't-tasavvurat 435-

Haşiyat ül-kadî 189-
Haşiye âlâ tefsir-i fatiha-i şerif 293-
Haşiye-i Abdülgafur 852-
Haşiye-i cedide alâ Ali Kuşî 97-
Haşiye-i cedide alâ Karatepeli 2954-2955-2956-2957-2958-2960-
Haşiye-i cedide alattasdikat 487-
Haşiye-i dibace-i 458-
Haşiye-i dibace-i ed-dürrun Naci 468-495–
Haşiye-i Gelenbevî Alel Celâl 472-
Haşiye-i Hüsameddin 38-
Haşiye-i Hüseyniye 653-433
Haşiye-i isam el-Feride 985-
Haşiye-i isamüddin alâ şerh-il kâfiyesine haşiye 1043-
Haşiye-i kıyas-ı Musevi 477.
Haşiye-i lânî alel Kazî mir 480
Haşiye-i Magribiye 2956-
Haşiyei Müftezâde 651-
Haşiye-i Said Efendi 2957-
Haşiye-i siyalkuti fi ilm el-nakv 869-
Haşiye-i tasavvurat 430-469
Haşiye-i tasdikat 431-
Haşiye-i tefsir el-Beyzânî 295-
Haşiyet el-Burhan 416
Haşiyet el-Gelenbevi 12-
Haşiyet-ü alâ Mehmet Emin 493-2958-
Haşiyet-ü alel fenari i Abdullah bin Hasan Kangravi 422
Haşiyet-ü alel Fenarî li Abdullah Efendi 474-
Haşiyet-ü alel mutavvel li Hasan Çelebi 666-
Haşiyet-ül alel Fenarî 459-
Haşiyet-ül cedide alâ Ali Kuşî 167-
Haşiyet-ül lsam alet Tasdikat 505-
Haşiyet-ül lâri 2959-
Haşiyet-ün li isam alel 470-
Haşiyet-üs seyyid alet tasavvurat 462-
Hatâ-i nisvân yahut Sakız esirleri 1920-
Hatem Taî ve Bülbülname hikayeleri 1743-1839
Hatımet-ül eş'ar 1214-
Hatır- güzar-ı piyadegân 2534-2541-
Hâtırgüzâr-i etibbâ 2885-
Havadis-i anasır 2788-
Havale 2303-
Havassı eyyam il-usbu 716-
Havassı eyyam il-usbu nücuma dair bir eserdir] 694-
Havassı eyyam il-ushu 716-
Havaşî es Beyyid alel mutavvil 648-
Hayalât-i dil 1747-
Hayal-i Celâl 1817-
Hayal-i dil 2961-
Hayat 2960-
Hayatî: tuhfe şerhi 1117-
Hayret-efza-yı rivayet 1780-
Hayret-engiz 1781-
Hayretnüma 1639-
Hayrullah tarihi 2128-
Hayvanat ve tuyur hikayeleri 1848-
Hayvanatta zuhur eden ileli sariyenin indifa'ı zımmında tertip olunan ba'zı usul ve tedabirin ta'rifine dair risalei muhtasaradır 2827-
Hazan-ı asar 1283-
Hazinet ül-hisab 2707-
Hazret-i Ağazade divançesidir 1420-
Haz-z-i idbar 1781-
Hediyet al-kuzat 327-
Hediyet ül-ihvan 1061-
Hediyet ül-ihvan, Subhai sibyan adlı kitabın şerhi 870-
Hediyet ül-mü'minin fi udniyyet il-müminin 360-

Hediyyetül - irfan der Şerhi Baharistan 1246-
Hendese ve mesaha risâlesi 2654-
Hendese-i hattı 2717-
Hernani 1921-
Hesab risalesi 2699-2664-
Heyet-i cedid 2749-
Heyet-i sabıka-i Kostantiniyye 2118-2053-
Hezar esrar 2851-2852-
Hıfzı sıhhat 2813-2877
Hıfz-ı sıhhat-ı askariye 2886-
Hıtta-i mısriyyenin akalim-i sudaniyyeye takrip ve ittisali için imali musaımmem olan demiryolu ile birinci şelalenin üzerinden mürur-i sefa'ini teshil için inşası lâzım gelen sath-i mail hakkında mister favler'in hulâsa-i takriridir 2339-
Hızır aleyhisselam ile Süleyman Nahifi hazretlerinin mükâlemeleri hakkında 254
Hızır aleyhisselamin Süleyman Nahifi ile mükamelesi; 252
Hibe 2303-
Hicri 1290 senesine mahsus alıkâmı sâl 726-
Hidayet ül-hikme 162
Hidayet ül-murtab fi fazâil ül-ashab 399-
Hidayet-i mübtediyan 1202-
Hidâyet-i mübtediyân ve miftah-ı lügat-ı Osmaniyân 1163-1201
Hidemat-ı zabitan-ı sağıra 2505-
Hidmet-i seferiye-i askeriye 2531-
Hidmet-i asker der zaman-i sefer 2499-
Hikâyatı müntehabe 1865-
Hikaye 1786-
Hikâye kılıklı ulûm ve fünun döküntüsü2417-
Hikâye-i Behran ve Gül-Endam 1782-
Hikâye-i Belkıs 1758-
Hikaye-i Cevrî Çelebi 1783-
Hikaye-i çalâk 1784-
Hikaye-i çehar derviş ve azade baht padişah 1818-
Hikâye-i derdi yok ile zülf-i siyah kıssası 1712-
Hikaye-i Ferdane Hanım 1785-
Hikaye-i Hasan bin Abdullah ibn-üs Sinâ 1717-
Hikaye-i hikemiyye-i 1770-
Hikaye-i hikemiyye-i migromegas 1770-
Hikaye-i ihsan Atâ 1787-
Hikâye-i Kerem 1759-
Hikaye-i latife 1819-
Hikâye-i Leylâ ve Mecnun1700-
Hikaye-i Mahmud Gaznevî 1788-
Hikâye-i Mansur 1745-
Hikaye-i manzume-i şahu Geda 1443-
Hikaye-i Melik Semnan 1789-
Hikâye-i mikdad 1726-
Hikaye-i mikro-mega 1770-
Hikaye-i müntehabe 1820-
Hikaye-i rehnüma-yı garaib 1790-
Hikâye-i Robenson 1738-
Hikaye-i Sendbad-i bahri ve Sendbad-i berrî 1791-
Hikâye-i Seyf el-Mülûk ve padişah-i Mısır ve Âsım bin 1740-
Hikaye-i şakir Hindî 1792-
Hikâye-i Tahir ile Zühre 1713-
Hikaye-i Tayyarzade 1793-
Hikaye-i temimder Rahmetullah-i aleyh 1821-
Hikâye-i terceme-i kahraman kaatil 1748-
Hikaye-i üç zenan 1794-

Hikâye-i Yusuf Aleyhisselâm ile Zeliha 1727-
hikmet-i bahriye 2581-
Hikmet-i muhtasara 498-
Hikmet-i tabiiye 2726-
Hikmet-i tıbiyye-i riyaziye 2784-
Hilye-i hâkani 139-400-
Hinde dair bir risaledir 2622-
Hisaptan a'mâli erba'i asliye 2708
Histoire heset conversations 901-
Historiettes et conversations à l'usage de la première enfance 901-
Hive 2628-2912-
Hive seyahatnamesi ve tarihi: musavver 2644-
Hiyar-ül kelâm 1653-
Hizb ül-bahr şerhi 121-140-
Hizmet el ankaşıyya 2468-
Hizmet el-çâviş 2461-
Hokkabaz kitabı : kırk ambar ilâvesi 2904-
Huccet ül-belâga 691-
Hud'a ve aşk 1943-
Huhtasar malumat risalesi 3002-
Hukuk 2372-
Hulâsa-i coğrafya 2618-
Hulâsa-i fetavai ibn Nücaym 345
Hulâsat el-münşeat 1602-
Hulâsat el-sarf 1029-
Hulâsat el-tevarih 2119-
Hulâsat ül-fera'iz 382-
Hulâsat ül-itibar 2093-
Hulâsat ül-mantık 499-
Hulâsat ül-münşeat 1609-
Hulâsat-ül ecribe 346-
Hulazat el-heyam 2357-
Hulk-ul aktar fi akd-ül ekber 2962-
Humbara cedveli 2445-2449-
Hutbe-i nikah 227-
Hüccet üs-sena 592-
Hükkâm-ı şerriye nizamnamesi 2340-
Hülâsa-i münşeat 1602-
Hülâsat el-bûrhan fi itaat el-sultan 2357-
Hülâsat-ül hesab 2680-
Hülyet el-naci 29-
Hümayunname1701-
Hüseyin B. Halef, Burhan et-Tebrizi Tıbyanı nâfi tercümei 1193-
Hüseyin Fellâh 1866-
Hüsn-i dil 1649-
Hüsnü aşk 1612-
Hüsn-ül tevessül fin nehar-ı vellayı, şerh-i salat-is şeyh Şemuyyel 219-
Hüsrev şah vü Gül Banû 1728-
Imprime comme la precedent sous le Grand-vizirat de Melek Mohammmed-Pacha et sous le moufti Er-Said Muhammed Aarif Efendi Dürrizade, a ce qu'il parait, en l'annee 2444-
Isagoci risalesinden delâlet 488
Isam alel cami 880-
Iskat-i cenin 1901-
ibni, Sinanın terceme-i 1731-
İcarat 2303-
içli Kız 1922-
İdare ve muhasebe-i askeriye nizamnamesi 2324-
İdare-i nevahi nizamnamesi 2351-
İdare-i umumiye vilâyet nizamnamesidir 2319-
İdbar ve ikbal 1902-
İğneli tüfenk ta'limnamesi 2544-
ihsan hanım yahut Aliye hanımla uşağının sergüzeşti 1871-
İhtiyar Onbaşı: beş fasıl facia 1903-
İkbal 1904-

İki karpuz bir arada bir koltuğa sığmaz 1884-
İkinci Katerina namı Rusya İmporotariçenin tarihi 2003-
İklil üt-teracim 162-
ikrar 2303-
İksir-i devlet. Kimya-i saadet nam kitabının beşinci faslının tercümesi 608-
İksiri devlet. Kimyayı saadet'in 483-
iksir-i saadet 1587.2-1632-
İlâveli müntehabatı lûgati Osmaniye 1199-1186-
İlâveli nüzhet el-münşeat 1650-1678-1688-1689-
İlâveli telgraf risalesi2795-
İlkbahar safası 1822-
İlm ül-arz v'el-meadin 2796-
İlm-i alıvâl-i semâ 2797-
İlmi cebir ve mukabele 2681-
İlmi cerri eşkal 2752-
İlm-i emraz ve seririyet-i cerrahiye 2887-
İlmi emrazı cerrahiye 2878-
İlm-i emraz-i dahilliye ve seririyyat-ı tıbbiye 2879-
İlm-i emraz-i umumiye 2865-
İlm-i hal 23-26-42-50-66-90-98-107-108-109-110-128-141-142-143-156-214-243-296-308-328-347-362-363-383-401-402-
İlm-i hal risalesi 99-
İlm-i hal: mu'amelât risalesi 148-
İlm-i harbin birinci makalesi 2521-
İlm-i hayvanat 2789-
İlm-i hayvanat ve nebatat 2761-
İlm-i hesab 2685-2687-2709-
İlm-i hesab: nazari ve amelî 2710-
İlm-i hesab-ı aşarî 2700-
İlm-i hesabiye 2685-
İlmi heyet 2754-2750-
İlm-i hıfzıssıhhat 2874-
İlm-i mahrutiyat 2660-
İlm-i muhasebe 2891-
İlmi nebabat 2785-
İlmi nekatatı tahliye 2883-
İlm-i tabakat-i arz 2739-
İlm-i tedbir-i menzil 2892-
İlm-i tedbir-i servet ekonomi politik 2364-
İlmihal Risalei Birgivi 113
ilmiyat ve ameliyyât-i fenn-i top risalesi 2525-
İlm-ül kavafî vel bedayî 684-
İmad ül-islâm 364-
İmam-üs Süyûtî 2940-
imlâ ve inşa hakkında manzume-i lâtife 1428-
İmtihan el-mühendisin 2380-2377-2378-
İncil-i şerif 414-415
İngiltere devleti tarafından vapurlar hakkında tertibolunmuş olan nizamnamenin tercümesi 2273-
İnhimak-i sefahet 1914-
inşa kitabı 1601-1642-
İnşa-i cedid 1603-1604-1620-
inşa-i cedide Nev elkab üzre 1599-1613-
İnşa-i Sami 1679-
inşar Aziz Efendi 1582-
inşa-yı Hayretî Efendi 1580-
intibah (Ali Beyin sergüzeştini havidir) 1849-
İntihab-ı mebusan kanunudur 2254-
İntihap 681-
İntikam2963-
İpek terbiyesinin talimatnamesi2890-2893-2896-
İrab el-kafiye 818-
İ'rab-ül kafiye 931-

İ'rab-ül kafiye li Zeynizâde 837-
İrade-i cuziye risalesi 481-
i'rah-ül avamil822-
İraklis ve Olimpiyakos Ağonas, yahut, Sıdk-i hulus ve muhabbet-i hakiki 1890-
İranname 2964-
irşad-ı mübtediyan der lügat-ı Osmaniyan 1184-
İrtifa cedveli risalesi 2738-
İsagoci 486-488-
İshak Efendi manzumesi 384-387
İshak hocası risalesi 174-279-
İskender 1841-
İskender-i zülkarneyn hikayesi 1760-
İsma'il Niyazi'nin hâşiyesi 145
İsogaci tercümesi 508-
İstanbul Belediye Kanunnamesidir 2965-
İstanbul tekkeleri. Asıtanei aliyye ve biladi selâse de kâin el'an mevcut ve muhterik olmuş tekkelerin ismi ve mukabele günleri 511
İstanbul'da neler olmuş 1838-
ister bir adam 1813-
istifade-i ibret 1961-
İstihrac-i ehl-i irfan 562-
İstimal-i küre-i arz 2597-
işaret el-maneviyye fi âyin il-Mevleviyye 567-
İşaret-ül maneviye bi ibaret-il Arabiye 2966-
işkilli Memo 1923-
İşte alafranga 1924-
İtalya sefaretnamesi bazı maruzat-ı mühime 1681-
İtalya seyehatnamesi 1617-1618-
İtalya tarihi 2008-
İthaf 2967-
İthaf el-üdeba 2820-
İthak el-efkâr fi akd el-ebkâr 288-
İtikad şerhi 297-
İzah ül-meram fi keşf iz zalâm 329-
İzah-ül hendese 2711-
İzah-ül kelâm 2968-
İzdivaç ve tenakûlı maddesi hakkında tenbihatı havi ilânnamedir 2277-
İzhar 1069-
İzhar 956-979-838-970
izzet bey münşeatı 1594-
İzzettin el Dincani 2969-
İzzettin Erzincanî 903-
İzzettin Erzincanî, Şarihi971-
İzzî 902-
izzî haşiyesi 1030-
İzzî Şerhi alel Kavî 1044-
Jimnastik talimatnamesi 2845-
Kadı min alel-hidaye 271-
Kadvet-ül-muhakkikin ve umdet-ül müdekkikin 2973-
Kafile-i şuara 1219-
Kâfiye 830-853-861-904-909-954-991
Kâfiye murebi 919-
Kâfiye şerhi Malla Câmî 965-
Kâfiye, izhar, avamil 877-932939-943
Kahr el-vücuh el-abise 365-
Kâinat, tarih kütüphanesi 2109
Kal'a hücûmuna dair muteleât 2563-
Kalabr haydutları 1953-
Kalaid-ül cihan fi fevaid-it 2970-
Kale topçuluğu 2571-
Kâmil ül-asar hikayedir 1850-
Kâmil-ül kelâm 1708-
Kamus ül-ulûm ve'l-maarif 2913-
Kanije 2131-
Kanlı intikam 1934.
Kanlıca risalesi 2830-
Kanun el-aspitahiye 2816-

Kanun el-barud 2482-
Kanun el-Reşad 1632-
Kanun el-tapayet el-cedid 2513-
Kanun el-ziraat 2801-
Kanunı münazara 678-
Kânun-ı sânî2971-
Kanuni Ali Sadri'nin Birgivi risalesine yazdığı şerhe İsma'il Niyazi'nin hâşiyesi 123-
Kanun-i evvel ve sâni-i suvâri; Kanun-ı sahir-i suvari; Kanun-ı râki' ve hâmis-i suvari 2488-
Kanunname: mecmu, piyadegân cemaatlarının nizamını havi 2447-
Kanunnaıme-i arazi 2251-2325-2333-
Kanunnaıme-i Asakir-i ıncansure-i Muhammediyye2496-
Kanunnaıme-i bahriye-i cihadiye2455-
Kanunnâme-i baytariyye 2817-
Kanunname-i ceza 2223-
Kanunnaıme-i deza 2220-
Kanunnaıme-i hümayun 2231-
Kanunnaıme-i hümayun ticaret-i bahriye 2286-
Kanunnaıme-i inkıyad ve itaat-ı askeriye 2448-2465-
Kanunnaıme-i seferiye 2239-
Kanunnaıme-i ticaret 2237-
Kanunu esasi 2352-
Kanunu umumi Mısır2222-
Kanun-ür Reşad 1587.3-
Kapu kethüdası Behçet Efendi ile Makbule Hanım'ın sergüzeşti 1795-
Kara talih 1905-
Karasığır hastalığı hakkında tedabir ve tedaviyi mübeyyin lâyiha2846-
Karı koca masalı (Ramazaniye) 1867-
Karı kocaya uygun1945-
Kasa2972-
Kaside 1350-
Kaside Bürde'nin Türkçe tahmisi 1304-1321-1372-
Kaside-i Bürde şerhi 1236-1404-1577-
Kaside-i bürde tercemesi 1408- 1409-1429-
Kasidei Bürdenin farsçaya ve Türkçeye Abdürrahim Üskübi tarafından nazmen tercümesi 1408-
Kasidei Bürdenim Türkçe şerhi 1236-
Kaside-i Hamriye 1479-
Kaside-i imam A'zam 1331-
Kaside-i kamasiye 1413-
Kasidei kamisiye, Kasidei Bürde nazırei manzumesi Arapça 1413-
Kasidei lâmiye tercümesi 1576-
Kasidei münferice ve tahmisleri 1541-
Kaside-i numaniye ve şerhi 1351-
Kaside-i nûniyye 1299-
Kaside-i Sengiah der medh-i İzmir 1315-
Kaside-i Tevfik 1458-
Kasidet-ül acibe 1496-
Kasie-i bûrde 1449-
Kastamonu vilâyeti salnamesi 2169-2173-2181-
Kâşif el-esrar ve dâfi el-esrar 635-
Katerina tarihi2000-2060-
Kava'idi ilmi hisab2695-
Kavaid-i cedide-i Osmaniye 1047-
Kavaid-i Farisiyye 845-854-871-888-920-942-949-955-966-972-992-1000-1012-1025-1031-1045-1046-
Kavaid-i Farisiyye Beş tarz-i nevin 1032-
Kavaid-i Farisiyye ve nizam ül 921-
Kavaid-i fünuniye2745-
Kavaid-i harbiye2489-
Kavaid-i lisan-i Farisi 1062-

Kavaid-i Osmaniye 977-
Kavaid-i Osmaniye takriz-i cenab-ı fetva penahıdır 1001-
Kavaid-i Türkî 1033-
Kava'idi Türkiye 1070-
Kavaid-i usul-i funun-ı manzume 671-
Kavaidi-i ilm-i hesab 2688-
Kavaidname-i bahriye 2459-
Kavaid-ül akaid 39-
Kavanim mecmûası 2237-
Kavanin Âl-i Osman der hulasâ-i mezamin-i defter-i divan 2274-
Kavanin risalesi 2274-
Kavanin-i cerrahin2875-
Kavanin-i esliha-i hafife2564-
Kayseri rumun mua'viye'ye istamları ilzamen gönderdiği sualler ve cevapları;
Kaza 1946-
Kaza ve kader 1906-
Kaza2303-
Kefalet 2303-
Kefevî 453-
Kefevî alel-larî 443-
Keldan 2110-
Kelile dinme tercümesi 1706-
Kelile ve Dinme 1711-
Kendim ettim kendim buldum 1947-
Kenz el-miftah 1391-
Kenz ül-esrar 640-
Kenz ül-fütuh 550-591-1391-
Kenz-ü mahfi 625-
Kesf-üz zünun an asamil kütübü vel fünun2905-
Keşf ül-i'rak Arapça grameri 905-
Keşfiyatı Cezair-i Bahr-i Muhit ve Amerika2605-.
Keşf-ül Arab 905-
Keşkül 1690-
Keşkül ül-lemayıh 626-
Kevaid-i şim u inşa 1651-
Kevkeb-i hikâyat 1736-1823-
Keyfiyet-i terakib-üd deva2854-
Kılavuz talimi2479-
Kırîmizade mecmuası 330-
Kırkanbar ilâvesi, Tiyatro Gözü 1913-
Kırmızı değirmen 1868-
Kısas-ı Enbiya 263-385-
Kıssadan hisse 1761-
Kıssa-ı kehfiye 331-
Kıyafetname 725-
Kıyafetname ve ihtilacname Ta'hirnamei 714-
Kıyafetname ve ihtilacname Ta'hirnamei Muhyiddin Azahi 714-
Kimya-i Askerî'nin zeylidir2798-
Kimya-i uzvi2798-
Kimya-yı askeri2572-
Kimya-yı tabii2767-
Kimyayı zira'at2808-
Kimya-yi sa'adetten "Unvanı müsülman" bahsinin tercümesi 627-
Kimya-yi tıbbî2867.-
Kisâname 1459-
Kişver-i derûn 783-
Kit'ai Afrika 2598-
Kitab el-Ahd el-Cedid el-mensub ilâ Rabbina isa el-Mesih 409-
Kitab el-feraiz el-müsemma be cami elfeyz 203-
Kitab el-kamil 1640-
Kitab el-muharrem fi haşiye-i Câmi 825-
Kitab el-muhtasar el-kudurî aziziye 251-
Kitab el-necat 628-
Kitab el-siyer el-kebir şerh ol siyer el-kebir24-

Kitab el-unvan el-iber ve divan el-mubteda el-haber2045-
Kitab fi—fıkh bi-l- Kudusi 18
Kitab ül-ahra bi'l-i'tina fi keyfiyeti terakibi id-devâ2848-
Kitab ül-beyyinat 2301-
Kitab ül-büyu 2301-
Kitab ül-emane 2301-
Kitab ül-gasb 2301-
Kitab ül-hacr, ikrah ve şuf'a 2301-
Kitab ül-havale 2301-
Kitab ül-hibe 2301-
Kitab ül-hitab 641-
Kitab ül-icare 2301-
Kitab ül-kaza 2301-
Kitab ül-kefale 2301-
Kitab ül-Muhammediye fi kemalât l-Ahmediye 747-760-809-748-122
Kitab ül-rehin 2301-
Kitab ül-sivâd il-azam 85-
Kitab ül-sulh ve ibra 2301-
Kitab ül-şirke 2301-
Kitab ül-vekÂle 2301-
Kitab-ı ahiddmâne-i humayûn-u saadet makrûm 2221-
Kitabı ahvali1990-
Kitab-ı envar ül-âşıkîn768-
Kitab-ı fal 707-
Kitâb-ı hümayunnâme Kelile ve Dimne tercümesi1695-
Kitab-ı kahr-ül Ahmet El Safdi Şahabeddin 365-
Kitab-ı kırk sual 190-
Kitab-ı Mir'at ül-muhakkıkin 568-
Kitab-ı rüşdet-üt tûllâb 1048-
Kitab-ı şerh el-kebair 82-
Kitab-ı şurut ül-salat 233-
Kitab-ı tafsil-i tarik il-mumibin ve sebil il-müttekin 181-
Kitabı tercemet el-usuhah el-cevheri veya kitabı lugat el-van kulu 1082-
Kitab-ı tercüman fil-lûgat-ül Farisîye ve Türkiye ve Arabiyye 1160-
Kitab-ı tercüman-ı Türkî 898-
Kitab-ı tuhfe-i sebitan2490-
Kitab-ı Tuhfet ül-şahan 144-
Kitab-ı tutinâme Tercüme 1697-
Kitab-i gülistan 1390-
Kitab-i ibretnüma 1611-
Kitab-i minhac el-fukara 592-
Kitâb-i mir'ât ül-akaid 228-
Kitab-i Muhammediyye fi'l-kemalât el-ahmediyye 791-157
Kitab-i nâfi ül-âsâr nevbave-i simar ül-esmar 1718-
Kitab-i sıbyan ve sebavet2382-
Kitabi şerhi sema'i 62-
Kitab-i şerh-i şemail 309-
Kitâb-i târih-i Bonaparte tercüme 2018-
Kitab-i tercüman-i Türkî ve Arabî 855-889
Kitab-i teshil el-tasrif Usul-i Erbaa 1013-
Kitab-i zübdet el-irfan fi alâmat il-ebdan(keşf el-beyan fi firaset el-insan) 727-
Kitab-ü nehfüs 2366-
Kitab-ü sebhat-ül ahbar2974-
Kitab-ü şurud-üs sâlât 3-
Kitab-ü tercüman-ı Türkî ve Arabî 864-878
Kitab-ül maarif fi şerh-i mesnevî şerif 1440-
Kitab-ül Mesnevî 1337-
Kitab-ül ukud-ûd durriye fi tarih-il memleket-is Suriye 2143-
Kitap el-hitab 513
kitap emanet2303-
Kitap ül-Muhammediye fi kemâlat l-Ahmediye 744-

Kohl ün-nâfi'2837-

Kokona yatıyor 1879-

Kolera illeti bulaşıklığı ile temiz bir limana gelecek sefaine ettirilecek karantina hakkında nizamnamedir 2292-

Kolere risalesi 2815-2828-

Konsolidenin hava oyunlariyle sair muamelatı hakkında ve mustekrezatı maliyeye dair risaledir 2373-

Konstantiniyye 2085-

Konya vilâyeti salnamesi 2192-

Koskada kaim Sadri eshak merhum Ragıp Paşa kütüphanesinde mevcut olan kütüb-i şerif enin defteridir. 2907-

Kozmoğrafya, yahut, İlm-i ahvâl-i semâ 2797

Köse efendi'nin şerhi 868-

Köse kâhya 1950.

Kudüs'teki hıristiyan ziyaretgâhlarının hıristiyanlar tarafından suret-i tedkiki 407-

Kulliyat-ı Ebu el-Baka fi cami el-ulûm 432-

Kumandârî-i süvâri2483-

Kumar belası yahut Nasihat 804-

Kunh el-hesab2704-

Kur'a kanunname-i hümayuni 2306-2326-

Kur'a yani askerlik kanunu 2247-

Kur'anâme710-

Kutu-ı mahrûtiyat2660-

Kuvve-i umumiye-i askeriyeye dair nizamnamedir 2307-

Küçük seyahatler: Chicago şehri2975-

Külbe-i Hindî 1851-

Külemenler 1949-

Külliyat ve divanı Seyfullah 1491-

Külliyat-ı Eli el-Bakâ 428-

Külliyat-ı nefiseden küçük dikişler2976-

Külliyat-i divan-i Fuzuli 1460-

Külliyat-i divan-i hazret-i Hüdaî Aziz Mahmud Efendi 1473-

Külliyat-i eşâr-i Ruhi-i Bağdadî 1475-

Kümeyl'in Hazret-i Aliden hakaike dair sualleri 589-

Künh ül-ahbar 2054-

Kütübhane-i Damat İbrahim Paşa2906-

La collection des fetvas de Mustafa Kodosi.18

La petite éditien de ce calendrier peur l'ammée de l'hégire 2196-

La traduction Turque de l'atlas géographic anglais de Fradeu, avec une explicationen Turc. 2585-

La Turquie 1871-1872, ou, Geographie agricole, industrielle et commerciale de la Turquie2918-

Lâfız 646-

Lağam 2545-

Lağamcı manevrası2481-

Lâğım risalesi. 2454-2481-

Lahika2977-

Lammermoor nişanlısı1825-

L'archi lecture ottomane 1977-

Lâyiha-i fayiha-i siyaset el-felâha2800-

Layika mevaid el-mühimmat fi kavaid-i mühimmat el-cihadiyye2506-

Le petit calendrier pour l'année 2198-2199-2200-

Legislation Ottomane du recuil des lois, reglemants ordonnances, traites2341-

Lehcet el-Lûgat 1087-

Les bains de Brousse2821-

Les ruines de Palmyr 1666-

Letaif-i elgaz: bilmece 1970-

Letaif-i enderuniye Enderunun 1227'den 1246 senesine kadar tarihi 2049-

Letaif-i Hoca Nasreddin 1696-1737-

Letaif-i Hoca Nasreddin Efendi 1702-1704-1714-

Letaif-i inşa1623-

Letâif-i Rivâyat 1756-1764-1835-1863-1830-1885-

Letaifname 1719-

Lexikon turkoellinikon[Türkçeden rumcaya lûgat] 1205-

Leylâ ile Mecnun 1362-1327-

Leyla ve Mecnun 1461-

Lisan-ı Rumî ve Türkî'den müretten bazı lügat ve mükâlematı havi mecmua 994-

Lisan-ı rûmî'den tercüme 1938-

Lisan-i Osmaninin kavaidini havi emsile-i Türkiye 993-

Liva ta'limi risalesi 2551-

Logaritma cedveli2647-2682-2686-

Logaritma2651-

Londra seyahatnamesi 2638-

Lûgat-i Aziziyye 1192-

Lûgat-i kamus 1187-

Lûgat-i Osmaniyye 1175-

Lûgat-i tıbbiye2849-

Lûtfiyye hulâsası 1338-

Lü'iyat-ı kimyeviye2777-

Lügat-ı ecnebiye 1054-

Lügat-ı Firiştehzade 1167-

Lügat-ı Yusuf 1098-

Lügat-i tıbbiye2880-

Lügaz-ı kâbus 815-

Lütfiye-i Vehbi 1244-1255-1400-1462-

Ma hazar 1245-

Ma hazar pendi atar şerhi 1382-

Ma hazar, Pendi Attar 1266-

Ma'aric ün-nübüvve tercümesi 454

Maarif nezaret-i celilesi idaresinde bulunan mekâtip şakirdanının bin iki yğz doksanbir sene-i hicriyesinde icra olunan imtihanlarının tevzii mükâfat cetvelidir 2426-

Maarif-i Umumiyye nizamnamesidir 2403-

Macera-i aşk 1891-

Magnetizm2727-

Magn-it tullâ 446-455-

Magn-it tullâb isogaci 476-

Mahasin el-âsâr ve hakayik ül-ahbar (Vasıf tarihi) 1993-2002-

Mâhazar (Pendname-i Attar şerhi) 1310-1450-1463-

Mâlıazar 1480-2832-

Mahbub ül-kulûb 1671-

Mahiyet-i meyah risalesi 2741-

Mahmud el-siyer 310-

Mahmudül eser 1591-

Mahsûl-i Alî fi şerh-i kelimat-i Ali 332-

Mahzen-i esrar-ı şu'ara 669-

Makalat fi-hendese2658-

Makalât-ı Hazret-i imam Cafer Sadık609-

Makalat-ı ısmail Hakkı 517

Makalatı İsmail Hakkı 610-

Makalatı Sıddıkiyesi 546-

Makalât-i tıbbiye2822-

Makalidi aşk mersiyeler 1516-

Makamat-ı Haririye 444-

Makasar 2838-

Makayıs el-arazi ül-zaraiyyet el-kısbe makayıs el-nil he cihat-i Asuam mıkyas el-nil el-kadim 2342-

Makazar: tıbbı atik ve havas mecmuası2847-

Maksud 933-

Maksut şerhi 906-

Malûmat ül-kâfiye fi memalik il-Osmaniyye : Mekâtib-i askeriye idadilerinde tedris kılınacaktır2623-
Malumat-ı ibtidaiye2978-
Malumat-ı nafia 1034-2979-
Malûmat-i muhtasara risalesi 2396-2404- 2778-
Manar ül-envar tercümesi 348-
Manavra-i fünun-i bahriye 2526-
Mantık 445-
Mantık hulâsası 503
Mantık nazmeden 448-
Mantık ül-esrar manzum Mantık ül-Tayr tercümesi 1383-
Mantık ül-tayr tercemesi 1383-
Mantık ve kelâm 418
Manzum Arapça, Farsça Lugat 1136-
manzum tecvid 386-895-1063
Manzum tecvid ve şurût-ı salât manzumesi 1063-
manzum tercüme-i hali 146
Manzume-i adabı zikir li-Nakşibendi-i Halidi 580-
Manzume-i ahval-i alakâ 685-
Manzume-i Cacalı ibrahim Efendi 1464-
Manzume-i durub-i emsal 1964-
Manzume-i hüsn-i eser2980-
Manzume-i irşadî 1566-
Manzume-i Mansur 1497-
Manzume-i se zeban, akaid-i adudiyye 229-1410-
Manzume-i Sivastopol 1465-
Manzume-i şurut-i Salat 386-1063-
Manzume-i Vehbi 1567-
Ma'rifet üt-târik 553-
Marifetneme 23-47-83-244-280-
Maşrık-ı kavaid-i hesab2701-
Matbuat-i Ceyyide 1958-
Mathidi yahut Bir genç kadının hatırası1852-
Matla el-hesab: nazarî ve amelî2714-
Matla'ül-hısab2712-
Matlûb-ı şerh-ül maksûd 1071-
Matlûb-ı şerh-ül maksûd950-
Matlup 906-
Mealet-ül urafâ fi mesail-i hükema 484-
Me-amir-i Davud 410-
Mebadi-i fenn-i coğrafya 2589-
Mebahis-i fenn-i buhar 2740-
Mebani el-inşa 1662-
Mebde-i kitabet 1980-
Mebde-i talim-i sıbyan 2434-
Mecalisi va'z 743-
Mecdî: Tercümei şakayık 1213-
Mecellei ahkâmı adliye 2301-
Mecelle-i Edebiyat-ı Osmaniye 1220-1221
Mecelle-i hendese2718-
Meclis-i Kebir-i Maarif 2409-
Meclis-i Valâ-i Ahkâm-i Adliyye âzasından saadetlû Lebib Efendi'nin nuhbe ve tuhfe manzumelerinden bâzı kıtaat-i beliganeye nazmeyledikleri tazminat-i şaireneleridir 1141- Vehbi'nin Nuhbe ve Tuhfesinin bazı parçalarının tazmini 1141-
Meclis-ül hemze2983-
Mecma el-âdab 281-
Mecma-i münşeat1608-
Mecma-ul enhür 311-
Mecma'ül adab, ulumu diniye kitabı 366-403-
Mecmu'ai fenn il-bahriye 2500-
Mecmu'ai ilmi hesab2715-
Mecmû'el hendese2657-
Mecmua 146
Mecmua tür-resa'il 252-

Mecmua2984-
Mecmuai Arifî, şarkı mecmuası 1542-
Mecmua-i divan-i Vehbiya 1498-
Mecmua-i eşar-i Refet 1517-
Mecmua-i hendese2689-
Mecmua-i iber-i intibah2985-
Mecmua-i ilâhi 1414-
Mecmua-i irfan Paşa 1652-
Mecmua-i kârha ve naksha beste ve semâ ve şarkiyat derfasl-ı rast 1976-
Mecmua-i kârha; Naksha ve şarkiyat 1311-
Mecmua-i kavaid2986-
Mecmuai kavanim ve nizamat 2241-
Mecmuai lûgatı rumiye ve Osmaniye 1206-
Mecmua-i manevra 2522-
Mecmua-i münşeat 1608-1614
Mecmua-i münşeat-ı Feridun 1595-
Mecmua-i münşeat-i izzet 1680-
Mecmua-i münşeat-üs Selahattin 1597-
Mecmuai müntehabat 1660-
Mecmua-i sanayi2768-
Mecmua-i şarki 1542-
Mecmua-i ulum-i riyaziye2656-2661
Mecmuat el-hendese2689-
Mecmuat el-kozmografya2757-
Mecmuat el-mühendiseyn2728-
Mecmuat el-mühendisin 2648-2725-2733-2746-2758-
Mecmu'at ür-resa'il 583-1629-
Mecmu'at üt-tarah alâ lisan il-edeb Münşeat mecmuası 1588-
Mecmuat-ül mühendisin 2743-2755-2759-2761-
Mecmuat-ün min nevadir-il üdeba ve asar-iz zürafa 1415-
Mecunu'el evhar şerhi mülteka'l elhar 21-
Meç ve kılıç tarihi2580-
Medayih-i nefîse 1401-
Medhal-i coğrafya2606-
Medhal-i kavaid 915-1064-1072-
Medrese-i arab2407-
Medübet el-hitan 51-
Mefatih el-dürriyye tercümesi888-
Mehah el-meyah2741-
Mehah-i miyah2723-
Mehakim-i şeriye nizamnamesi 2259-
Meharim el-âsâr ve hakayık el-ahhar Tarih-i Vâsıf Osmanlı tarihi 1998-
Mehcet ül-ebrar 1501-
Mehmed Ali paşa adına yazılmış Tükçe mısralar 1225-
Mehmet Emin2929-
Mehmet Kâmil2889-
Mehmet paşa nişancı tarihi 2065-
Mehmet Rüşdi bir Süleyman3061-
Mekakimişeriye hakkında mücealdeden kaleme alınan nizamnamedir 2259-
Mekâtibi askeriye şâkirdanının 1291 senesi imtihan umumilerinin neticelerini bildiren cedveller 2427-
Mekâtib-i askeriyenin tahsil ve idaresi hakkında şerefsanih olan karar-i âli hulâsasiyle mevadd-i müteferriası 2422-
Mekâtib-i askeriyye şakirdanına mahsus Fransızca yazı meşki978-
Mekâtib-i rüşdiyye şarkirdanına verilen ders varakalarından tertibolunmuş coğrafya risalesidir2595
Mekâtib-i rüşdiyyede talim olunmak üzere2721-
Mekteb-i cedid-i harbiye-i şahanenin idare-i dahiliyesine dair kanunname 2233-
Mektebi fünun bahriye şakirdanının 1291 ders yılı cetveli 2428-

Mektebi fünun bahriye şakirdanının 1292 ders yılı cetveli 2435-

Mektebi fünun bahriye şakirdanının 1292 senesi imtihan umumi cetveli 2437-

Mektebi harbiyenin umuru dahiliye nizamnamesi 2379-

Mekteb-i sultani 1291 senesi tevzi-i mükâfat cetveli 2429-

Mekteb-i sultani tevzi-i mükâfat cetveli 2436-

Mektebi tıbbiye ve haytariye-i askeriyenin 1290 senesi imtihan umumi cetveli 2424-

Mekteb-i tıbbiye-i cenab-i şahane şakirdanının imtihan-i umumi cetveli 2416-

Mekteb-i Tıbbiye-i şahanede tertib ve talim olunmuş olan münşeat-i Türkiyye dersleridir1615-

Mektepler askeri Mekâtibi askeriye şakirdanının umumi imtihanlarının neticelerini bildiren cetveller2415-

Mektubat 616-

Mektubatı Abdülkadir Geylani 569-

Mektubat-ı Hazret-i Abdülkadir Geylani 552

Mektubat-ı Hazret-i Sezai 1672-

Mektubatı Sezaî 1524-

Mektup ve arîzalar 1581-

Melce-i tabbahin 2894-2897-

Melhame 731-

Melhame-i Cevrî701-

Memaliki şahanede bulunan emlâk eshabına sureti muntazamada senedler i'tasına dair nizamname layihasıdır 2347-

Memurin ceza kanunu 2224-

Memurin muhakemesine dair nizamnamedir 2327-

Memurin ve ketebe-i askeriyenin tekaütlerine ve eramil ve eytamına tahsis kılınacak maaşlarla buna karşılık tutulacak mebaliğin idare-i mahsusasını şâmil nizamname lâyihası 2328-

Memurin-i devlet-i aliyyeye mahsus talimat 2242-

Men'i irtikâba dair ceza kanunnamesi 2245-

Menafi el-etfal : risalet fi'l-telkih2826-

Menafi el-huccac 197-245-

Menafi el-insan2850-

Menafi' ül-insan2843-

Menafi'ül-etfâl,Aşı hak2826-

Menafi-vd dekaik fi-şeyh-i mecami-il hakayık 204-

Menakıb-ı çakaryar 367-368-

Menakıbı şerif ve tarikatnamei piran ve meşayihi halvetiye 629-

Menakıb-i Hazreti Ahmed Rüfai 601-

Menakıb-i imam-i Azam 387-392

Menâkibi adlı 384

Menakib-i Ciharyar-i Güzin 86-

Menakib-i Emir Sultan 617-

Menakib-i Evliyayı Mısır 124-

Menakibi Seyyid Ahmed ür-Rifa'î 601-

Menasık-ul hace 369-

Menasik-i hac zeyli 43-

Menasiki hacc 264-

Menasiki hacc nam 2835-

Menasik-i hacc-ı şerif 198-205

Menati-üd dekaik fi-şerh-i mecam-il hakayık 333-

Meniyyet-ül müsalli ve ganiyyet-ül mubtedi 158-230-282-

Menkıbei evliyaiyesi 546-

Menkıbe-i hazret-i Tevfik Baba 593-

Menkıbei Tevfik baba 538

Menkibe-i Hazret-i Tevfik Baba 602-

Mensâik-i hac146
Merah el-ervah 829-
Merah-ül Ervah ve Bina 833-
Merh-ül maali fi şerh-il emali 163-
Merkez-i bahri-i sefid2988-
Mersiye 1518-
Mersiye-i Cenab-ı Hüseyin bin Mürtaza der suret-i beyan-ı vukuat-ı Kerbela 1380-
Mersiye-i Cenab-ı şehinşah-ı Kerbelâ 1543-
Mersiye-i imam Hüseyin ve Cafer Tayyar ve İbrahim 1324-1499-
Mersiye-i Lebib 1392-
Mersiye-i Muharrem Efendi 1544-
Mersiye-i şerif 1500-
Mersiye-i şeyh-ül Mevlevî 1422-
Mes prisons 1869-
Mesahât ve Ekyal ve Evzan- i cedideye dair kanunname 2302-
Mesail-i deriye 922-
Mesail-i hikmet 2736-
Mesail-i kafiye-i hesab 2719-
Mesail-ün nahv 834-
Meskûkâtı kadimenin cinsi ve kıymetleri hakkında ta'rifname 2094-
Mesneviden müntahab kırk beytin Halli tahkikat namı ile ibrahim Cevri tarafından nazmen tercümesi 1356-
Mesneviden müntahab kırk beytin Halli tahkikat namı ile ibrahim Cevri tarafından nazmen tercümesi 1357-
Mesud bir Ömer el Kâdı el Teftezanî3033-
Meşak el-uşşak 1632-
Meşak-ül uşakk-u müştak 1587.4-
Meşveret 1685-
Metn-i Elfiyet ibn-i Malik fin Nahv 1073-
Metn-i evrad-ı Mevleviye 573-
Metn-i fıkh-ı Keydanî ve risale-i nesifiye fil akaid-i kaside-i emali 298-
Metn-ül akaid-ün nesefi 220-
Metn-ül ecrumiye 840-
Metn-üs sûnûsiye 44-
Mevadd-ı mühime-i resimiyeyi mütezammin rûsumat memurlarına yazılan muharreratı 2265-
Mevahib-i tedrisiye 111-
Mevahib-i tedünniye 111
Mevkufat mülteka tercemesi 73-182-
Mevkufat mültekal Ebhur'n tercemesi 221-
Mevlid 1363-
Mevlid ün-Nebi 289-
Mevlîdi şerif, Hadikai ma'naniye 1413-
Mevlid-ün Nebî 1332-
Mevlud-u 370-
Mevlud-u şerif ve tercemesi 1466-
Meyl-i dil 1824-
Meziyet-ül ihvan-fi şerh-i sübhat-is sıbyan2989-
Mısır fi sene 2329-
Mısır hidivliği: kavanini bahriyei mirsiye2456-
Mısır hidivliği2469-
Mısır idaresi hakkında siyasetname 2010-
Mızrak çuvala sığmaz 1952-
Mızraklı ilm-i hal 129-
Mietün kelimetün merviyetün an ebi Talib 299-
Miftah el 147-
Miftah el-belaga ve misbalı elfesaha 676-
Miftah el-cenne: mızraklı ilmihâl. 112-
Miftah el-fünun 813-816
Miftah el-hikem 2770-2772

Miftah ül-iber 2050-
Miftah ül-Kulub 574-
Miftah ül-maiyye 618-
Miftah ül-necat 1441-
Miftah-ı Kenz il-esrar fi Tarikat il-Nakşibendiye 539
Miftah-ı lisan-ı Fransevi 1049-
Miftah-ı teşrih2881-
Miftah-i Lisan 1146-
Miftah-i nota 1978-
Migar'ul etibba3058-
Mihnetkeşan 1358-
Mihnetkeşan 1756-
Mihriban2990-
Mikat2769-
Milel ve Nihal 241
mim şerh el-mesnevi el-müsemma le rûh el- mesnevi 1481-
Min düstur-i cedid2991-
Minhac ül-fukara 514
Minhae ül-Abidin 246-
Mir'at ül-ebdan 2810-
Mir'at-ı âlem: Fethiye 2724-
Mir'at-ı kâinat 2136-
Mir'ât-i sıhhat2859-
Mir'at-ül 164-
Mir'at-ül usul fi şerh-i mınkat-il vusûl 125-
Mira'at el-avalim 313-
Mirac ül-mümin 334-
Miraciye 183-
Mir'at ül-makasıd fi def'il-mefâsid 547
Mirat-ı Kâinat 2014-
Mirat-ı kâinat hilkattan Kanuni Süleyman devrinin sonuna kadar umumi 2132-
Mirat-ı kâinat hilkattan kanunî Süleyman devrinin sonuna kadar umumi tarih 2027-
Mirkat2993-
Mirkat-ül 169-
Misafiri istiskal 1880-
Misbah-üs sarih2994-
Miss Lucy yahut, Lammermoor nişanlısı1825-
Mişkat ül-hayat fi tefsir il-ayat 350-
Mitah el-tefasir 349-
Miyar el-kelam 1050-
Mizan el-hak fi ihtiyar il-ahak 2365-
Mizan üs-sarf, muhtasar Arapça grameri 1055-
Mizan2995-
Mizan-ül hak2914-
Mizik Kitabı 1972-
Mmir'at-ı vatan2992-
Mohicans des 1870-
Molla Murat divanı 1534-
Monte Cristo 1771-
Moskova devleti hakkında tarih2003-
Mu'amelei emraz2868-
Muahedeler nizamname ve talimatnameler 2266-
Mualece-i etfal2823-
Muamelât-i düvel 2374-
Muamele-i emraz2860-
Muammaname2996-
Muarref inşa ve kitabet 1622-
Muarref kitabet ve inşa-i askerî 1641-1626-
Muarref-i inşa ve kitabet 1641-
Muarreh el-uzhar (Birgivi'nin uzhar el-esrar'ına Hüseyin Mahmud Zeynizâde'nin şerhi) 826-
Muarreh el-uzhar 820-
Mu'arrifi inşa ve kitabeti1624-

Muavin-i bahriyyun, yahut, hikmet-i bahriye2581-
Mudhikât 1796-
Mufassal hülâsa-i münşeat 1609-
Muganni2997-
Mugni el-küttab 1642-
Muğui'l - kutlah inşa kitabı 1663-
Muhadese-i dil ü âşık 1797-
Muhakeme-i yes ü emel 1630-
Muhammatül gazi, fi meyadin-ül megazi 22-
Muhammed b. Alâeddin el-hasefi'nin (1088) Dürr ül-muhtar adlı fıkıh kitabına Tahtavi'nin yazdığı 287-
Muhammed Emin2998-
Muhammed Hanefî'nin cengi 1772-
Muharasa ve huhasara-i2442-
Muharrat-ı nadire3001-
Muharrem2999-
Muharrerat-i resmiye 2111-2293
Muhatabat-ı ma'lufiye 149-
Muhataralı orman yahut Kalabr haydutları 1953-
Muhaverat-i hikemiyye1619-
Muhavere-i rind ü zahid 1633-
Muhayyelât-ı Aziz Efendi 1720-
Muhayyelât-ı ledünni-i ilâhi 1720-
Muhayyelât-i Aziz Efendi 1746-1826-
Muhbetül fikr fi istihal-i ehl-il eser 337-
Muhtasar coğrafya 2587-2624-
Muhtasar hesap risalesi2713-
Muhtasar inşa 1654-
Muhtasar manîa 655-
Muhtasar münşeat 1673-2411-
Muhtasar tarih-i Osmanî 2133-2144
Muhtasar ül-vilâye 545
Muhtırai fenni istihkâm 2552-
Mukaddemat-ı hendesiye 2691-
Mukaddemat-i fünun 2773-
Mukaddeme-i İbn-i haldun'un Faslı saidi'sinin tercemesi2055-
Mukaddeme-i tekmile tül-iber 2061-
Mukaddemet el-hesab :Hanya mekâtib-i İslâmiyyesine mahsus mükâfattır2696-
mukaddime ilm-i cebir 2773-
Mukaddime ve Türkî kasaid 1222-
Mukaddime-i 2045-
Mukaddimei ibn Haldun2019-
Mukaddime-i ilm-i cebir2773-
Mukarrib ut-talibin 371-
Multaka el-ebhur 372-
Munazara-i gül-ü mül 1634-
Munazara-i Lâtifî 1655-
Munazara-i rûz u şeb 1656-
Munazara-i sultan-i bahar ba şehriyar-i şita 1545-
Munyet ül-musalli 158
Mu'rib ül-izhâr li-Zeynizâde 963-
Musavver muharebe-i ahire tarihi2154-
Musellesat-ı musteviye 2663-
Musellesat-ı müstemiye ve küreviye 2663-
Mutavvel 686-
Mutavvel alet-i telhis 923-
Mutlu âşık yahut Senar ormanı1925-
Muvazene-i kuvve-i düvel-i Avrupa 2086-
Muzekki, il-nufus 636-
Mücazat3003-
Mücmel devlet-i Âliye tarihi 2120-
Müferricet el-kuruh 176
Müfredât üt-tıb ve ilm-i tedâvî2869-
Müfredat-ı tıb ve ilm-i tedavi2888-
Müfricat-el Kerab 176-
Müftisade Alâ istiaret-ül isâm 673-
Mühcet ül-ebrâr. şerh-i lüccet ül-esrâr 1501-

Mühendishane-i berr-i hümayunun imtihan risalesi 2386-
Mühendishane-i Berri-i Hümayun 1268 senesi imtihan risalesi 2385-
Mühendishanenin 1267 senesi imtihan sualleri 2383-
Mühendisyan Ohannes1974-
Mühimmat ül-gazi fi meyaddin il-megazi cihad ve gaza hakkında dini bir eser 208-
Mühimmat-ı muhtasara3004-
Mükâlemat-ı Türkiye-i Rûmiye ve Rûmiye-i Türkiye 1074-
Mükâlemat-i edebiye zafername tercümesi 798-
Mükâleme mazbatası 2030-
Mükalemei sıbyan 995-1056
Mülistan, terceme-i Gülistan 1568-
Mültekal ebhur 52-150-209-234-388-456-
Mültekal ekber tercümesi Mevkufat.182
Mülzimet 765-
Mülzimet ül-ahlâk765-
Münazara-i tutî ile zâg 1762-
Müneccimbaşı tarihi2087-
Münşeat 1594-1605-
Münşeat mecmuası 1596-1600-
Münşeat ve divanı Rif'at 1586-
Münşeat ve gazeller 1605-
Münşeat-ı Asım 1643-
Münşeatı Aziziye 1674-
Münşeat-ı Aziziye1644-
Münşeat-ı Elhac Akif Ef 1593-
Münşeat-ı Mahir Bey 1645-
Münşeat-ı Rıfat efendi 1590-
Münşeatı Veysi 1647-
Münşeat-i Akif 1593-
Münşeat-i Aziziyye fi âsar-i Osmaniye 1631-1691-
Münşeat-i el-Hac Akif Efendi 1318-1589-
Münşeat-i Numan Mahir Bey 1592-
Münşeat-i Osmaniye 1692-
Münşeat-i Rifat Efendi1586-
Münşeat-i selâtin Feridun Bey münşeatı 1616-
Münşeat-ül etfal 2408-
Müntahabat-ı Arabiye 1546-
Müntahabat-ı eş'ar 1521-
Müntahabat-ı lügat-ı Osmaniye 1172-
Müntahabat-ı mantık 500-
Müntahabat-i Asar-ı nadire 1519-
Müntahabat-i âsar-i Osmaniye1682-
Müntahabat-i eşarım 1482-
Müntahabat-i eş'ar-i Farisiyye 1339-
Müntahabat-i Evliya Çelebi2634-2637-
Müntahabat-i Lûgat-i Osmaniyye 1151-
Müntahabat-i mecmua-i cevahir el-âsar 1520-
Müntebihat mecmuası 1690-
Müntehabat ül-Feride, 499
Müntehabat3006-
Müntehabat-ı 3005-
Müntehabatı asarı Osmaniye 1664-
Müntehabatı mir Nazif 1316-
Müntehabat-i âsâr 1681-
Müntehebat Lugat Osmaniye 1185-
Müntehebat Lûgatı Osmaniye 1014-1177-
Mürazara-ı ruz-i şeb 559-
Müreb 828-
Mürebbi-i etfal 2417-
Müreb-ül izhar 846-865-896-936-940
Müreb-ül izhar li Zeynizade 910-979
Müreb-ül kafiye 832-847-968
Mürşid el-nisa 742-
Mürşid el-varisin fi el-ahval el-ahval 74-

Mürşid ûl-vasisim fi şerhi ahval il-erbain 377
Mürşid ül-Müteehhilin 758-803
Mürşid ün-nisa nam 803-758
Mürşid-i müteehhil 792-
Müsameretname 1773-1798-1800-1801-
Müsameretname gerdanlık 1827-
Müsameretname, bir Osmanlı Kapudanının bir ingiliz kızıyla vuku bulan sergüzeşti 1799-
Müsameretname, Vasfi bey ile Mukaddes hanımın sergüzeşti 1828-
Müsameretname, Vasfi bey ile Mukaddes hanımın sergüzeştinin mabâdıdır 1829-
Müsameretname. hikayeler 1871-
Müsekkere-i zabitan2491-
Müsellesat2650-
Müsellesatı müstemiye2703-
Müsellesâtın adla' ve zevâyâsı2650-
Müsellesat-i müsteviyye ve küreviyye 2663-
Müstaan-iş şurûh3007-
Müzekki il-nüfus 570-
Müzekki'l-nefüs 531-
Müzeyyel el hifa 1131-
Müzik kifedi 1972-
Nafia 1005-
Nağme-i seher 1502-
Nahil 835-
Nahvi Arabi 892-
Naima tarihi 2017-
Naima tarihi Naima1987-
Nâmurad 1926-
Namus-ül eykan: Gelenbevi bürhanına şerh. 464-
Nane-i dil 1522-
Napoléon Bonapart'ın müzekkerelerinden müstahreç olan zevabıt-i harbiye2011-
Naraz-ı esred risalesi2981-
Nasayihi amme780-
Nasayih-i farisiye 937-
Nasiha-ı zarifi3008-
Nasihat 804-
Nasihat el-hükema 799-3009
Nasihat ül-ihvan 810-1576-
Nasihat ül-mülûk tergiden li hüsn is-sülûk.Telhis ün-nesayih 581-
Nasm-ül ehem3010-
Nasranın usûl ve itikatlarını redden muhtasar risale 256
Nasreddin Efendi hikâyesi 1721-
Na't-ı şerif-i hazret-i nebevi 1442-
Na't-ı şerîf-i hazret-i nebi-i ekrem ve menkıbet-i çeharyar 1402-
Navigation 2528-
Nazm el-cevahir 1099-1110-
Nazm ve nesr-i hazret-i Virani Baba 630-
Nebe ül-münif fi mevlid-i şerif 336-
Nebzet ül-menasiki130-
Necah Kaside-i Bürde tercümesi 1441-
Necat ül-musalli 131-
Necat-ül gafirin 177-
Nech üs-sülûk fi siyaset il-mülûk2358-
Nedamet 1954-
Nedbe-i talim-i sıbyan2982-
Nef'ül mu'amel 686-
Nefer talimi2501-
Nefer ve bölük2502-2512-
Nefhum-i i'lâl2987-
Nef'î divan 1359-1238-
Nef-i muavvel tercüme-i telhis ve mutavvel 686-
Nehc ül-sülûk fi siyaset il-müluk 2366-
Nehc üs-usülûk fi siyaset il-mülük 749-

Nehcet ül-menazil, menasiki hac ve ruznamei seyahat 10-
Nehcet-ül menazil 45-
Nehzet ül-menasiki 548
Nekatat 2883-
Nemçe devletiyle münakid olan muahedat 2308-
Nemçe devletiyle olan muahedat 2294-
Nergiz ile Selim'in felaket ve refahlarını şamil (eshar-ibret)nam hikaye-i ibret-nimaları 1803-
Nesayih-i Farisiyye 941-957
Nesefi akardi 38
Nesımî Divanı 1456-
Netaic-ül efkâr al el-ishar 958-
Netayiç el-ulûm : netice-i ulâ2765-
Neticet el-kavaid 924-1035
Neticet-ül fetavî 18-159-
Nevadir el-âsar (fi mutalâat el-eı'ar) 1208-
Nevhat ül-uşşak 1317-
Nevres Divanı 1535-
Nevruz Bey'in tercüme-i hali 2155-
Nevsil-ut tullâb3011-
Nihalistan 1632-
Nisada vefa 1933-
Niyazı-i Mısrî divanının derviş Mustafa Azbî tarafından talımisi 1444-
Niyazi'nin haşiyesi 175
Nizam ül-âlem2369-
Nizamat-ı cedidei askeriye ta'limatnamesinin zeyli 2230-
Nizamat-i Cedide-i askeriyeye müteallik kanunname-i hümayun kaleme alınıp neşir ve ilan oluncaya kadar muvakatten kanun hükmünde tutulmak üzere tanzim olunan talimatnamedir 2229-
Nizamname 2248-2255-
Nizamname-i bahriye 2238-
Nizan-ül mevazin fi emriddin 335-
Nouveanx dialogones Français Tures 925-
Nuh efendi risalesi 312
Nuhbe-i Vehbi 1091-1102-1105-1113-1118-1122-1135-1145-1188-
Nuhbet el-etfal 2391-
Nuhbet el-tavarih v'el ahbar 2051-
Nuhbet ül-hesab2670-
Nuhbet-ül emsal 1971-
Nuhbet-ül menkûl 64-
Nuhbet-ül münşeat 1693-
Nuhket el-fiker 115
Nukbet el-talim 2476-
Nur el-hüdali-men ihtida 594-
Nur-ı Dil hanımın sergüzeşti1871-
Nutk-i biperva ile akl-i dânâ beyninde muhavere 1657-
Nümune-i inşa 1665-
Nümune-i kudret-i ilâhiye fi beyan-ı kıssa-i mükemmele-i Eshab-ı Kehf 1853-
Nüshet-ül fühüm fi tahlil-is sümum2870-
Nüzhet el-münşeat 1646-
Nüzhet ül-fühum fi tahlil is-sümum2855-
Nüzhet ül-münşeat 1635-
Nüzhet'ül münşeat zühdet el-münşeat 1678-
Orduda frengi tedavisi hakkında talimatname 2811-
Orman nizamnamesi ve buna dair şurayı devlet mazbatası 2309-
Orphée1955-
Orta talim beyanı2453-
Ortaköylü Hacı, Bedrika-i feyz ü felâh 1660-
Osman der hülâsa-i mezamin-i defter-i divan adlı eseri vardır 2360-

Osmanlı kaptanları tercüme hâli2480-
Osmanlı Rus ve Avusturya seferi ve 1790-1791 Ziştami ve yaz mahalleleri müzakeratı2030-
Osmanlı sarfının mebadisi 1075-
Osmanlı ve Rusya tercüme 2082-
Osmanlı vekayi'ni havidir1987-
Osmanlıca lugat 1128-
Osmanlı-İran hududu üzerinde bulunan aşâirin ahvaline ve hudutça ârızolmuş olan iğtişaşat ve teşvişat keyfiyatına dair 2320-
Öksüz kaptan3012-
Ölüm Allah'ın 1830-
Ölüm1830-
Pâk divan-ı eşref-üs şüara 1406-
Pâkdamen 1927-
Pakvir-i3044-
Pamuk ziraatına dair olup defa-i ulâ olmak üzere takvim-i ticaretle tab' ve temsil olunan rizaledir2804-
Panzehirname2833-
Para meselesi 1956-
Paratoner risalesi 2753-2762-
Pauline 1774-
Peçevi tarihi 2081-
Pek sayeşte mütalaa-i malumat-ı nafia3013-
Pendi Ahmediyye 1547-
Pend-i attar 1417-1234-1235-1254-1289-1290-1312-1322-1340-
Pend-i attar şerhi 1245-
Pend-i Attar ve tercümesi 1416-1430-1467-
Pendname 1416-
Pendname i zarifî Ahmed Baba 1523-
Peyam-ı sur3014-
Peygamberin siyeri 178-253
Pinti Hamit 1907-
Piyade bölüğü talimatmamesi 2555-
Piyade Dahiliye Kanunname-i Hümayunu2573-
Piyade dahiliye ve hidevnat-i mahsusa kanunname-i hümayun2462-
Piyade ta'limnamesi 2532-
Posta nizamnamesidir 2321-
Problèmes de phisique 2784-
Rahipname 1831-
Rakkasnâme-i Fazıl Bey 1267-
Rakrak risalesi 805-
Ramznamé C'est-a dire Caleudrier pour l'ammée 2197-
Rasadhanei âmire salnamesi 2779-
Rausnamé, c'est-à dire calcudrier pour l'année 1241 2197-
Ravi-i Sadık3015-
Ravza-i muhavere 603-
Ravzat el-kâmilin2134-2156-
Ravzat ül-ahbab tercümesi 178-253-
Ravzat ül-hüseyn fi hülasai alıbarı hafikayn 1987-
Ravzat üs-sefa tercümesi2016-
Ravz-i verd 1360-
Recevil de fetvas ou décisions de la loi musulmane concernant le coutrat de louange précédé des principes du dit coutrat d'aprés le Moulteka 60-
Refet divanı 1511-
Réglement sur les antiquités 1975-
Rehber-i bahriyun 2538-2556-2557-
Rehin 2303-
Rehnüma-i süfera2367-
Resail-i alıdiye mecmuası 2256-2288-
Resail-i hamse 842-
Resail-ül imtihan3016-
Resmi elkab cetveli 2234-
Resüllah efendimizin vasiyetleri 8-

Reşehat-ı ayn ül-hayat 16-75-

Reşehatı ayn ül-hayat tercemesi 184-240-389-

Reşit paşa merhumun asâr-ı siyasiyyesi2122-

Revnak-ı bostan2802-

Revnak-i bostan2806-

Revzat el-ebrar 2005-

Revzat ül-ahbab fi siyer in-nebi ve'l-âl-ashâb 338-

Revzat ül-Hüseyn fi hulasai aharı hafikayn 2071-

Revzat ül-kâmilin şefikname şerhi2121-

Rıfat Paşa merhumun Viyanada iptidaki sefaretine Avrupanın ahlaline dair yandığı risaledir 1681-

Rısale-i abdülgani Ef. fi havası700-

Risale 254-

Risale fi beyan il-kaza vel-kader 151-

Risale fi beyan-ı evsaf-ı Ümmül kitap ve levhi mahfüz ve levh-i 152-

Risale fi fezail-i zikrullah 272-

Risale fi hakk-il mesmele3017-

Risale fi havası eyyam il-usbû 700-

Risale fi kavanin el-melaka ameku2457-

Risale fi Senail-nefs ve zemmiha ve keyfiyet-i tecelli ve nutki Arif 563-

Risale fi tahkik il-Tasavvuf 631-

Risale fi Tahkiki iradet il-cüz'iye 506-

Risale fi'l-hendese 2659-

Risale Kayser-i rumun muaviyeye irsal eylediği 61 sual ve 112 cevabı 255-

Risale't el-hesap2662-

Risale-i âhidiyye-i 523

Risale-i ahlâk 740-750-756-761-762-766-769-773-781-784-787-806-811-776-1617-

Risale-i ahlâk. Sıbyana Mahsus 793-

Risale-i ahlak; bazı kelimatı nushiye ve müsellemeyi havi risale 1618-

Risale-i ahlâkî 763-

Risale-i ahlâkiye 774-

Risale-i ahlâkiyye 782-794-800

Risale-i akaid-i diniyye 53-

Risale-i al-i abâ 179-314-

Risale-i berf ü bahar1763-

Risale-i beyan-il mecaz 654-

Risale-i Birgivi 1-40-737-741-764-777

Risalei Birgivî veya Vasıyyetnâme 40

Risale-i cihad 404-

Risalei coğrafya 2592-2593-2596-

Risale-i elifbaiyye 2397-

Risale-i envan ül-iman 165-185-

Risale-i Erbaa3019-

Risale-i esile ve ecvibe 944-

Risale-i esile ve ecvibe mekâtib-i rüşdiyye şâkirdanına 959-

Risale-i Fünun-ı Bahriye 2546-

Risale-i Gavsiye Tercemesi 536

Risale-i hacamat2841-

Risale-i havas-ı eyyâm 700-

Risale-i hazret-i Mısrî 542

Risale-i Huccet ül-Semâ 595-

Risale-i hukud-ül üdhiye 375-

Risalei ihtisari fevaid2898-

Risale-i ilm-i hesab 2411-2697-

Risale-i ilm-i hesab ve muhtasar usul-i defteri 2411-

Risale-i imtihan 2412-

Risale-i irade-i cüziye 481

Risale-i istitlâliye3020-

Risale-i itikadiyye 91-153-

Risale-i jimnastik2829-
Risale-i Kaygusuz Veli 612-
Risale-i kırk sual 76-
Risale-i Koçu Bey 2056-
Risale-i kolera: tercüme2871-
Risale-i kozmografya 2747-
Risale-i kurban3021-
Risale-i Laihat-ı Cami 637-
Risale-i li Ûmm-i ahd3022-
Risale-i Mahbub 564-
Risale-i Marunî3024-
Risale-i mazhariye3025-
Risale-i mebde ve miad 373-
Risale-i menazımı askeriye 2516-
Risale-i mevaid el-savm 374-
Risale-i Mevlûd-i şerif-i irfaniye 1411-
Risalei Molla ilâhî 527
Risale-i muhtasar-i coğrafya 2600-
Risalei murakaba 575-
Risale-i münavere-i fünun-i bahriye 2507-
Risale-i mürakabe 584-
Risale-i Nnarnî3023-
Risale-i nur3026-
Risale-i Nusret Efendi2836-
Risale-i Pendiye 775-
Risalei riyazeti bedeniye2840-
Risalei Rumî efendi 113-
Risale-i sıhhat-ı maraz 1625-1627
Risale-i sırat-ül Mesih. 411-
Risale-i suhhat-üz zakirin 585-
Risale-i Şeyh 788-
Risale-i tarruz 357
Risale-i tasavvuf 522
Risale-i tıbbin nebi2839-
Risale-i tûti ve gulyabâni ve ejderha 1725-
Risale-i ubeydiyye-i nakşbendiyye 523
Risale-i vecize 554
Risale-i velediye 490-
Risale-i zübdet-ül feraiz 390-
Risalet el-meleka2463-
Risalet ül-terbil fi mukabelet il kalil 376-
Risalet üt-tecrid fi kelimet it-tevhid 290-
Risalet-ül adap 482-
Risalet-ül adap li Gelenbevî 465-
Risalet-ül hesab2690-
Risalet-ül imkan lil Fazıl Gelenbevî 132-
Risalet-ül imtihan lil ruûz3027-
Risalet-ül şemsiye fil kavaid-il mantıkiye 420-
Risalet-ün fil makayis vel mekâbil-il ameliye bid diyar-il mısriye 2342-
Risalet-ün neyyire3029-
Risalet-üt takvil fi teftiş-il cil 412-
Risalet-üt teavvüz3030-
Risaleyi meşguliye 1629-
Rişte-i cevahir 734-1405-
Rişte-i cevahir, se zeban3031-
Riyaz el-küteba ve hiyaz el-üdeba 649-
Riyazet-i bedeniye-i tıbbiye 2840-
Rizaeddin, Tuhfet el-irşad (Divan-i Riza) 1319-
Rizale-i Camî3018-
Ruh el-şurûh 856-
Ruh ül mesnevi 1481-
Ruh-ul arifin3032-
Ruh-uş şürûh 980-
Rum fetretine dair tarih 2112-
Rumeli demiryolları işletici kumpanyası tarifesinin tercümesi 2334-
Rumeli demiryolları mukavelât ve senedatı tercümesidir 2335-
Rumeli demiryollarının mukavelename ta'rifename ve

ta'limatnamelerinin tercümesidir 2336-
Rumeli demiryolları tahvilatından keşide olunan kur'alarını havi olan risaledir 2349-
Rumeli demiryollarının inşaat mukavelenamesi 2348-
Rumuz ül-hikem 1658-
Rumuz ül-tevhid 604-
Rumuz-ı tarikat 525
Rumuz-üt tevhid 596-
Rus tarihi2003-
Rus-Avusturya-Osmanlı seferi hakkında 2126-
Rusya imparatoru birinci Petronun vasiyetnamesi ile Pariste akdolunmuş ahitname 2322-
Rusya memahlinin ahvali2029-
Rusya muharebesi 1617-1618-
Rusya muharebesi risale-i ahlak zeyli Avrupa'nın ahvaline dair risale 1681-
Rusya tarihi 2000-
Rûya Oyunu1957-
Rüsumat muharreratı umumiyesi, 1278 senesi emirleri 2267-
Rüşdiye ve mâfevki mekâtibin tevzi-i mükâfat cetveli 2418-
Rütub-i mantıkiye 450-
Saadet-i ümem 789-
Sa'atnâme 751-
Sad kelime-i Hazret-i Ali 300-
Sadakat 1832-
Sadi şerh-i gülistan 1227-
Sadr-i esbak merhum Reşit Paşa'nın sitayişini mutazammın olan bâzı kasait 1373-
Safvet el-kelâm: Arapça güzel sözler ve tercümeleri 1636-
Sağır coğrafya 2615-
Sahaif el-ahbar müneccimbaşı tarihi2087-
Sahte Hekim 1892-
Saika-i zafer 2157-
Sakız esirleri 1920-
Sâkkı cedid 283-
Salname-i Devlet-i Aliye-i Osmaniye 2166-
Salname-i Hadika 2186-
Salname-i vilâyet-i Bağdat 2189-
Salname-i vilâyet-i Trablusgarp 2175-
Saltanatı seniye ile Avusturya ve Fransa ve İngiltere ve Prusya ve Rusya ve Sardunya devletleri beyninde akd olunan mu'ahedei umumiyei sulhiyenin hümayonu mukakkdemesidir 2249-
Sarf ve nahiv-i Fransevî 951-
Sarf-ı Osmanî 1065-
Sarf-i Fransevî 887-
Sarh, nahiv, mantık ve belâgat hakkında 679-
Sasaniyan hükûmdarlarından ikinci Ersasın sergüzeşti: (iki fasıldan ibaret trajedi) 1874-
Sebat-ül acizin 54-
Sefainin seyri halinde arz ve tul inhiraf istihracına kevakib-i seyyare ve sabitenin ebatları elzem olduğundan nısf el-nehari Paris'e göre hesabolunmuş takvim2731-
Sefaretname-i Fransa 2080-
Sefine-i nefise-i mevleviyan 582-
Sefinei nizamat 2330-
sefinet üssüera Reisülkûttablazım tercümesi hallerini havidir 2026-
Sefinet-üş şuara 1211-
Sehm el-gayb fi isabet il-zamir bilâ reyb 722-
Seksen günde devr-i Alem 1872-
semahat-i aşk 1846-
Semâr ül-esmâr1706-

Semarat ül-Fuad fi'l-mebde ve'l-mead 339-
Senar ormanı 1925-
Sened-üs süara 1217-
Sergüzeşfi Ra'na ve Zîba 1805-
Sergüzeşt 1393-
Sergüzeşt-i adlim3034-
Sergüzeşti Beyzade1833-
Sergüzeşti Kalyopî 1834-
Sergüzeşt-i Mir Nedim 1804-
Sergüzeşt-i Perviz 1875-
Sergüzeşt-i Saib Nihad Hindi1739-
Serk ala el-kâfiye 872-
Sevakib tercemesi 571-
Sevda 1777-1809-
Seyahat-ı micromega tercemesi 1770-
Seyahatname-i bahr-i muhît2639-
Seyahatname-i hümayun Sultan Abdülmecid'in Rumeli seyahati 2021-
Seyahatname-i İbn-i Batuta2636-
Seyahatnamei Londra2638-
Seyahat-ül Amerika2635-
Seydi Yahya 1958-
Seydi-şerhî 377
Seyf-i zülyeden nam padişahın hikâyesi 1749-
Seyl el-kâfi 1126-
Seyr-i servinaz3035-
Seyr-ül akmâr fi felek-id devvar mın sır-ıl esrar fi zill-il asar (Muhayyelane bir sergüzeşt hikaye eder) 1854-
Seyyar topçularına mahsus tek menaj talimnamesi 2558-
Seyyid Ahmet Hayatı 1125-
Seyyid Hasan Er Rıza Er Rüfai divanı 1533-
Sganarelle 1923-
Sıbteyn-i Saideyn, yani, Hasaneyni Mükerremeyn hazeratının hini sabavetlerinde mektebe devam buyurdukları esnada vukubulan 351-
Sıbyan mekâtibi hocalarına dair talimat 2381-
Sıbyan mekâtibi hocalarına ita olunacak talimattır 2393-
Sıdk-i hulus ve muhabbet-i hakiki 1890-
Sıhah-ı Cevherî tercümesi 1082-
Sıhhat ve maraz risalesi1612-
Sıhhatnüma2834
Sıhhatnüma-yı kebir2844-
sır içinde esrar 1847-
Sır ol-osrar fi zıl il-âsar 632-
Sıyeri Veysi 1647-
Silistire muhasarası 2135-
Silki askeride kıdem edenlere tahsis olunacak teka'üd ma'aşları hakkında kanun 2257-
Silkûtî a lel- Celâl 457-
Silkûti alel hâyâli 191-
Silkuti alel mutavvıl 645-
Silkûtî alel mutavvil 660-
Silkûtî alel tasdikat 494-
Silkûtî alet tasavvurat 449-471
Silkûtî3037-
Silsilei isma'il Hakkı 638-
Silsile-i safa li Muhammed Mustafa 301-315
Silsilei tarikat-ı Celvetiye 638-
Silvan-üş şecî redd-i alâ İbrahim Yazıcı3036-
Sinanın'nın tercümei 1731-
Sivas vilâyeti salnamesi 2174-2178-
Sivingfort'un Afrika seyahatnamesi 2642-
Siyahat tarihi 2021-
Siyalkuti3037-
Siyer ül-Ahmediye fi şerhi veladet il-Muhammediye 302-

Siyer-i enbiya-i izam ve alıval-i hulefa-i kiram 2136-
Siyer-i nebevi 284-
Siyer-i Veysî Düret el-tac 1468-
Siyerine Nabi'nin zeyli 36-
Société Muniéré Ottomane3039-
Son fırsat3038-
Sor gürlüğü1917-
Statuts3039-
Su risalesi 2723-
Sual ve cevaba dair 619-
Sual ve cevabı Emsile, Bina, Maksud, izzi ve Merak 850-
Su'al-i emsile 959-996
Subha-i sıbyan 893-1106-1107-1088-1114-
Subhai sıbyan adlı kitabın şerhi 1061-
Subhat ül-ahbar zühde tül-asar silsilenamesi 352-
Su-i zan 1764-1835-
Sui-zan ve esaret1835-
Suların saflığı 2741-
Sulh ve ibra 2303-
Sulhname-i Halis 1374-
Sultan Abdülhamit Devri vakası 2126-
Sulvan el-muta fi udvan il-etba1637-
Suret-i munife-i hatt-ı hümayun 2353-
Suriye muzafferiyeti 2145-
Surur ül-kulûb il-irfaniye Kasidei nu'maniye tercümesi 1351-
Suvari hat ta'lim2565-
Suver ül-kevakib2766-
Sübha-i sıbyan 222-926-945-960-986-1057-1094-1108-1136-2400-
Sübhai zabitan: Piyade zabitlerinin günlük hizmmet ve vazifelerini bildiren bir risale 2508-.
Sübhat ül-ahbar. 352-
Süleymanname 2006-
Sürat-i hatt-ı hümâyun 2227-
Süreksiz sevinç 1928-
Süvari alay talimi2574-
Süvari ayakta nefer ta'limi2575-
Süvari beygir üstünde nefer ta'limi2576-
Süvari bölük ta'limnamesi2577-
Süvari dahiliye kanunamesi 2548-
Süvari manevrasına dâir bazı mülahazat. 2565-
Şafiye tercümesi Hayatiyye 1058-
Şah u geda 1443-
Şahidi 1143-
Şahname Şiraz 1394-
Şakaik nu'maniye tercümesi 1213-
şakayik-i Numaniyye. Hadaik el-şakayık 1213-
Şam-ı şerif eyaleti ahalisi üzerine tarh olunan vergi ve iane-i fevkaladenin kararnamesi 2262-
Şanîzade tarihi 2083-
Şanizade tarihi 2137-
Şarkı Mecmuası 1352-1548-
Şecerei Kadiriye 1629-
Şefikname 2074-2113-
Şefikname ve şerhi2113-
Şehadetnamei Veysi 303-770
Şehir emaneti memureyetiyle tefriyatına dair İstanbul 2278-
Şehir postası3040-
Şehname-i Osmani 1364-
Şehrengiz-i Bursa 1503-
Şema el-235-
Şemsiye 466-475-491-
Şeraid-i Siyam 304-317-340-353-

Şerait-i evrad-ı şerife 316-
Şerh ala'ta'lim-i müteallim 2405-
Şerh el-emâli 133-
Şerh el-fusus 507-
Şerh el-muhammediyye 1268-
şerh el-uyun fi şerh-i risale-i ibn Zeydun 1210-
Şerh el-uzhar (Mustafa bin Hamza'nın İzhar şerhi netayic el-efkar) 821-
Şerh el-uzhar 848-
Şerh ül-usul il-aşere 515
şerh üs-siraciyesi 377
Şerh-i akaid el-Nesefî 405-
Şerh-i alaka 659-665-687
Şerh-i avamil-i cedîd-i Birgivi veya telif el-fevasıl alâ ızâh el-avâmil 822-
Şerh-i Bahâristan 1246-
Şerh-i Birgivi ül-Konevi 186-
Şerh-i butsan 1504-
Şerh-i cedid 167
Şerh-i delail ül-hayrat,muvaffik ul-hayrat fi izahı maâni delail il-hayrat 391-
Şerhi divanı Hafız 1469-
Şerhi divan-ı Hafız şirazî 1230-
Şerhi Divan-ı ül-Murteza 1269-
Şerh-i divan-i hafız 1505-
Şerh-i Ebyat-üt telhis vel muhtasar 664-
Şerh-i esma, enbiyanın evliyanın kıssası : bin hadis ve akaid şerhi 285-
şerh-i evrad el-müsemma bi hakayık-ı 577-
Şerh-i evrad-i kadiri 524
şerh-i feraiz-i siraciyye 377-
Şerhi Fusus il-hikem 423
şerhi gazel Cami nam 546-
Şerh-i Hadis-i Erbain (Burhan el-muttekin tercüme-i hadis-i erbain) 357-
Şerh-i hayatî (Tuhbe-i Vehbi üzerine) 1157-
Şerh-i kanunname-i arazi 2252-
Şerh-i kasaid-i Mevlânâ 1569-
Şerh-i kaside-i bürde 1341-
Şerh-i kaside-i Mevlânâ Câmî 1549-
Şerhi kava'idi farisiye 1006-
Şerh-i kavaid-i Farisiyye 911-
Şerh-i lâmiyyet el-Acem 1367-
Şerhi Ma'nevi 1524-
şerh-i mesnevî 1471-1481-
şerh-i muhtasar 652-
Şerh-i Nuhbe 1135-1189-
şerh-i nuhbe-i Vehbi 1135
şerh-i nutk-ı Haydari 332
Şerh-i pend-i Atar 1231-1346-1483-
Şerhi risalet il-küre 2677-
Şerh-i salavat-ı meşişiye 518-561-516
Şerh-i şahidi 1132-
şerh-i Şefikname 2134-
Şerh-i şemail-i Şerif 67-309
Şerh-i şevahid el-Kâfiye v'ıl Cami 1017-
Şerh-i şevahid-i netayic el-efkar maaezhar el-esrar 1016-
Şerh-i tasrif 857-
Şerh-i tufet-ül manzumet-ül 1097-
Şerhi Tuhfei Vehbi 1117-1123-1147-1097-
şerh-i tuhfe-i Vehbî 1125-
Şerhi Tuhfe-i Vehbi1190-
Şerh-i usul ül-aşere 639-
Şerh-i usul-ül hadis li Davud-ül Karsi alâ metn-il usul-il hadisli Birgivi 215-
Şerh-i vist-i settar 599-
Şerh-ü emâli 126-
Şerh-ül alaka 670-

Şerh-ül aruz 658-
Şerh-ül bina li Mehmet El Kefevi 1015-
Şerh-ül fevaid-ül Mustafaviye3041-
Şerh-ül ishar li Abdullah El Eyyubî 987-
Şeşhaneci Talimnamesi 2527-
Şeyh İbn Batuta setahatnamesi tercümesi2643-
Şeyh Mehmet Temimi Efendinin müzayede ile satılacak kitaplarının listesi2908-
Şiir divanı 1535-
Şira risalesinin şerhi 117
Şirazi Şerhi divanı Hafız 1376-
şirket 2303-
Şurut-üs aslât ve cevahir-ül İslam 114-
Şurut-üs salâlı 223-
Şüküfename 1550-1578-
Şüra-i devletin nizamnamesi dahilisi 2310-
Ta'birnamei Muhiyyiddin Azahi 715-
Ta'limnamei piyadegân2451-
Ta'limnamei suvriyan2497-
Ta'limnameler2481-
Taaddüdü Zevcat lehinde 288
Taalikat el-Kelenbevi ala Mir-et-tehzih 418
Taaşşuk-i Talât ve Fitnat 1806-
Taaşşuk-i teraze ve cezeb1836-
Taber-i kebir tercümesi 2158-
Tabi'iyeti Osmaniye kanunu hümayunudur 2295-
Tabir-i rüya 720-
Ta'birname 702-706-
Tables pour le calcul du yet des hembes in2445-
Tabsırat el-insan 795-
Tabur talimi 2476-
Tabur talimi ve tabur talimine dair olan eşkalin tarifi 2519-
Tac el-tevarih 2063-
Tafsil 1051-
Taftâzaini'nin serhine haşiye 648-
Tahakat-ül ümem 55
Tahkik-i mahsura 492-
Tahlisi ibriz fi telhisi Paris 2632-
Tahmis-i kaside-i amali 1470-
Tahmis-i kaside-i bürde 1300-
Tahmis-i servet ber miraciye-i Sabit 1335-
Tahtavi'nin dürr-ül muhtarına haşiye 294-
Tahvil-i mikyas levhaları2901-
Taife-i yahud ve nasranın usûl ve itikatlarını redden muhtasar risale 256-
Takleaus des nauveausi seğlevem de l'empire Ottoman 2355-
Takrir ala-l isti'are 661-
Takrir el-istiare 661-
Takrir2916-
Takrir-i kavanin 2337-
Takriz3043-
Takrizat 1675-
Taksimi arazi: jeodezi kitabı2791-
Takvim 1310-1281 seneleri için 2214-
Takvim 2201-2202- 2203-2204-2205-2206-2207-2211-2215-
Takvim el-tevarih2917-
Takvim ül-edvar 2103-
Takvim üt-tevarih umumi İslam ve 1730 senesine kadar Osmanlı kronolojisi 1986-
Takvim-i sâl 1290-2195-2210-2212-2216-2218-
Takvim-i Vakayi-i felekiye 2213-
Takvim-i Vekayi2485-

Takvim-i vekayi-i felakiyye der sene-i şemsiye2748-
Talihsiz delikanlı yahut Firaklı köy düğünü 1959-
Tali-i el-hesab risalesi2678-
Tali-i münşeat-ı izzet 1686-
Talikat 100-
Talikat al'el haşiyet el-fenâri 422-
Talikat ala el-netâyic 663-
Talikat el-Gelenbevi alâ mizan el-edeb 417-
Talikat-ı alel manzumet-il aliyye fil alıbar in nebeviye 675-
Talikat-ı Gelenbevî680-
Talikat-ı siyalkûtû al'el kasiyet el-hayati alâ şerh-i akaid el-nesefiye 15-
Talim el-farisî 934-997
Talim el-hesab 2721-
Talim el-küre2665-
Talim el-orta2509-2511-
Talim ül-müteallim 2389-2390-
Talim, El-Farisî 897-
Talimat-i umumiye 2232-
Talim-el-Farisî 1018-
Talim-i alay 2510-
Talim-i Asakir-i piyadegan ma Topçuyan2484-
Talim-i Farisî 998-1066-
Talim-i hesab2671-2692-
Ta'limi Lisan 1007-1019-1067-
Talim-i sühan 1076-
Talim-i Vecihi3045-
Talimname-i harir 2893-
Talimname-i Piyadegân 2466-2503-
Talim-ül Farisî 928-
Talim-ül hendese lis sibyan 2720-
Talim-ül hesap2664-
Talim-ül küre 2667-
Talim-ül taşrih2872-
Tapu nizamnamesi 2258-
Tarık yahut, Endülüs Fethi 1960-
Tarıkat-i ahiye-i mevleviye sülûkuna dair minhac el-fukasa ve hüccet el-sema nam kitab-ı müstedelı 595-
Tarif des draits de domane gme tesnége cians de samayerti l'emperur de tautes les Russies dei veutpayer daus les etats de la subhine perte usur les mardhandises d'importaticus et d'expertatiam traditet mis em ardre alphahétique par Autaime fantom geme de laugues au seruice de samayerté 2219-
Tarif el-sülûk 555-
Tarifât el-Curcânî 429-
Tarifat3046-
Tarifat-ı Seyyid3047-
Tarifname 2331-3048-
Tarifnâme, yani, kitab fi testih el-asakir2504-
Tarif-üs sülûk551
Tarih ve feza'ili Kudsü şerif 2023-
Tarih3049-
Tarihçe-i illet-i efrenç2861-
Tarih-i Âl-i Osman be Solakzade 2037-
Tarih-i Amerika2043
Tarih-i Atâ 2146-
Tarih-i ayasofya 2088-
Tarih-i Aziziye 2147-
Tarih-i Beyrut 2160-
Târih-i Bonaparte2018-
Tarih-i Cevdet 2038-2064-2161
Târih-i cevri Çelebi 2148-
Tarihi çelebizade 1722'den 1728 senesine kadar olan vakayi havi tarih 1988-
Tarih-i çelebizade efendi(tarih-i Raşit zeyli) 2095-
Tarih-i Enverî Türk tarihi 1997-

Tarih-i etfgam 2057-
tarih-i feth-i mislenk bâ-seyf-i sakla 1996-
Tarih-i fetret 2096-
Tarih-i galbun 2084-
Tarih-i gülşen-i maarif 2009-
Tarihi güzü Fransa 2159-
Tarih-i hadramut 2162-
Tarih-i harb 2149-
Tarih-i hind-i garbi el-müsemma behadis-i nev1981-
Tarih-i hind-ül garbî 2163-
tarih-i ibn-i galbun der beyan-i Trablusgarp2084-
Tarih-i İran2022-
Tarih-i İskender bin Filipos 2012-
Tarih-i İskender] 2012-
Tarihi iskenderi Rûmû2012-
Tarih-i İsmail Âsım efendi 2075-
Tarih-i İsmet 2150-
Tarih-i İtalya 2008-
Tarih-i İzzî 1992-
Tarih-i kamaniçe gazaname2072-
Tarih-i Lûtfi 2138-
Tarih-i mısır tercüme-i behcet efendi1994-
Tarih-i mısır2076-
tarih-i mısr-ül cedid li süheylî efendi ve tarih-i mısr-ül kadim li Süheylî efendi 1982-
Tarih-i muluk fars-i kadim 2097-
Tarih-i Mustafa Necip vaka-i selimiyye 2069-
Tarih-i mücmel-i Fransa2123-
Tarih-i mücmel-i kavanin-i Roma 2370-
Târih-i mücmel-i kurûn-i vusta2124-
Tarihi na'ima 2071-
Tarih-i naima ravzat el-hüseyinfi hulâsat il-ahbar il-hafikeyn 2068-
Tarih-i Napoléon Bonaparte imparator-u ahali-i Fransa 2041-
Tarih-i Napolyon 2062-2089-
Tarih-i nişancı Mehmed Paşa siyer-i enbiya-i izam ve alıval-i hulefa-i kiram 2065-
Tarih-i Osmani 2042-
Tarih-i peçevi 2081-
Tarihi raşid 1989-
Tarih-i Raşid 2077-
Tarih-i ravzat el-ebrar2005-
Tarih-i revzat-üs safa 2024-
Tarih-i saf (tuhfet el-ahbab) 2104-
Tarih-i sami ve şakir, subhi 1991-
Tarih-i selâniki 2073-
Tarihi seyyah der beyanı zuhuri Agvamiyan ve imhidamı devleti saferiyan 2057-
Tarihi seyyah der beyanı zuhuri agvaniyan ve inhidamı devleti safeviyan
Tarihi Timuri Gürgan1984-
Tarih-i Timurlenk2058-
Tarih-i umumi 2090-
Tarihi ümem ve'l mülük adlı umumi İslam tarihinin tercümesi 2020-2125-2140-2046-2164-
Tarih-i vak'a-i hayretnüma Belgrat ve Sırbistan 2151-
Tarih-i vaka-i hayretnüma 2151-
Tarih-i vaka-i Sakız 2139-
Tarih-i Vâsıf 1993-
Tarih-i Yemen ve San'a 2152-
Tarih-i Yunanistan-i kadim 2098-
Tarih-inadirî 2039-
Tarihiyye-i illet 2861-
Tarih-ül hulefa 2028-
Tarikat-ı dürr el-nâci' be-Isagocî 419-

Tarikat-ı Halidiye-i Nakşibendiye arasında mütedavil istilahat hakkında risale 556-
Tarikatname 1484-
Tarikatnâme ve divanı Hüdâi 1484-
Tarikat-ül müminin ismile şurut-u salât tercümesidir 378-
Tarik-i ilmiye dair ceza kanunname-i hümayunudur 2225-
Tarik-i Nakş-ı Bendî'nin usulünü havi hasbihal es salik fi akvam-il mesalik 532
Tarik-i servet en hikmet-i pikardan1752-
Tasavvufa dair 596-
Tasavvurat ve tasdikat 441-460
Tasdıkat 451-
Tasnif-i Beyn'z zurafa3050-
Tasnif-i beyn'z zurafa3051-
Tatbikat-i kavaid-i Arabiyye 1068-
Tebsırat-ül eşkıya3042-
Tecrid el-kelam 167
Tecvid 849-882-952-961-1059
Tedbirde kusur 1908-
Tedmür harabeleri 1666-
Teehhül 1855-
Tefazül-i irtifa hesabına dair cedvel ile onlara dair tarifat2780-
Tefe'ül name 695-693-707
Teféülname 697-
Tefsir-i Kuran tercümesi 341-
Tefsiri mevakib tercümesi tefsiri mevahib 265-305
Tefsir-i neba 318-
Tefsir-i Yasin li Hammami 192-
Tefşirei Farisi 981-
Teftişi ahvali askeriye talimatnamesi 2529-2535-2542
Tehzib-ül mantık vel kelâm 418-
Tekmile-i Terceme-i Tarikat-ı Muhammediye 379-
Tekmilet el-emsile ve'l-bina907-
Tekmilet ül-bina 1077-
Tekmilet ül-iber 2052-
Tekmilet-ül menasik 406-
Teknik-i tercüme-i tarîkatı Muhammediyye 68-92-127-236-
Telgraf risalesi2744-2763-
Telhis el-esas3052-
Telhis el-eşkal 2646-2653-
Telhis el-tevhid 274-
Telhis ül-hisab2698-
Telhis-i resail el-rimat 2518-
Telhis-ül esas3053-3054-3055-
Telhis-ül miftah 657-
Telhs-ün masafih 771-
Telif ve tercüme nizamnamesi ve mekâtib-i sıbyan için müsabakata vazolunan kitapların beyannameleri 2409-
Temaşa 1930-
Temaşa külliyatı1930-
Temsilât-ı garibe 1683-
Tenbih el-gabi fi ruyet il-Nebi 154-
Tenbih ül-müminin 354-
Teracimi ahval 2106-
Teracim-i ahvâl-i meşahir 1694-
Terbiye 2430-
Terbiye-i etfâl 2399-
Terbiye-i etfal risalesi 2401-2406-2419
Terceman ül-lügat 1195-
Terceme-i Âdab-ı tarikat-ı aliyye-i Nakişbendiye-i Halidiyye 519
Terceme-i ahvâl-i hace Hafız-ı şirazî 1215-
Terceme-i etvak el-zeheb fi'el-mevaiz v'el huteb 380-
Terceme-i Hadis-i erbain 342-

Terceme-i hal-i Akif paşa 1218-
Terceme-i hal-i Nevruz Bey 2155-
Terceme-i makamat-i Harirî 501-
Terceme-i mektubat-ı hace 231-
Terceme-i mektubat-ı imam-ı rabbani 193-
Terceme-i mirkat teshil-i mirkat el-vusul ilâ ilm el-usul 343-
Terceme-i mukaddime-i 2045-
Terceme-i nefahat ül-üns 541
Terceme-i risale-i Halidiye 533-535
Terceme-i risale-i işaret ül-maneviye fi ayin il-mevleviye 576-
Terceme-i risalet ül-sûluk 557-
Terceme-i risaleyi Sudan2590-
Terceme-i Siyer-i Halebi34-
Terceme-i şerh-i salat-ı Ahmed-i Bedevi Mustafa Bekri 200-
Terceme-i Validiye-i Hazret-i hâce 558-
Tercibend- şecaatname-i Osmani 1570-
Terci-i bend 1325-1445-1525-1526
Terci-i bend-i bahariye 1551-
Tercümân-ı Ahvâl mat 766-
Tercüman-ı Türkî ve Arabî 908-
Tercümanı Türki ve Arabi ve Farisi999-
Tercümanı Türki, Arabi ve Farisi 898-
Tercüme nâşiri 2430-
Tercümei addakı tarikat nakşbendiye-i halidiye 528
Tercüme-i Bürhân-ı kati' 1193-
Tercüme-i cihet-i vahdet 467-
Tercüme-i Dürri yetim 61-
Tercüme-i gülistan-i Sadi1579-
Tercümei hali hazreti ibrahim Gülşeni 620-
Tercüme-i hal-i Mevlânâ Lütfullah 633-
Tercüme-i hayat-ül hayvan2742-
Tercüme-i hikâye-i Géneviève 1750-
Tercüme-i hikaye-i heft peyker1807-
Tercüme-i hikâye-i Robinson1742-
Tercümei ithaf ül-üdeb 2820-
Tercüme-i kamus-ı Muhid ve Bûrhan-ı katı'ı menafi basit'in uslûb-u cedid üzere tertibi 1203-
Tercüme-i kelâm-ı Erbâin Hazret-i Âliyiyül Mürteza 757-
Tercüme-i kimya-i saadet 436-
Tercüme-i kitab-ı kûnûz-us sıhhat 2824-
Tercüme-i letaif-i âsar der tarif-i sanat-i dalkavukan1659-
Tercüme-i manzume 1485-
Tercüme-i Mesnevî-i Şerif 1353-
Tercüme-i miftah-ül mauye fi tarikat-ül Nakş-i Bendiye 621-
Tercümei Milel ve Nihal 134-241-
Tercüme-i mir-ûl Fazıl Akkermani 3056-
Tercüme-i mizan el-edeb 656-
Tercümei muhtasar il-velaye 546-
Tercüme-i mukaddime-i İbn-i Haldun 2031-2047-2044-
Tercüme-i nasayih-i Eflâtun-i ilâhî814-
Tercümei Nefehât ül-üns 622-
Tercüme-i netayic-i itikadiyye : (zübdet el-akayid nuhbet el-fevayid) 257-258-
Tercüme-i nuhbe-i fikir115-
Tercüme-i risale-i halidiye 520-529
Tercüme-i risale-i işaret-il maneviye fi ayin-il Mevleviye,düstur 572-
Tercümei risalei rabıta 1629-
Tercüme-i risale-i sual-i iblis-i aleyh-illâne 199-
Tercüme-i risale-i tarifat 502-
Tercüme-i Robinson1856-
Tercüme-i sarih-i Mevlâna muhammed Mekki Ef. Takvim-i Vekayi 1236-

Tercümei seyahatnamei Amerika 2640-

Tercüme-i seyahatname-i Brezilya 2641-

Tercüme-i silsile-i edeb 549-

Tercüme-i siyâsetname2359-

Tercüme-i siyer-ül 286-

Tercüme-i Siyer-ül halebi25-

Tercüme-i sure duha 319-

Tercüme-i suyuf ül-kavatı 355-

Tercüme-i Şairî 247-

Tercüme-i şerh el-uyun fi şerh-i risale-i ibn Zeydun 1209-

Tercüme-i Şerh-i dübeyt 1326-

Tercüme-i tabirname-i ibn-i Sîrîn 708-

Tercümei tarihi 1983-

Tercüme-i tarih-i nevadir-i Çinü maçin 2032-

Tercüme-i tarihi ve vadiri Çin Maçin 2032-

Tercüme-i Télémaque 1732-1733-1741-1765-

Tercüme-i vasiyetname-i imam-ı azam 155-

Tercüme-i Yusuf Zeleyha Abdurrahman Câmî 1552-

Tercümet üs-sıhah il Cevherî [Vankulu Lûgati]Cevherî, Eba Nasr ısmail bin Hammad 1080-

Tercümet üs-sıhah il cevherî Lûgat-i vankulu1089-

Terfi'i rütbe kanunnamei hümayun 2279-

Terfi'i rütbe kanunnamei hümayunu 2263-

Tergibiye 1078-

Terhis-i azâ 3057-3058-

Terkib-i bend 1506-1527-

Tersane nazırı Ziver Efendi Merhuma remazan terkibini havi uslûp kadim üzere yazdığım şakanın suretidir 1342-

Tertibat-i dersiyye li-mekâtib-i rüşdiyye 2392-

Tertibi ceza 2835-

Tertib-i nefis 1361-

Tesadüf-i acibe ve hikâye-i garibe 1873-

Teshil el-aruz ve'l kavafi ve'l bedayi681-

Teshil el-hesab2705-

Teshil ül-tasrif 1020-

Teshili nüskat il-vusul 343

Teshil-ül hesab 2675-2693-

Tesir-i aşk yahut Zahmetsiz ölüm1857-

Teskil el-efkâr 497-

Teslis-i zaviye2652-

Teşrifat el-Farisiyye 912-

Teşrihat3058-

Teşvik el-sıbyan 1003-

Tevarih-i enbiya: (fi irşad il-ezkiya) 266-

Tevarih-i tatarhan ve Dağıztan ve Moskov ve deşt-i kipçak ülkelerinindir3059-

Tevarih-i ziba1528-

Tevcihat-i cihat ve miteferriatı hakkında talimat 2343-

Tevessül 1236-

Tevessül Kasidei Bürde'nin Türkçe şerhi 1418-

Tevfike muvaffak il-hoyrat şerhi Delâil il-hayrat 248-

Tevfikı muvaffak şerhi delailil-hayrat 216-

Tevfiki muvaffak il-hayrat şerhi delail il hayrat 65-69-166-

Tevhid bin İsmail Hakkı2672-

tevkî-i divan-ı humayûn ve müverrih-i devlet-e aliyye-i ehed makrûm. 1831-

Tezhiyet ül-ezhan, ahlâkî ve edebi bir eserdir 1668-

Tezkir ül-nasin rezail-i Yasin 320-

Tezkire-i hâtimet ül-eş'ar 1214-

Tezkire-i mahbub-i Veysî 1676-
Tezkire-i Napolyon hulasa-i meali tercümesidir 2059-
Tezkiret el-hikem fi tabakat el-384
Tezkiret el-hikem fi tabakat il-ümem 387-392-
Tezkiret ül-salat 187-
Tezkiret-ül hikem fi tahakkukat-ül ümem 55-
Tezkiret-ül müstekat 899-
Tıbbı atik ve havas mecmuası2832-2838
Tibyani nâfi tercümei Burhan Katı 1115-1169-1085-
Tibyani nâfi tercümei1153-
Tiyatro risalesi 1899-
Top alayı talimi 2492-
Top bölüğü talimi2495-
Topal şeytan hikayesi 1775-
Topçu ayak takımı2583-
Topçu ta'limnamesi2514-
Topçuluk fenni 2536-2566-
Topçuya kigar-ı eşkâl2471-
Topçuya la eşkâl2470-
Tophane ve cebehane2493-
Trablusgarp salnamesi 2170-2182-
Trabzon vilâyeti salnamesi 2167-2176-2179-2183-
Traité de monoeure pratique. 2440-
Tuhbe-i Vehbi 1119-
Tuhfat el-Süeda el Veysi 934-
Tuhfat ül-müminin hac adabına dairdir 259-
Tuhfe 1137-
Tuhfe şerhi [Tuhfe-i Vehbi] 1117-
Tuhfe Şerhi1191-
Tuhfe-i Asım 1124-
Tuhfe-i avamil 862-
Tuhfe-i dilkeş-i Nabi 1667-
Tuhfe-i Dürri 1128-
Tuhfe-i hayret 1129-
Tuhfe-i Hayret-i Mefatih-i Duriyye 1103-
Tuhfe-i ismailiyye 643-
Tuhfe-i Mahmud-i muhteşem778-
Tuhfe-i sükûn3060-
Tuhfe-i şahidi 1181-
Tuhfei şahidi(Manzum farisi türki-lûgat) 1164-
Tuhfe-i Vehbi 1083-1084-1090-1092-1096-1100-1104-1109-1112-1116-1120-1121-1125-1133-1134-1138-1139-1142-1144-1149-1154-1155-1158-1159-1161-1165-1166-1168-1170-1171-1173-1176
Tuhfe-i Vehbi şerhi 1086-
Tuhfe-i Vehbi ve Lütfiye-i Vehbi 1174-
Tuhfet el-Harameyn 1598-
Tuhfet el-ihvan 827-
Tuhfet el-ihvân(Birgivi'nin avanil'ine şeyh Mustafa Bin ibrahim'in şerhi) 823-
Tuhfet el-mülûk fi irşad il-sülûk 540
Tuhfet uş-şahan 33-94-
Tuhfet ül-ahhah veya tarihi 2104-
Tuhfet ül-erib fi'r-redd-i âlâ Ehl is-Salib tercümesi 393-
Tuhfet ül-kibar fi esfer il-lühar2438-
Tuhfet ül-muhâsibin2895-
Tuhfet ül-Rüşdî 424-
Tuhfet ül-salavat tercemesi 291-
Tuhfet ül-Salihin ve sübhat ül-zakirin 585-
Tuhfet ül-ümera fi hıfzı kıla’2460-
Tuhfetul Mauzemmet ed-dürriyet fi laughat ül farsiyet wed-deriyet 1097-
Tuhfet-ül avamil 839-843-913
Tuhfet-ül Avamil ve mu'reb-ül avamil 946-
Tuhfet-ül ihvan alâl avamil 973-982-1008-

Tuhfet-ül-mecalis 759-

Tuhfet-ün nazirin 2099-

Tuhfet-ür Rüşdi 461-

Tuhfet-üs sûkûk 35-93-101-

Tuna 1909-

Tuna Avrupa muhtelit komisyonu seyr-i sefaini ve zabıtası hakkında nizamnamedir2323-

Tuna vilâyeti nizamnamesi 2280-

Tuna vilâyeti salnamesi 2171-2177-2185-2193-

Tutiname 1715-1722-1734-

Tutînâme1697-

Tuz maden kuyularında müdür ve memurinin vezaif-i mertebe ve harekât saire-i muktaziyelerini mübeyyin talimattır 2268-

Türkçe Farsça Arapça manzum lugat 1110-

Türkçe öğretim kitabı 1053-

Türkçe, Arapça, Farsça, Rumca, Fransızca ve Ermenice lügat risalesi 1207-

Türki Durub-ı Emsal 1969-

Türkî durub-i emsal 1969-

Türkî eş'ar 1222-

Türkî mesneviyat ve mesneviyat-i Farisî 1222-

Türkiye 1290 senesi için takvim ve tevarih-i muhtelife ve tarifat-i nucumiyye 2217-

Türkiye ile dost memleketler arasında akd edilen mu'ahedeleri 2264-

Türkiye sâlnamesi 1288-1290 =2918-

Ucalet ül-cografiye ve kebir atlas tercümesi2585-

Uhuvveti askeriye2553-

Ulûm gazetesi2913-

Umum Mekâtib-i rüşdiyye nizamname-i dahilisidir 2410-

Umur-ı maliyeye dair nizamname-i mahsusa 2281-

Umur-ı merziye3062-

Umur-i maliye 2311-

Un homme a marier 1813-

Un réglement sur le service de l'artilkerie 2473-

Un réglement sur le service de la cavalerie2472-

Un réglement sur le service de la flette 2474-

Un réglement sur les vêtemeur, en vingt chapitseb de la même année et sous désignation du lieu d'impressien2467-

Un traduction Turque de Belidor2444-

Une traduction turque du traite de Vauhan sur l'art du mineur2443-

Uss-i zafer 1999-

Usul el-istihkâmat2485-

Usul ül-fıkıh tercümesi2919-

Usul ül-hikem fi nizam il-ümem 2354-

Usul ül-ma'arif fi tertib il-ordu ve tahsinihu muvakkaten2439-

Usul üt-tab'ia 2810-

Usûl-i 2485-

Usul-i cebir2683-

Usul-i cedide-i hendese2694-2716-

Usûl-i coğrafya 2610-2611-

Usul-i coğrafya-yi kebir: nüzhet ül-büldan li-tenşit il-ihvan2630-

Usul-i coğrafya-yi sagir2621-

Usul-i defteri2899-

Usul-i fenn-i felâhat 2809-

Usûl-i fenn-i muvâzene: Kitâb-i cerr el-eşkâl 2729-

Usuli fenni tatbik kutu'i mahrutiyat 2684-

Usul-i hendese 2655-2669-

Usuli hendesi resmiye 2666-
Usul-i hikmet-i tabiiye2759-
Usul-i ilm-i hesab2679-
Usul-i inşa-i Tarık2781-
Usul-i kimya2734-2735-
Usul-i Kutu-i mahrutiyat2660-
Usul-i menakib-i tabiiyat2786-
Usul-i tarikat 525
Usul-i tarikat ve rumûz-ı hakikat 525
Usul-u aşerenin ihtisar tercemesi 590-
Usul-ul maarif fi wedachik tassfifi sefaini donanma we fenni tedhisi kerekietika / traduction turquie en characteres latins 2441-
Usulü fenni makine2764-
Usulü hendese2673-
Usulü hikmeti taküye2774-
Usulü istihkâmatı cesime 2559-
Usulü istihkâmı kılâ' 2515-
Usulü mükâmele 969-
Usul-ül maarif fi vech-i tasnif-i sefain-i donanma ve fenn-i tedbir-i harakâtinâ 2458-
Usul-üs tabi'a3058-
Usülü fotoğraf risalesi2903-
Uyum el-ahhar fi nukud v'el-âsar İslam meslükatı hak 2066-
Ümit Burnu seyahatnamesi2645-
Ümitsiz mülâkat, yahut, istifade-i ibret 1961-
Ümmi Sinan divanı 1493-
Üsulei hikemiye 964-
Üvey ana1962-
Vaak'a-i kerbela. 394-
Vaka-i garibe-i ahzab 356-
Vaka-i hamidiyye 2126-
Vaka-i Kerbelâ'ya dair Senih Efendinin manzumesi 1529-
Vaka-i tarihiyye 2078-
Van Kulu lugatı 1089-
Vasıf enderunî divanı Gülşeni efkâr 1287-
Vasıf Osman Bey divanı 1286-
Vasıyetnâme 586-741-40
Vasiyet 70-
Vasiyetname 78-267-
Vasiyyet 11-
Vatan, yahut, Silistre 1893-
Vazaif-i Kuzat 2371-
Vefeyat el-ayan ve enba-i ebna el-zaman2070-
Vefiyat el-ayâm2127-
vekalet 2303-
Venedik barları 1837-
Venedik ve Cenevizli gemicilerin keşfeylediği Cezair ve Kristof Kolomb'un Amerikayı bulması2605-
Veraset-i Saltanat-ı seniye-i Osmaniye hakkında 2362-
Verd-i mutarra 2036-
Vesayaname-i seferiyya1995-
Vesayayı enbiya ve evliya ve nasayih-i ûlema ve hükema tercemesi (Fütuhat-ı Mekkiyeden) 597-
Vesayayı enbiya ve evliya ve nesayihi uluma tercemesi (Futuhat-ı mekkiyeden) 600-
Vesile 321-
Vesile-i terfi ve Necat ve vatandaşlarıma ikinci takdimat3063-
Vesilet-ün necat3064-
Veysel Karani 1407-
Vezaief-i etfal. 785-
Vezaif ül-adab, 499
Vezaif ül-inas 807-
Vezaif-i etfal 790-
Vezaif-ül kuzzat ve tercih-ü ehad-ül beyyinat 2376-
Vicdan (Temaşa1963-

Vilâyetlerin idare-i mahsusası ve nizamatının suver-i icraiyyesi hakkında talimat-i umumiyedir 2296-
Vilayetname 613-
Vulât-ı izam ve mutasarrıfın ile kaymakamların ve müdürlerin vezaifini şamildir 2260-
Vuslat yahut Süreksiz sevinç1928-
Yâdigar-i şebab 1553-
Yanya vilâyeti sâlnamesi 2194-
Yedi âlimler hikayesi 1808-
Yeni hekim kitabı2831-
Yeni memaliki Osmaniye coğrafyası2631-
Yeni mikyaslara dair risale2902-
Yeni usul üzerine fırka ta'biyesi 2554-
Yeniçeriler 1776-
Yeryüzünde bir melek1858-
Yıldızname 709-
Zafer 1909-
Zahmetsiz ölüm 1857-
Zamane aşkları 1929-
Zavallı Çocuk 1910-1911-1912
Zavallı kızcağız1859-
Zayiçe resmive sehamet istihracı 692-
Zeyl-i kâinat 2165-
Zeyl-i risale-i ahlâk 752-756
Zeyli tarihi Osmani2128-
Zeytin ağacı3065-
Ziftahı kenz ül-esrar. Tarikatı nakşi bendiye hakkında bir risale 611
Zihni-i Çermekî 1563-
Zinet-ül mecalis 1301-
Ziraat dersleri2799-
Ziraî aşar mukayese levhası2805-
zirve-i ikbal 1781-
Zor nikâhı 1878-
Zoraki tabib 1877-
Zûhdei havaşii cedîde 503
Zübdei ilmi hâl 217-
zübdet el-akayid nuhbet el-fevayid 257
Zübdet el-hakayık tercümesi gayet el-dekayık farizi 634-
Zübdet el-hakayik tercümesi 644-
Zübdet el-haşiyet el-Cedide 503-
Zübdet el-hesab 2674-
Zübdet el-nesayih 735-
Zübdet el-ulûm2775-2782-
Zübdet fi ilm is-sarf 962-
Zübdet ül-coğrafya2625-
Zübdet ül-hayik tercümesi Gayet üd dekayik 260-
Zübdet ül-kimya 2760-2792-
Zübdet ül-lûgat illehce Türkçeden arabi ve farîsiye lûgat kitabı 1197-
Zübdet ül-vazi'ye nam 499
Zübdet-ül ilm-il kelâm 275-
Zübdet-ül irfan fi alamat-il ebdan 728-
Zübdet-ül ulum2787-
Zübdet-ün nasayih 745-
Zübhed ül-murad fi emr'il-cihad249-
Zühde fi ilm el-sarf 1079-
Zühde-i coğrafya2625-
Zühdet ül-fiker fi ziyaneti Seyyid il-beşer 130
Zühdet ül-fiker fi ziyaneti Seyyid il-beşer 548
Zühdet ül-münşeat 1606-1684-1688-
Zühdet ül-münşeat vardır 1689-
Zühret-ül ihvan3066-3067

Hiperlink Yayınları

Cankurtaran Meydanı, No: 6
Sultanahmet, İstanbul / Türkiye
Tel: +90 212 5164681 - 82 ; Faks: +90 212 5164684
e-mail: info@hiperlink.com.tr
www.hiperlink.com.tr

ISBN 978-9944-157-09-4

Türkiye'nin İlk Online Kütüphanesi
www.hiperkitap.com